قال حافظ الشام ابن ناصر في شرح بديعة البيان في موت الاعيان ابن ماجه هو محمد بن يزيد بن ماجه ابو عبد الرحمن
[illegible] مولاهم القزويني احد الائمة الاعلام وصاحب السنن احد كتب الاسلام وهو حافظ نبيل ثقة كبير صنف
السنن والتاريخ والتفسير وجملة ما في السنن اربعة الاف حديث يحويها الكتاب على ما جزم به علي بن ابراهيم
القطان هي ثمن الف وخمسمائة باب روى عن ابن ماجه انه قال عرضت هذا السنن على ابي زرعة الرازي فنظر
[illegible] ان وقع هذا في ايدي الناس تعطلت الجوامع او اكثرها ثم قال لا يكون فيه تمام ثلاثين حديثا مما في اسناده ضعف
[illegible] توفي سنة ثلث وسبعين ومائتين رحمه الله عليه وعلى سائر المشايخ والرواة وعلى التلاميذ والاساتيذ والطلاب

٦٨
٢٣٢

سنن الامام ابن ماجه
تأليف / ابو عبد الله محمد
ابن يزيد بن ماجه الربعي
القزويني [illegible]
[illegible]

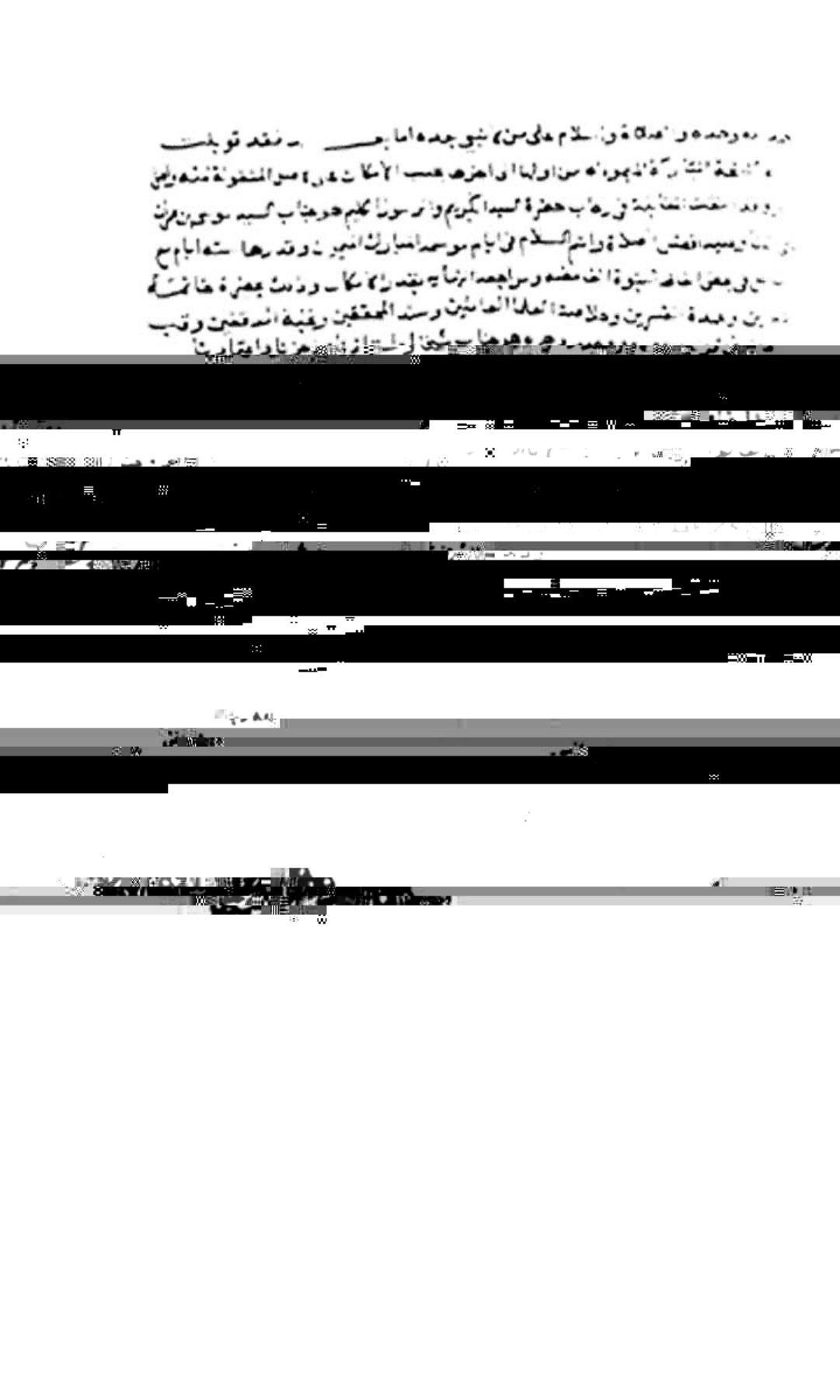

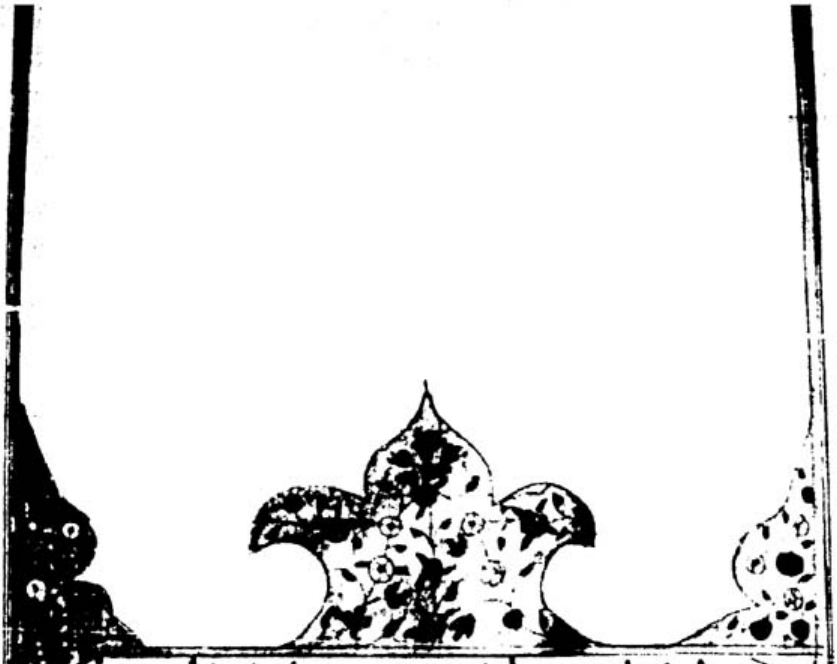

كتاب ابن ماجه رحمه الله تعالى

بسم الله الرحمن الرحيم

اخبرنا الشيخ الامام العالم الحافظ موفق الدين ابو محمد عبد الله بن احمد بن قدامه المقدسي قرئ عليه وانا اسمع في شهور سنة سبع وستمايه بدمشق فاقره وقال اخبرنا ابو زرعة طاهر بن محمد بن طاهر المقدسي الصوفي قراءه عليه وانا اسمع بمدينة السلام ببغداد عرفها الله اخبرنا الشيخ الامام الفقيه ابو منصور محمد بن الحسين بن احمد بن الهيثم المقومي القزويني ثنا ابو الحسن القاسم بن ابي المنذر الخطيب ثنا ابو الحسن علي بن ابراهيم بن سلمة بن البحر القطان ثنا ابو عبد الله محمد بن يزيد بن ماجه بجقال

باب اتباع سنة رسول الله صلى الله تعالى عليه وسلم

حدثنا ابو بكر بن ابي شيبه ثنا شريك عن الاعمش عن ابي صالح عن ابي هريرة قال قال رسول الله صلى الله عليه وسلم ما امرتكم به فخذوه وما نهيتكم عنه فانتهوا حدثنا محمد بن الصباح ثنا جرير عن الاعمش عن ابي صالح عن ابي هريرة قال قال رسول الله صلى الله عليه وسلم ذروني ما تركتكم فانما هلك من كان قبلكم بسؤالهم واختلافهم على انبيائهم فاذا امرتكم شيء فخذوا منه ما استطعتم واذا نهيتكم عن شيء فانتهوا حدثنا ابو بكر بن ابي شيبه ثنا ابو معاويه وابو كريب عن الاعمش عن ابي صالح عن ابي هريرة قال قال رسول الله صلى الله عليه وسلم من اطاعني فقد اطاع الله ومن عصاني فقد عصى الله عز وجل حدثنا محمد بن عبد الله بن نمير ثنا زكريا بن عدي عن ابن المبارك عن ابن سوقه عن ابن خثعم قال كان ابن عباس يسمع من رسول الله صلى الله عليه وسلم حديثا لم يتذوه ولم يقصره ونه عمد شاهشام بن عمار الدمشقي ثنا محمد بن شعيب بن شابور حدثنا ابراهيم بن سنان الاصبحي عن الوليد بن عبد الرحمن الجرشي عن جبير بن نفير عن ابي الدرداء قال خرج علينا رسول الله صلى الله عليه وسلم ونحن نتذاكر القدر فغضب

فقال الفقر تخافون والذي نفسي بيده لتصبن عليكم الدنيا صبا حتى لا يزيغ قلب احدكم ازلفة الا هيه وايم الله لقد تركتكم على مثل البيضاء ليلها ونهارها سواء قال ابو الدرداء صدق رسول الله صلى الله عليه وسلم تركنا والله على مثل البيضاء ليلها ونهارها سواء حدثنا محمد بن بشار ثنا محمد بن جعفر ثنا شعبة عن معاوية ابن قرة عن ابيه قال قال رسول الله صلى الله عليه وسلم لا تزال طائفة من امتي منصورين لا يضرهم من خذلهم حتى تقوم الساعة حدثنا هشام بن عمار حدثنا يحيى بن حمزة ثنا ابو علقمة نصر بن علقمة عن عمير بن الاسود وكثير بن مرة الحضرمي عن ابي هريرة ان رسول الله صلى الله عليه وسلم قال لا تزال طائفة من امتي قوامة على امر الله عز وجل لا يضرها من خالفها حدثنا هشام بن عمار ثنا الجراح بن مليح ثنا بكر بن نضلة قال سمعت ابا عبيدة الخولاني وكان قد صلى القبلتين مع رسول الله صلى الله عليه وسلم قال سمعت رسول الله صلى الله عليه وسلم يقول لا يزال الله يغرس في هذا الدين غرسا يستعملهم في طاعته حدثنا يعقوب بن حميد بن كاسب ثنا القاسم بن نافع ثنا الحجاج بن ارطاة عن عمرو بن شعيب عن ابيه قال قام معاوية رضي الله عنه خطيبا فقال اين علماؤكم سمعت رسول الله صلى الله عليه وسلم يقول لا تقوم الساعة الا وطائفة من امتي ظاهرون على الناس لا يبالون من خذلهم ولا من نصرهم حدثنا هشام بن عمار ثنا محمد بن شعيب ثنا سعيد بن بشير عن قتادة عن ابي قلابة عن ابي اسماء عن ثوبان ان رسول الله صلى الله عليه وسلم قال لا تزال طائفة من امتي على الحق منصورون لا يضرهم من خالفهم حتى يأتي امر الله عز وجل حدثنا ابو سعيد عبد الله بن سعيد حدثنا ابو خالد الاحمر قال سمعت مجالدا يذكر عن الشعبي عن جابر بن عبد الله قال كنا عند النبي صلى الله عليه وسلم فخط خطا وخط خطين من يمينه وخط خطين عن يساره ثم وضع يده في الخط الاوسط فقال هذا سبيل الله ثم تلى هذه الاية وان هذا صراطي مستقيما فاتبعوه ولا تتبعوا السبل فتفرق بكم عن سبيله باب تعظيم حديث رسول الله صلى الله عليه وسلم والتغليظ على من عارضه حدثنا ابو بكر بن ابي شيبة ثنا زيد بن الحباب عن معاوية بن صالح حدثني الحسن بن جابر عن المقدام بن معدي كرب الكندي ان رسول الله صلى الله عليه وسلم قال يوشك الرجل منكم على اريكته يحدث بحديث من حديثي فيقول بيننا وبينكم كتاب الله عز وجل فما وجدنا فيه من حلال استحللناه وما وجدنا فيه من حرام حرمناه الا وان ما حرم رسول الله صلى الله عليه وسلم مثل ما حرم الله حدثنا نصر بن علي الجهضمي ثنا سفيان بن عيينة في بيته اتانا ثابت عنه عن سالم ابي النضر ثم مر في الحديث قال او زيد بن اسلم عن عبيد الله ابن ابي رافع عن ابيه ان رسول الله صلى الله عليه وسلم قال لا الفين احدكم متكيا على اريكته يأتيه الامر من امري مما امرت به او نهيت عنه فيقول لا ادري ما وجدنا في كتاب الله اتبعناه حدثنا ابو مروان محمد بن عثمان العثماني ثنا ابراهيم بن سعد بن ابراهيم بن عبد الرحمن بن عوف عن ابيه عن القاسم بن محمد عن عائشة ان رسول الله صلى الله عليه وسلم قال ما حدثت لكم عني فاعرضوه على كتاب الله فما وافق كتاب الله فخذوا به وما لم يوافق كتاب الله فلا تأخذوا به حدثنا محمد بن رمح عن [illegible] عن عمرة قالت لزينب ابنة ام سلمة اخبرت عن عبد الله بن الزبير حدثه ان رجلا من الانصار خاصم الزبير عند رسول الله صلى الله عليه وسلم في شراج الحرة التي يسقون بها النخل فقال الانصاري سرح الماء [illegible]

[illegible] رسول الله صلى الله عليه وسلم فقال له رسول الله صلى الله عليه وسلم
اسق يا زبير ثم ارسل الماء الى جارك فغضب الانصاري فقال يا رسول الله ان كان ابن
عمتك فتلون وجه رسول الله صلى الله عليه وسلم ثم قال يا زبير اسق ثم احبس الماء حتى
يرجع الى الجدر قال فقال الزبير والله اني لاحسب هذه الاية نزلت في ذلك فلا وربك لا
يؤمنون حتى يحكموك فيما شجر بينهم ثم لا يجدوا في انفسهم حرجا مما قضيت ويسلموا تسليما
حدثنا محمد بن يحيى الهيثابوري ثنا عبد الرزاق انا معمر عن الزهري عن سالم عن بن
عمر ان رسول الله صلى الله عليه وسلم قال لا تمنعوا اماء الله ان يصلين في المسجد فقال
ابن له انا لنمنعهن فقال فغضب غضبا شديدا وقال احدثك عن رسول الله صلى الله
عليه وسلم وتقول انا لنمنعهن حدثنا احمد بن ثابت الجحدري وابو عمرو حفص بن عمر
قالا ثنا عبد الوهاب الثقفي ثنا ايوب عن سعيد بن جبير عن عبد الله بن مغفل انه
كان جالسا الى جنبه ابن اخ له فخذف فنهاه وقال ان رسول الله صلى الله عليه وسلم
نهى عنها وقال انها لا تصيد صيدا ولا تنكأ عدوا وانها تكسر السن وتفقأ العين
فقال فعاد ابن اخيه يخذف فقال احدثك ان رسول الله صلى الله عليه وسلم نهى عنها ثم
تخذف لا اكلمك ابدا حدثنا هشام بن عمار ثنا يحيى بن حمزة حدثني برد بن سنان
عن اسحق بن قبيصة عن ابيه ان عبادة بن الصامت الانصاري النقيب صاحب رسول الله
صلى الله عليه وسلم غزا مع معاوية ارض الروم فنظر الى الناس وهم يتبايعون كسر
الذهب بالدينار وكسر الفضة بالدراهم فقال يا ايها الناس انكم تاكلون الربا سمعت رسول
الله صلى الله عليه وسلم يقول لا تبتاعوا الذهب بالذهب الا مثلا بمثل لا زيادة بينهما
ولا نظرة فقال له معاوية يا ابا الوليد لا ارى الربا في هذا الا ما كان من نظرة فقال عبادة
احدثك عن رسول الله صلى الله عليه وسلم وتحدثني عن رايك لان اخرجني الله لا اساكنك
بارض لك علي فيها امرة فلما قفل لحق بالمدينة فقال له عمر بن الخطاب ما اقدمك يا ابا
الوليد فقص عليه القصة وما قال من مساكنته فقال ارجع يا ابا الوليد الى ارضك فقبح
الله ارضا لست فيها وامثالك وكتب الى معاوية لا امرة لك عليه واحمل الناس على ما قال وانه
هو الامر حدثنا ابو بكر بن خلاد الباهلي ثنا يحيى بن سعيد عن ابن عجلان انا عون بن عبد الله
عن عبد الله بن مسعود قال اذا حدثتكم عن رسول الله صلى الله عليه وسلم فظنوا برسول الله صلى
الله عليه وسلم الذي هو اهناه واهداه واتقاه حدثنا محمد بن بشار حدثنا يحيى بن سعيد عن
شعبة عن عمرو بن مرة عن ابي البختري عن ابي عبد الرحمن السلمي عن علي بن ابي طالب رضي الله
عنه قال اذا حدثتكم عن رسول الله صلى الله عليه وسلم حديثا فظنوا به هو اهناه واهداه واتقاه
حدثنا علي بن المنذر ثنا محمد بن الفضيل ثنا المقبري عن جده عن ابي هريرة عن النبي صلى الله
عليه وسلم انه قال لاعرفن ما يحدث احدكم عني الحديث وهو متكئ على اريكته فيقول اقرأ قرانا
ما قيل من قول حسن فانا قلته حدثنا محمد بن عباد بن ادم ثنا ابي عن شعبة عن محمد بن عمرو
عن ابي سلمة عن ابي هريرة ح وحدثنا هناد بن السري ثنا عبدة بن سليمان ثنا محمد بن عمرو عن ابي
سلمة ان ابا هريرة قال لرجل يا ابن اخي اذا حدثتك عن رسول الله صلى الله عليه وسلم حديثا فلا
تضرب له الامثال حدثنا يحيى بن عبد الله الكرابيسي ثنا علي بن الجعد عن شعبة عن عمرو
بن مرة مثل حديث علي رضي الله عنه [illegible] عن رسول الله صلى الله عليه

الله عليه وسلم ٭ حدثنا ابو بكر بن ابي شيبه ثنا معاذ بن معاذ عن ابن عون ثنا مسلم البطين
من ابراهيم التيمي من ابيه عن عمرو بن ميمون قال ما اخطاني بن مسعود عشية خميس الا اتيته
فيه قال فما سمعته يقول لشئ قط قال رسول الله صلى الله عليه وسلم فلما كان ذات عشية
قال قال رسول الله صلى الله عليه وسلم قال فنكس فنظرت اليه وهو قائم محلئة ازراره قميصه
شاخرة قد عرقت حياء واستحى وذه نجمه قال او دون ذلك او فوق ذلك او قريبا من ذلك
او شبيها بذلك ٭ حدثنا ابو بكر بن ابي شيبه ثنا معاذ بن معاذ عن ابن عون عن محمد
بن سيرين قال كان انس بن مالك اذا حدث عن رسول الله صلى الله عليه وسلم حديثا
فرغ منه قال او كما قال رسول الله صلى الله عليه وسلم ٭ حدثنا ابو بكر بن ابي شيبه
ثنا غندر عن شعبة ٭ وحدثنا محمد بن بشار ثنا عبد الرحمن بن مهدي ثنا شعبة عن عمرو بن
مرة عن عبد الرحمن بن ابي ليلى قال قلنا لزيد بن ارقم حدثنا عن رسول الله صلى الله عليه
وسلم قال كبرنا ونسينا والحديث عن رسول الله صلى الله عليه وسلم شديد ٭ حدثنا محمد بن
عبد الله بن نمير ثنا ابو النضر عن شعبة عن عبد الله بن ابي السفر قال سمعت الشعبي يقول
حالست ابن عمر سنة فما سمعته يحدث عن رسول الله صلى الله عليه وسلم شيا حدثنا العباس
بن عبد العظيم العنبري ثنا عبد الرزاق ثنا معمر عن ابن طاوس عن ابيه قال سمعت ابن
عباس يقول انا كنا نحفظ الحديث والحديث يحفظ عن رسول الله صلى الله عليه وسلم فاما
اذ ركبتم الصعب والذلول فهيهات ٭ حدثنا احمد بن عبدة ثنا حماد بن زيد عن مجالد
عن الشعبي عن قرظة بن كعب قال بعثنا عمر بن الخطاب الى الكوفة وشيعنا فمشى معنا الى
موضع يقال له صرار فقال اتدرون لم مشيت معكم قال قلنا لحق صحبة رسول الله صلى الله
عليه وسلم ولحق الانصار قال لكني مشيت معكم لحديث اردت ان احدثكم به فاردت ان تحفظوا
لمشاي معكم انكم تقدمون على قوم للقرآن في صدورهم هزين كهزيز الرجل فاذا اتوكم مدوا
اليكم اعناقهم وقالوا اصحاب محمد صلى الله عليه وسلم فاقلوا الرواية عن الرسول صلى الله عليه وسلم
وانا شريككم ٭ حدثنا محمد بن بشار ثنا عبد الرحمن ثنا حماد بن زيد عن يحيى بن سعيد عن
السايب بن يزيد قال صحبت سعد بن مالك من المدينة الى مكة فما سمعته يحدث عن النبي صلى
الله عليه وسلم بحديث واحدة ٭ باب التغليظ في تعمد الكذب على رسول الله صلى الله
عليه وسلم ٭ حدثنا ابو بكر بن ابي شيبه وسويد بن سعيد وعبد الله بن عامر ابن زرارة
واسمعيل بن موسى قالوا ثنا شريك عن سماك عن عبد الرحمن بن عبد الله بن مسعود عن ابيه
قال قال رسول الله صلى الله عليه وسلم من كذب علي متعمدا فليتبوأ مقعده من النار وحدثنا
عبد الله بن عامر بن زرارة واسمعيل بن موسى قالا ثنا شريك عن منصور عن ربعي بن خراش عن
علي رضي الله عنه قال قال رسول الله صلى الله عليه وسلم قال لا تكذبوا علي فان الكذب علي
يلج النار ٭ حدثنا محمد بن رمح المصري ثنا الليث بن سعد عن ابن شهاب عن انس بن مالك قال
قال رسول الله صلى الله عليه وسلم من كذب علي حسبته قال متعمدا فليتبوأ مقعده من النار
حدثنا ابو خيثمة زهير بن حرب ثنا هشيم عن ابي الزبير عن جابر قال قال رسول الله صلى الله
عليه وسلم من كذب علي متعمدا فليتبوأ مقعده من النار ٭ حدثنا ابو بكر بن ابي شيبه ثنا
محمد بن بشر عن محمد بن عمرو عن سلمة عن ابي هريرة قال قال رسول الله صلى الله
عليه وسلم من تقول علي ما لم اقل فليتبوأ مقعده من النار ٭ حدثنا ابو بكر بن ابي

شيبة ثنا يحيى بن يعلى التيمي عن محمد بن اسحق عن معبد بن كعب عن ابي قتادة قال سمعت
رسول الله صلى الله عليه وسلم يقول على هذا المنبر اياكم وكثرة الحديث عني فمن قال
علي فليقل حقا او صدقا ومن تقول علي ما لم اقل فليتبوأ مقعده من النار
حدثنا ابو بكر بن ابي شيبة ومحمد بن بشار قالا ثنا غندر محمد بن جعفر ثنا شعبة
عن جامع بن شداد ابي صخرة عن عامر بن عبد الله بن الزبير عن ابيه قال قلت للزبير
بن العوام ما لي لا اسمعك تحدث عن رسول الله صلى الله عليه وسلم كما اسمع ابن
مسعود وفلانا وفلانا قال اما اني لم افارقه منذ اسلمت ولكني سمعت منه كلمة
يقول من كذب علي متعمدا فليتبوأ مقعده من النار حدثنا سويد بن سعيد
ثنا علي بن مسهر عن مطرف عن عطية عن ابي سعيد قال قال
رسول الله صلى الله عليه وسلم من كذب علي متعمدا فليتبوأ مقعده من النار

باب من حدث عن رسول الله صلى الله عليه وسلم حديثا وهو يرى انه كذب

حدثنا ابو بكر بن ابي شيبة ثنا علي بن هاشم عن ابن ابي ليلى عن الحكم
عن عبد الرحمن بن ابي ليلى عن علي عن النبي صلى الله عليه وسلم قال من حدث
عني حديثا وهو يرى انه كذب فهو احد الكاذبين حدثنا ابو بكر بن ابي شيبة
ثنا وكيع ح وحدثنا محمد بن بشار ثنا محمد بن جعفر قالا ثنا شعبة عن الحكم
عن عبد الرحمن بن ابي ليلى عن سمرة بن جندب عن النبي صلى الله عليه وسلم
قال من حدث عني حديثا وهو يرى انه كذب فهو احد الكاذبين حدثنا عثمان بن
ابي شيبة ثنا محمد بن فضيل عن الاعمش عن الحكم عن عبد الرحمن بن ابي ليلى عن علي عن
النبي صلى الله عليه وسلم قال من روى عني حديثا وهو يرى انه كذب فهو احد الكاذبين
حدثنا محمد بن عبد الملك ثنا الحسن بن موسى الاشيب عن شعبة مثل حديث سمرة
بن جندب حدثنا ابو بكر بن ابي شيبة ثنا وكيع عن سفيان عن حبيب بن ابي
ثابت عن ميمون بن ابي شبيب عن المغيرة بن شعبة قال قال رسول الله صلى
الله عليه وسلم من حدث عني بحديث وهو يرى انه كذب فهو احد الكاذبين.

باب اتباع سنة الخلفاء الراشدين المهديين

حدثنا عبد الله بن احمد
بن بشر ذكوان الدمشقي ثنا الوليد بن مسلم ثنا عبد الله بن العلاء يعني بن
زبر حدثني يحيى بن ابي المطاع قال سمعت العرباض بن سارية يقول قام فينا رسول
الله صلى الله عليه وسلم ذات يوم فوعظنا موعظة بليغة وجلت منها القلوب وذرفت
منها العيون فقيل يا رسول الله وعظتنا موعظة مودع فاعهد الينا بعهد فقال
عليكم بتقوى الله والسمع والطاعة وان عبدا حبشيا وسترون من بعدي اختلافا
شديدا فعليكم بسنتي وسنة الخلفاء الراشدين المهديين عضوا عليها بالنواجذ
واياكم والامور المحدثات فان كل بدعة ضلالة حدثنا اسمعيل بن بشر بن منصور
واسحق بن ابراهيم السواق قالا ثنا عبد الرحمن بن مهدي عن معاوية بن صالح عن
ضمرة بن حبيب عن عبد الرحمن بن عمرو السلمي انه سمع العرباض بن سارية يقول
وعظنا رسول الله صلى الله عليه وسلم موعظة وذرفت منها العيون ووجلت منها القلوب
فقلنا يا رسول الله ان هذه لموعظة مودع فاعهد الينا فقال قد تركتكم على البيضاء

ليلها كنهارها لا يزيغ عنها بعدي الا هالك من يعش منكم فسيرى اختلافا كثيرا
فعليكم بما عرفتم من سنتي وسنة الخلفاء الراشدين المهديين عضوا عليها بالنواجذ
وعليكم بالطاعة وان عبدا حبشيا فانما المؤمن كالجمل الانف حيث ما قيد انقاد
حدثنا يحيى بن حكيم ثنا عبد الملك بن الصباح المسمعي ثنا ثور بن يزيد عن خالد بن
معدان عن عبد الرحمن بن عمرو عن العرباض بن سارية قال صلى بنا رسول الله صلى الله
عليه وسلم صلاة الصبح ثم اقبل علينا بوجهه فوعظنا موعظة بليغة فذكر نحوه

باب اجتناب البدع والجدل

حدثنا سويد بن سعيد واحمد
بن ثابت الجحدري قالا ثنا عبد الوهاب الثقفي عن جعفر بن محمد عن ابيه عن جابر
بن عبد الله قال كان رسول الله صلى الله عليه وسلم اذا خطب احمرت عيناه وعلا
صوته واشتد غضبه كانه منذر جيش يصبحكم مساكم ويقول بعثت انا والساعة كهاتين
ويقرن بين اصابعه السبابة والوسطى ثم يقول اما بعد فان خير الامور كتاب الله
وخير الهدى هدى محمد وشر الامور محدثاتها وكل بدعة ضلالة وكان يقول من
ترك مالا فلاهله ومن ترك دينا او ضياعا فعلي والي حدثنا محمد بن عبيد بن
ميمون المديني ابو عبيدة ثنا ابي عن محمد بن جعفر بن ابي كثير عن موسى بن عقبة
عن ابي اسحق عن ابي الاحوص عن عبد الله بن مسعود ان رسول الله صلى الله
عليه وسلم قال انها خمسا اثنتان الكلام والهدى فاحسن الكلام كلام الله واحسن
الهدى هدى محمد الا واياكم ومحدثات الامور فان شر الامور محدثاتها وكل محدثة
بدعة وكل بدعة ضلالة الا لا يطولن عليكم الامد فتقسوا قلوبكم الا ان ما هو
آت قريب وانما البعيد ما ليس بآت الا انما الشقي من شقي في بطن امه والسعيد
من وعظ بغيره الا ان قتال المؤمن كفر وسبابه فسوق ولا يحل لمسلم ان يهجر اخاه
فوق ثلاث الا واياكم والكذب فان الكذب لا يصلح بالجد ولا بالهزل ولا يعد الرجل
صبيه ثم لا يفي له فان الكذب يهدي الى الفجور وان الفجور يهدي الى النار
وان الصدق يهدي الى البر وان البر يهدي الى الجنة وانه يقال للصادق صدق
وبر ويقال للكاذب كذب وفجر الا وان العبد يكذب حتى يكتب عند الله كذابا
حدثنا محمد بن خالد بن خراش ثنا اسمعيل ثنا ايوب وحدثنا احمد بن ثابت
الجحدري ويحيى بن حكيم قالا ثنا عبد الوهاب ثنا ايوب عن عبد الله بن ابي مليكة عن
عائشة قالت تلا رسول الله صلى الله عليه وسلم هذه الآية هو الذي انزل عليك
الكتاب منه آيات محكمات هن ام الكتاب واخر متشابهات الى قوله وما يذكر الا
اولوا الالباب فقال يا عائشة اذا رايتم الذين يجادلون فيه فهم الذين عناهم الله
فاحذروهم حدثنا علي بن المنذر ثنا محمد بن فضيل ح وحدثنا حوثرة بن محمد ثنا
محمد بن بشر قالا ثنا حجاج بن دينار عن ابي غالب عن ابي امامة قال قال
رسول الله صلى الله عليه وسلم ما ضل قوم بعد هدى كانوا عليه الا اوتوا الجدل ثم
تلا هذه الآية بل هم قوم خصمون حدثنا عبد الله بن سعيد ثنا محمد بن محصن
عن ابراهيم بن ابي عبلة عن عبد الله بن الديلمي عن حذيفة قال قال رسول الله
صلى الله عليه وسلم لا يقبل الله لصاحب بدعة صوما ولا صلاة ولا صدقة ولا حجا

ولا عمرة ولا جهادا ولا صرفا ولا عدلا يخرج من الاسلام كما تخرج الشعرة من العجين
حدثنا بشر بن منصور الحناط عن ابي زيد عن ابي المغيرة عن عبد الله بن عباس قال
قال رسول الله صلى الله عليه وسلم ابى الله ان يقبل عمل صاحب بدعة حتى يدع بدعته
حدثنا عبد الرحمن بن ابراهيم الدمشقي وهارون بن اسحق قال ثنا ابن ابي فديك
عن سلمة بن وردان عن انس بن مالك قال قال رسول الله صلى الله عليه وسلم من
ترك الكذب وهو باطل بني له قصر في ربض الجنة ومن ترك المراء وهو محق بني له في
وسطها ۞ باب اجتناب الرأي والقياس حدثنا ابو كريب ثنا عبد الله بن ادريس
وعبدة وابو معاوية وعبد الله بن نمير ومحمد بن بشر وثنا سويد بن سعيد ثنا
علي بن مسهر ومالك بن انس وحفص بن ميسرة وشعيب بن اسحق عن هشام بن
عروة عن ابيه عن عبد الله بن عمرو بن العاص ان رسول الله صلى الله عليه وسلم
قال ان الله لا يقبض العلم انتزاعا ينتزعه من الناس ولكن يقبض العلم
بقبض العلماء فاذا لم يبق عالما اتخذ الناس رؤسا جهالا فسئلوا فافتوا بغير
علم فضلوا واضلوا ۞ حدثنا ابو بكر بن ابي شيبة ثنا عبد الله بن يزيد عن سعيد
بن ابي ايوب حدثني ابو هاني حميد بن هاني الخولاني عن ابي عثمان مسلم بن يسار
عن ابي هريرة قال قال رسول الله صلى الله عليه وسلم من افتى بفتيا
غير ثبت فانما اثمه على من افتاه ۞ حدثنا محمد بن العلاء الهمداني حدثني رشدين
بن سعد وجعفر بن عون عن ابن انعم هو الافريقي عن عبد الرحمن بن رافع عن
عبد الله بن عمرو ۞ قال قال رسول الله صلى الله عليه وسلم العلم ثلاثة فما وراء ذلك
فهو فضل اية محكمة او سنة قائمة او فريضة عادلة ۞ حدثنا الحسن بن حماد
سجادة ثنا يحيى بن سعيد الاموي عن محمد بن سعيد بن حسان عن عبادة بن نسي
عن عبد الرحمن بن غنم ثنا معاذ بن جبل قال لما بعثني رسول الله صلى الله عليه
وسلم الى اليمن قال لا تقضين ولا تفصلن الا بما تعلم وان اشكل عليك امر فقف
حتى تبينه او تكتب الي فيه حدثنا سويد بن سعيد ثنا ابن ابي الدجال عن عبد
الرحمن بن عمرو الاوزاعي عن عبدة بن ابي لبابة عن عبد الله بن عمرو بن العاص
قال سمعت رسول الله صلى الله عليه وسلم يقول لم يزل امر بني اسرائيل معتدلا
حتى نشا فيهم المولدون وابناء سبايا الامم فقالوا بالرأي فضلوا واضلوا

باب في الايمان

حدثنا علي بن محمد الطنافسي ثنا وكيع ثنا سفيان عن سهيل بن ابي صالح عن
عبد الله بن دينار عن ابي صالح عن ابي هريرة قال قال رسول الله صلى الله عليه
وسلم الايمان بضع وستون او سبعون بابا وادناها اماطة الاذى عن الطريق
فارفعها قول لا اله الا الله والحياء شعبة من الايمان حدثنا ابو بكر بن
ابي شيبة ثنا ابو خالد الاحمر عن ابن عجلان ح وحدثنا عمرو بن رافع ثنا جرير عن
سهيل جميعا عن عبد الله بن دينار عن ابي صالح عن ابي هريرة عن النبي صلى الله عليه
وسلم نحوه ۞ حدثنا سهل بن ابي سهل ومحمد بن عبد الله بن يزيد قالا ثنا سفيان
عن الزهري عن سالم عن ابيه قال سمع النبي صلى الله عليه وسلم رجلا يعظ اخاه في الحياء

فقال ان الحياء شعبة من الايمان ح وحدثنا سويد بن سعيد ثنا علي بن مسهر عن الاعمش
ح وحدثنا علي بن ميمون الرقي ثنا سعيد بن مسلمة عن الاعمش عن ابراهيم عن علقمة
عن عبد الله قال قال رسول الله صلى الله عليه وسلم لا يدخل الجنة من كان في قلبه
مثقال ذرة من خردل من كبر ولا يدخل النار من كان في قلبه مثقال حبة من خردل
من ايمان حدثنا محمد بن يحيى ثنا عبد الرزاق انا معمر عن زيد بن اسلم عن عطاء بن يسار
عن ابي سعيد الخدري قال قال رسول الله صلى الله عليه وسلم اذا خلص الله المؤمنين
من النار وامنوا فما مجادلة احدكم لصاحبه في الحق يكون له في الدنيا اشد مجادلة
من المؤمنين لربهم في اخوانهم الذين ادخلوا النار قال يقولون ربنا اخواننا كانوا يصلون
معنا ويصومون معنا ويحجون معنا فادخلتهم النار فيقول اذهبوا فاخرجوا من عرفتم
منهم فيأتونهم فيعرفونهم بصورهم لا تأكل النار صورهم فمنهم من اخذته النار الى نصف
ساقيه ومنهم من اخذته الى كعبيه فيخرجونهم فيقولون ربنا اخرجنا من قد امرتنا ثم
يقول اخرجوا من كان في قلبه وزن دينار من الايمان ثم من كان في قلبه وزن نصف
دينار ثم من كان في قلبه مثقال حبة من خردل قال ابو سعيد فمن لم يصدق فهذا
فليقرأ ان الله لا يظلم مثقال ذرة وان تك حسنة يضاعفها ويؤت من لدنه اجرا
عظيما حدثنا علي بن محمد ثنا وكيع ثنا حماد بن نجيح وكان ثقة عن ابي عمران الجوني
عن جندب بن عبد الله قال كنا مع النبي صلى الله عليه وسلم ونحن فتيان حزاورة
فتعلمنا الايمان قبل ان نتعلم القرآن ثم تعلمنا القرآن فازددنا به ايمانا حدثنا
علي بن محمد حدثنا محمد بن فضيل ثنا علي بن نزار عن ابيه عن عكرمة عن ابن عباس
قال قال رسول الله صلى الله عليه وسلم صنفان من هذه الامة ليس لهما في
الاسلام نصيب المرجئة والقدرية حدثنا علي بن محمد ثنا وكيع عن كهمس
بن الحسن عن عبد الله بن بريدة وعبد الله بن بريد عن ابن عمر عن عمر رضي الله عنه
قال كنا جلوسا عند النبي صلى الله عليه وسلم فجاء رجل شديد بياض الثياب شديد
سواد شعر الراس لا يرى عليه اثر السفر ولا يعرفه منا احد قال فجلس الى النبي
صلى الله عليه وسلم فاسند ركبتيه الى ركبتيه ووضع يديه على فخذيه ثم قال يا محمد
ما الاسلام قال شهادة ان لا اله الا الله وان رسول الله واقام الصلاة
وايتاء الزكاة وصوم رمضان وحج البيت فقال صدقت فعجبنا منه يسأله ويصدقه
ثم قال يا محمد ما الايمان قال ان تؤمن بالله وملائكته ورسله وكتبه واليوم
الاخر والقدر خيره وشره قال صدقت فعجبنا منه يسأله ويصدقه ثم قال
يا محمد ما الاحسان قال ان تعبد الله كانك تراه فانك ان لا تراه فانه يراك
قال فمتى الساعة قال ما المسؤول عنها باعلم من السائل قال فما امارتها قال
ان تلد الامة ربتها قال وكيع يعني بذلك كثرة السبي فاذا رأيت الحفاة العراة
رعاة الشاء بنيان يتطاولون في البنيان ثم قال للنبي صلى الله عليه وسلم قد ذهب
فقال اتدري من الرجل قلت الله ورسوله اعلم قال فانه جبريل اتاكم يعلمكم معالم
حدثنا ابو بكر ابن ابي شيبة ثنا اسمعيل بن علية عن ابي حيان عن ابيه عن
طريق قال كان رسول الله صلى الله عليه وسلم يوما بارزا للناس فاتاه رجل فقال

يا رسول الله ما الايمان قال ان تؤمن بالله وملائكته وكتبه ورسله ولقائه وتؤمن
بالبعث الآخر قال يا رسول الله ما الاسلام قال ان تعبد الله لا تشرك به شيئا وتقيم
الصلاة المكتوبة وتؤدي الزكاة المفروضة وتصوم رمضان قال يا رسول الله ما
الاحسان قال ان تعبد الله كانك تراه فانك ان لا تراه فانه يراك قال يا رسول
الله متى الساعة قال ما المسؤول عنها باعلم من السائل ولكن ساحدثك عن اشراطها
اذا ولدت الامة ربتها فذلك من اشراطها واذا تطاول رعاء الغنم في البنيان فذلك
من اشراطها في خمس لا يعلمهن الا الله فتلا رسول الله صلى الله عليه وسلم ان الله
عنده علم الساعة وينزل الغيث ويعلم ما في الارحام وما تدري نفس ماذا تكسب
غدا وما تدري نفس باي ارض تموت ان الله عليم خبير ٭ حدثنا سهل بن ابي سهل
ومحمد بن اسمعيل قالا ثنا عبد السلام بن صالح ابو الصلت الهروي ثنا علي بن موسى
الرضى عن ابيه جعفر بن محمد عن ابيه عن علي بن الحسين عن ابيه عن علي بن ابي
طالب عليهم السلام قال قال رسول الله صلى الله عليه وسلم الايمان معرفة بالقلب
وقول باللسان وعمل بالاركان قال ابو الصلت لو قرئ هذا الاسناد على مجنون
لبرا حدثنا محمد بن بشار ومحمد بن المثنى قالا ثنا محمد بن جعفر ثنا شعبة قال سمعت
قتادة يحدث عن انس بن مالك ان رسول الله صلى الله عليه وسلم قال لا يؤمن احدكم
حتى يحب لاخيه او قال لجاره ما يحب لنفسه ٭ حدثنا محمد بن بشار ومحمد بن المثنى
قالا ثنا محمد بن جعفر ثنا شعبة قال سمعت قتادة عن انس بن مالك رضي الله عنه قال
قال رسول الله صلى الله عليه وسلم لا يؤمن احدكم حتى اكون احب اليه من ولده ووالده
والناس اجمعين ٭ حدثنا ابو بكر بن ابي شيبة ثنا وكيع وابو معاوية عن الاعمش عن
ابي صالح عن ابي هريرة قال قال رسول الله صلى الله عليه وسلم والذي نفسي بيده
لا تدخلوا الجنة حتى تؤمنوا ولا تؤمنوا حتى تحابوا اولا ادلكم على شيء اذا فعلتموه تحاببتم
افشوا السلام بينكم ٭ حدثنا محمد بن عبد الله بن نمير ثنا عفان ثنا شعبة عن الاعمش
ح وحدثنا هشام بن عمار ثنا عيسى بن يونس ثنا الاعمش عن ابي وائل عن عبد الله
قال قال رسول الله صلى الله عليه وسلم سباب المسلم فسوق وقتاله كفر ٭ حدثنا نصر
بن علي الجهضمي ثنا ابو احمد ثنا ابو جعفر الرازي عن الربيع بن انس عن انس بن مالك
قال قال رسول الله صلى الله عليه وسلم من فارق الدنيا على الاخلاص لله وحده
وعبادته لا شريك له واقام الصلاة وايتاء الزكاة مات والله عنه راض قال انس
وهو دين الله الذي جاءت به الرسل وبلغوه عن ربهم قبل هرج الاحاديث واختلاف
الاهواء وتصديق ذلك في كتاب الله في آخر ما نزل لقول الله عز وجل فان تابوا وقال
في رواية اخرى فان تابوا واقاموا الصلاة فاخوانكم في الدين ٭ حدثنا ابو حاتم ثنا عبيد
الله بن موسى العبسي ثنا ابو جعفر الرازي عن الربيع بن انس مثله ٭ حدثنا احمد بن الازهر
ثنا ابو النضر ثنا ابو جعفر عن يونس عن الحسن عن ابي هريرة قال قال رسول الله صلى
الله عليه وسلم امرت ان اقاتل الناس حتى يشهدوا ان لا اله الا الله واني رسول الله ويقيموا
الصلاة ويؤتوا الزكاة ٭ حدثنا احمد بن الازهر ثنا محمد بن يوسف ثنا عبد الحميد بن بهرام
عن شهر بن حوشب عن عبد الرحمن بن غنم عن معاذ بن جبل قال قال رسول الله صلى الله عليه

واقوا الزكاة

وسلم امرت ان اقاتل الناس حتى يشهدوا ان لا اله الا الله واني رسول الله ويقيموا الصلاة
ويؤتوا الزكاة حدثنا محمد بن اسمعيل الرازي انا يونس بن محمد ثنا عبد الله بن محمد الليثي
ثنا نزار بن حيان عن عكرمة عن ابن عباس وعن جابر بن عبد الله قالا قال رسول الله صلى
الله عليه وسلم صنفان من امتي ليس لهما في الاسلام نصيب اهل الارجاء واهل القدرية
حدثنا ابو عثمان البحاري عن سعيد بن سعد ثنا الهيثم بن خارجة قال ثنا اسمعيل
يعني بن عياش عن عبد الوهاب عن مجاهد عن ابن عباس وعن ابي هريرة قالا الايمان يزيد
وينقص حدثنا ابو عثمان النجاري ثنا الهيثم ثنا اسمعيل عن جرير عن عثمان عن الحرث
كلاهما عن مجاهد عن ابي الدرداء قال الايمان يزداد وينتقص باب في القدر
حدثنا علي بن محمد ثنا وكيع ومحمد بن فضيل وابو معاوية ح وحدثنا علي بن ميمون
الرقي ثنا ابو معاوية ومحمد بن عبيد عن الاعمش عن زيد بن وهب قال قال عبد الله بن
مسعود حدثنا رسول الله صلى الله عليه وسلم وهو الصادق المصدوق انه يجمع خلق
احدكم في بطن امه اربعين يوما ثم يكون علقة مثل ذلك ثم يكون مضغة مثل ذلك ثم
يبعث الله اليه الملك فيؤمر باربع كلمات فيقول اكتب عمله واجله ورزقه وشقي ام سعيد
فوالذي نفسي بيده ان احدكم ليعمل بعمل اهل الجنة حتى ما يكون بينه وبينها الا ذراع فيسبق
عليه الكتاب فيعمل بعمل اهل النار فيدخلها وان احدكم ليعمل بعمل اهل النار حتى ما يكون
بينه وبينها الا ذراع فيسبق عليه الكتاب فيعمل بعمل اهل الجنة فيدخلها حدثنا علي
بن محمد ثنا اسحق بن سليمان قال سمعت ابا سنان من وهب بن خالد الحمصي عن ابن الديلمي
قال وقع في نفسي شيء من هذا القدر فاتيت ابي بن كعب فقلت ابا المنذر انه قد وقع في قلبي
شيء من هذا القدر فحشيت على ديني وامري فحدثني بشيء لعل الله ان ينفعني به
فقال لو ان الله عذب اهل سمواته واهل ارضه لعذبهم وهو غير ظالم لهم ولو رحمهم لكانت
رحمته خيرا لهم من اعمالهم ولو كان لك جبل احد ذهبا او مثل جبل احد تنفقه في سبيل الله
ما قبل منك حتى تؤمن بالقدر فتعلم ان ما اصابك لم يكن ليخطيك وان ما اخطاك لم يكن
ليصيبك وانك ان مت على غير هذا دخلت النار ولا عليك ان تاتي اخي عبد الله بن مسعود
فتسأله فاتيت عبد الله فسألته فذكر مثل ما قال ابي وقال لي ولا عليك ان تاتي حذيفة
فاتيت حذيفة فسألته فقال ما قالا فقال ائت زيد بن ثابت فاسأله فاتيت زيد بن ثابت
فسألته فقال سمعت رسول الله صلى الله عليه وسلم يقول لو ان الله عذب اهل سمواته
واهل ارضه لعذبهم وهو غير ظالم لهم ولو رحمهم لكانت رحمته خيرا لهم من اعمالهم ولو كان لك
مثل احد ذهبا او مثل جبل احد ذهبا تنفقه في سبيل الله ما قبله منك حتى تؤمن بالقدر كله
فتعلم ان ما اصابك لم يكن ليخطيك وما اخطاك لم يكن ليصيبك وانك ان مت على غير
هذا دخلت النار حدثنا عثمان بن ابي شيبة ثنا وكيع وحدثنا علي بن محمد ثنا ابو معاوية
ووكيع عن الاعمش عن سعد بن عبيدة عن ابي عبد الرحمن السلمي عن علي عليه السلام قال
كنا جلوسا عند النبي صلى الله عليه وسلم وبيده عود فنكت في الارض فرفع راسه فقال ما
منكم من احد الا وقد كتب مقعده من الجنة ومقعده من النار قيل يا رسول الله افلا نتكل
قال لا اعملوا ولا تتكلوا وكل ميسر لما خلق له ثم قرا فاما من اعطى واتقى وصدق بالحسنى
فسنيسره لليسرى واما من بخل واستغنى وكذب بالحسنى فسنيسره للعسرى حدثنا علي

بن ابي شيبة وعلي بن محمد الطنافسي قالا ثنا عبد الله بن ادريس عن ربيعة بن عثمان عن محمد
بن يحيى بن حبان عن الاعرج عن ابي هريرة قال قال رسول الله صلى الله عليه وسلم المؤمن
القوي خير واحب الى الله من المؤمن الضعيف وفي كل خير احرص على ما ينفعك واستعن
بالله ولا تعجز فان اصابك شيء فلا تقل لو اني فعلت كذا وكذا ولكن قل قدر الله وما
شاء فعل فان لو تفتح عمل الشيطان حدثنا هشام بن عمار قال ثنا يعقوب بن حميد بن كاسب قالا
ثنا سفيان بن عيينة عن عمرو بن دينار سمع طاوسا يقول سمعت ابا هريرة يخبر عن النبي
صلى الله عليه وسلم قال احتج ادم وموسى عليهما السلام فقال له موسى يا ادم انت ابونا
خيبتنا واخرجتنا من الجنة بذنبك فقال له ادم يا موسى اصطفاك الله بكلامه وخط لك
التوراة بيده اتلومني على امر قدره الله علي قبل ان يخلقني باربعين سنة فحج ادم موسى فحج
ادم موسى ثلاثا حدثنا عبد الله بن عامر بن زرارة ثنا شريك عن منصور عن ربعي عن
علي قال قال رسول الله صلى الله عليه وسلم لا يؤمن عبد حتى يؤمن باربع بالله
وحده لا شريك له وانى رسول الله وبالبعث بعد الموت وبالقدر حدثنا ابو بكر بن ابي
شيبة وعلي بن محمد قالا ثنا وكيع ثنا طلحة بن يحيى بن طلحة بن عبيد الله عن عمته
عائشة بنت طلحة عن عائشة ام المؤمنين رضي الله عنها قالت دعي رسول الله صلى الله
عليه وسلم الى جنازة غلام من الانصار فقلت يا رسول الله طوبى لهذا عصفور من
عصافير الجنة لم يعمل السوء ولم يدركه قال او غير ذلك يا عائشة ان الله خلق للجنة اهلا
خلقهم لها وهم في اصلاب ابائهم وخلق للنار اهلا خلقهم لها وهم في اصلاب ابائهم
حدثنا ابو بكر بن ابي شيبة وعلي بن محمد قالا ثنا وكيع ثنا سفيان الثوري عن زياد
بن اسمعيل المخزومي عن محمد بن عباد بن جعفر عن ابي هريرة قال جاء مشركو قريش
يخاصمون النبي صلى الله عليه وسلم في القدر فنزلت هذه الاية يوم يسحبون في
النار على وجوههم ذوقوا مس سقر انا كل شيء خلقناه بقدر حدثنا ابو بكر بن ابي
شيبة وعلي بن محمد قالا ثنا وكيع ثنا سفيان ثنا مالك بن اسمعيل ثنا يحيى بن
حماد قولي ابي بكر ثنا يحيى بن حماد عن ابي عليكة عن ابيه انه دخل على عائشة
فذكروا شيئا من القدر فقالت سمعت رسول الله صلى الله عليه وسلم يقول من تكلم
في شيء من القدر سئل عنه يوم القيامة ومن لم يتكلم فيه لم يسئل عنه قال ابو
الحسن القطان حدثنا عازم بن يحيى ثنا عبد الملك بن شيبان قال ثنا يحيى
بن حماد فذكر نحوه حدثنا علي بن محمد ثنا ابو معاوية ثنا داود بن ابي هند
عن عمرو بن شعيب عن ابيه عن جده قال خرج رسول الله صلى الله عليه وسلم
على اصحابه وهم يتنازعون في القدر فكانما يفقأ في وجهه حب الرمان من الغضب فقال
بهذا امرتم او لهذا خلقتم تضربون القرآن بعضه ببعض بهذا اهلكت الامم قبلكم قال
فقال عبد الله بن عمرو ما غبطني بمجلس تخلفت فيه عن رسول الله صلى الله عليه وسلم
تاقيلت نفسي بذلك المجلس فتلقى منه حدثنا ابو بكر بن ابي شيبة وعلي بن محمد
قالا ثنا وكيع ثنا يحيى بن ابي حية ابو جناب الكلبي عن ابيه عن عمر قال قال
رسول الله صلى الله عليه وسلم لاخذه وهو لاخيراه واسامه فساءه ذلك فقال ما يدريك ان ابويه
قال ثم رسول الله ابو العشيرة فيه لطيف عرفت الا لما قال فكرهت

فمن اجرب الاول حدثنا علي بن محمد ثنا يحيى بن عيسى عن عبد الاعلى بن ابي المساور
عن الشعبي قال لما قدم عدي بن حاتم الكوفة اتيناه في نفر من فقهاء اهل الكوفة فقلنا
له حدثنا ما سمعت من رسول الله صلى الله عليه وسلم فقال اتيت النبي صلى الله
عليه وسلم فقال يا عدي بن حاتم اسلم تسلم قلت وما الاسلام قال تشهد ان لا اله
الا الله واني رسول الله وتؤمن بالاقدار كلها خيرها وشرها حلوها ومرها حدثنا
محمد بن عبد الله بن نمير ثنا اسباط بن محمد ثنا الاعمش عن يزيد الرقاشي عن غنيم
بن قيس عن ابي موسى الاشعري قال قال رسول الله صلى الله عليه وسلم مثل
القلب مثل الريشة تقلبها الريح بفلاة حدثنا علي بن محمد ثنا خالي يعلى عن
الاعمش عن سالم بن ابي الجعد عن جابر قال جاء رجل من الانصار الى النبي صلى
الله عليه وسلم فقال يا رسول الله ان لي جارية اعزل عنها قال ستاتيها ما قدر لها فاتاه
بعد ذلك فقال قد حملت الجارية فقال النبي صلى الله عليه وسلم ما قدر لنفس شيئا
الا هي كائنة حدثنا علي بن محمد ثنا وكيع عن سفيان عن عبد الله بن عيسى عن
عبد الله بن ابي الجعد عن ثوبان قال قال رسول الله صلى الله عليه وسلم لا يزيد في
العمر الا البر ولا يرد القدر الا الدعاء وان الرجل ليحرم الرزق للخطيئة يعملها حدثنا
هشام بن عمار ثنا عطاء بن مسلم الخفاف ثنا الاعمش عن مجاهد عن سراقة بن جعشم
بن عمار قال قلت يا رسول الله العمل فيما جف به القلم وجرت به المقادير ام في امر
مستقبل قال بل فيما جف به القلم وجرت به المقادير وكل ميسر لما خلق له حدثنا محمد
بن المصفى الحمصي ثنا بقية بن الوليد عن الاوزاعي عن ابن جريج عن ابي الزبير عن جابر
بن عبد الله قال قال رسول الله صلى الله عليه وسلم ان مجوس هذه الامة المكذبون
باقدار الله ان مرضوا فلا تعودوهم وان ماتوا فلا تشهدوهم وان لقيتموهم فلا تسلموا
عليهم باب في فضائل اصحاب رسول الله صلى الله عليه وسلم فضائل ابي بكر الصديق رضي الله عنه
حدثنا علي بن محمد ثنا وكيع ثنا الاعمش عن عبد الله بن مرة عن ابي الاحوص عن
عبد الله قال قال رسول الله صلى الله عليه وسلم الا اني ابرأ الى كل خليل من خلته
ولو كنت متخذا خليلا لاتخذت ابا بكر خليلا ان صاحبكم خليل الله قال وكيع يعني نفسه
حدثنا ابو بكر بن ابي شيبة وعلي بن محمد قالا ثنا ابو معاوية ثنا الاعمش عن ابي
صالح عن ابي هريرة قال قال رسول الله صلى الله عليه وسلم ما نفعني مال قط
ما نفعني مال ابي بكر قال فبكى ابو بكر قال هل انا ومالي الا لك يا رسول الله
حدثنا هشام بن عمار ثنا سفيان عن الحسن بن عمارة عن فراس عن الشعبي
عن الحرث عن علي رضي الله عنه قال قال رسول الله صلى الله عليه وسلم
ابو بكر وعمر سيدا كهول اهل الجنة من الاولين والآخرين الا النبيين والمرسلين
لا تخبرهما يا علي ما داما حيين حدثنا علي بن محمد وعمرو بن عبد الله قالا ثنا
وكيع ثنا الاعمش عن عطية بن سعد عن ابي سعيد الخدري قال قال رسول الله صلى
الله عليه وسلم ان اهل الدرجات العلى يراهم من اسفل منهم كما يرى الكوكب الدري
في الافق من آفاق السماء وان ابا بكر وعمر منهم وانعما حدثنا علي بن محمد ثنا وكيع
ح وحدثنا محمد بن بشار ثنا مؤمل قالا ثنا سفيان عن عبد الملك بن عمير عن مولى لربعي

بن خراش عن حذيفة بن اليمان قال قال رسول الله صلى الله عليه وسلم اني لا ادري ما
قدر بقائي فيكم فاقتدوا باللذين من بعدي واشار الى ابي بكر وعمر ٭ حدثنا علي بن
محمد ثنا يحيى بن ادم ثنا بن المبارك عن عمر بن سعيد بن ابي حسين عن ابن ابي
مليكة قال سمعت بن عباس يقول لما وضع عمر على سريره اكتنفه الناس يدعون ويصلون
او قال يثنون ويصلون عليه قبل ان يرفع وانا فيهم فلم يرعني الا رجل قد زحمني واخذ
منكبي فالتفت فاذا علي بن ابي طالب فترحم على عمر ثم قال ما خلفت احدا احب الي ان
القى الله بمثل عمله منك وايم الله ان كنت لاظن ليجعلنك الله مع صاحبيك وذلك
اني كنت اكثر ان اسمع رسول الله صلى الله عليه وسلم يقول ذهبت انا وابو بكر وعمر
ودخلت انا وابو بكر وعمر وخرجت انا وابو بكر وعمر فكنت اظن ليجعلنك الله مع
صاحبيك ٭ حدثنا علي بن ميمون الرقي ثنا سعيد بن مسلمة عن اسمعيل بن امية
عن نافع عن ابن عمر قال خرج علينا رسول الله صلى الله عليه وسلم بين ابي بكر وعمر
فقال هكذا نبعث ٭ حدثنا ابو شعيب صالح بن الهيثم الواسطي ثنا عبد القدوس
بن بكر بن خنيس ثنا مالك بن مغول عن عون بن ابي جحيفة عن ابيه قال قال رسول
الله صلى الله عليه وسلم ابو بكر وعمر سيدا كهول اهل الجنة من الاولين والاخرين
الا النبيين والمرسلين ٭ حدثنا احمد بن عبدة والحسين بن الحسن المروزي قالا
انا المعتمر بن سليمان عن حميد عن انس قال قيل يا رسول الله اي الناس احب اليك
قال عائشة قيل من الرجال قال ابوها ٭ فضل عمر رضي الله عنه
حدثنا علي بن محمد ثنا ابو اسامة اخبرني الجريري عن عبد الله بن شقيق قال قلت
لعائشة اي اصحابه كان احب اليه قالت ابو بكر قلت ثم ايهم قالت عمر
قلت ثم ايهم قالت ابو عبيدة ٭ حدثنا اسمعيل بن محمد الطلحي انا عبد الله بن
خراش الحوشبي عن العوام بن حوشب عن مجاهد عن ابن عباس قال لما اسلم عمر نزل جبريل
فقال يا محمد لقد استبشر اهل السماء باسلام عمر ٭ حدثنا اسمعيل بن محمد الطلحي
انا داود بن عطا المديني عن صالح بن كيسان عن بن شهاب عن سعيد بن المسيب عن
ابي بن كعب قال قال رسول الله صلى الله عليه وسلم اول من يصافحه الحق عمر واول
من يسلم عليه واول من ياخذ بيده فيدخله الجنة ٭ حدثنا محمد بن عبيد ابو عبيد المديني
ثنا عبد الملك بن الماجشون حدثني الزنجي بن خالد عن هشام بن عروة عن ابيه عن
عائشة قالت قال رسول الله صلى الله عليه وسلم اللهم اعز الاسلام بعمر بن الخطاب
خاصة ٭ حدثنا علي بن محمد ثنا وكيع ثنا شعبة عن عمرو بن مرة عن عبد الله بن
سلمة قال سمعت عليا رضي الله عنه يقول خير الناس بعد رسول الله صلى الله عليه
وسلم ابو بكر وخير الناس بعد ابي بكر عمر ٭ حدثنا محمد بن الحرث المصري انا الليث
بن سعد حدثني عقيل عن بن شهاب اخبرني سعيد بن المسيب ان ابا هريرة قال كنا
جلوسا عند النبي صلى الله عليه وسلم قال بينا انا نائم رايتني في الجنة فاذا انا
بامراة تتوضا الى جنب قصر فقلت لمن هذا القصر فقالت لعمر فذكرت غيرته فوليت مدبرا
قال ابو هريرة فبكى عمر رضي الله عنه فقال عليك بابي وامي يا رسول الله اغار ٭ حدثنا
ابو سلمة يحيى بن خلف ثنا عبد الاعلى عن محمد بن اسحق عن مكحول عن خصيف بن الحرث عن ابي

ذر قال سمعت رسول الله صلى الله عليه وسلم يقول ان الله وضع الحق على لسان عمر يقول

فضل عثمان رضي الله عنه

حدثنا ابو مروان محمد بن عثمان العثماني ثنا ابي عثمان بن خالد عن عبد الرحمن بن ابي الزناد عن ابيه عن الاعرج عن ابي هريرة ان رسول الله صلى الله عليه وسلم قال لكل نبي رفيق في الجنة ورفيقي فيها عثمان بن عفان حدثنا ابو مروان محمد بن عثمان العثماني ثنا ابي عثمان بن خالد عن عبد الرحمن بن ابي الزناد عن ابي الزناد عن الاعرج عن ابي هريرة ان النبي صلى الله عليه وسلم لقي عثمان عند باب المسجد فقال يا عثمان هذا جبريل اخبرني ان الله قد زوجك ام كلثوم بمثل صداق رقية على مثل صحبتها حدثنا علي بن محمد ثنا عبد الله بن ادريس عن هشام بن حسان عن محمد بن سيرين عن كعب بن عجرة قال ذكر رسول الله صلى الله عليه وسلم فتنة فقرب رجل مقنع رأسه فقال رسول الله صلى الله عليه وسلم هذا يومئذ على الهدى فوثبت فاخذت بضبعي عثمان فاستقبلت رسول الله صلى الله عليه وسلم فقلت هذا قال هذا حدثنا علي بن محمد ثنا ابو معاوية ثنا الفرج بن فضالة عن ربيعة بن يزيد الدمشقي عن النعمان بن بشير عن عائشة رضي الله عنها قالت قال رسول الله صلى الله عليه وسلم يا عثمان ان ولاك الله هذا الامر يوما فارادك المنافقون ان تخلع قميصك الذي قمصك الله فلا تخلعه يقولها ثلاث مرات قال النعمان فقلت لعائشة ما منعك ان تعلمي الناس هذا قالت انسيته والله حدثنا محمد بن عبد الله بن نمير وعلي بن محمد قالا ثنا وكيع ثنا اسمعيل ابن ابي خالد عن قيس بن ابي حازم عن عائشة رضي الله عنها قالت قال رسول الله صلى الله عليه وسلم في مرضه وددت ان عندي بعض اصحابي قلنا يا رسول الله الا ندعو لك ابا بكر فسكت قلنا الا ندعو لك عمر فسكت قلنا الا ندعو لك عثمان قال نعم فجاء عثمان فخلا به فجعل النبي صلى الله عليه وسلم يكلمه ووجه عثمان يتغير قال قيس فحدثني ابو سهلة مولى عثمان ان عثمان بن عفان قال يوم الدار ان رسول الله صلى الله عليه وسلم عهد الي عهدا وانا صابر عليه وقال علي في حديثه وانا صابر عليه قال قيس فكانوا يرونه ذلك اليوم وفضل علي بن ابي طالب رضي الله عنه

حدثنا علي بن محمد ثنا وكيع وابو معاوية وعبد الله بن نمير عن الاعمش عن عدي بن ثابت عن زر بن حبيش عن علي رضي الله عنه قال عهد الي النبي الامي انه لا يحبني الا مؤمن ولا يبغضني الا منافق حدثنا محمد بن بشار ثنا محمد بن جعفر ثنا شعبة عن سعد بن ابراهيم قال سمعت ابراهيم بن سعد بن ابي وقاص يحدث عن ابيه عن النبي صلى الله عليه وسلم انه قال لعلي الا ترضى ان تكون مني بمنزلة هارون من موسى حدثنا علي بن محمد ثنا ابو الحسين اخبرني حماد بن سلمة عن علي بن زيد بن جدعان عن عدي بن ثابت عن البراء بن عازب قال اقبلنا مع رسول الله صلى الله عليه وسلم من حجته التي حج فنزل في بعض الطريق فامر الصلاة جامعة فاخذ بيد علي رضي الله عنه فقال الست اولى بالمؤمنين من انفسهم قالوا بلى قال الست اولى بكل مؤمن من نفسه قالوا بلى قال فهذا فاخذ من انا مولاه فعلي مولاه اللهم عاد من عاداه حدثنا عثمان ابن ابي شيبة ثنا وكيع ثنا عن ابي ليلى ثنا الحكم عن عبد الرحمن

كتاب فيل فاذا كان اول سبع من مغنيه اسلام مكان يلبس ثيابه الشهيد لانه
وثيابه لشهادته في الشهيد فاخذا فرسا فاخذ فقال ان رسول الله صلى الله عليه وسلم
بعث اثنين وانا ارتد احدهن يوم خيبر فقت يا رسول الله ان ارتد احدهن فتقتل
في سبيل الله فانا الغداة عند هذه الصخرة ابدا قال فما وجدت حرارة بعد موته
وقال لا يكاد رجل يحب الله ورسوله ويحبه الله ورسوله ليس بفضل المشرق له
الا ان يحب الجنة فاعطاه اياه حدثنا محمد بن موسى الواسطي بن الفضل بن
عبد الرحمن ثنا عن ابي وهب عن ابي نافع عن ابن عمر قال قال رسول الله صلى الله عليه
وسلم الحسن والحسين سيدا شباب اهل الجنة وابو هاشم بينهما حدثنا ابو كريب
ابن ابي شيبه وسويد بن سعيد وابو سعيد قال موسى قالوا ثنا شريك عن ابن اسحق
عن يحيى بن جناده قال سمعت رسول الله صلى الله عليه وسلم يقول لكل نبي منهم اثنا
عشر نقيا وعلي عشر اخلاق حدثنا محمد بن اسمعيل الرازي ثنا عبد الله بن موسى ابن
العلاء بن صالح عن ابيه ثنا ابن عياش بن عبد الله قال قال علي ثنا عبد الله والزبير بن
وانا العبد بن الاشتر يبقى لها بقدما كاكد ابه فضلت قبل الناس يوم سبع سنين حدثنا
علي بن محمد ثنا ابو معاذ به ثنا موسى بن مسلم عن ابن سابط وهو فيه الرحمن
عن سعد بن ابي وقاص قال قدم معاوية في بعض حجاته فدخل عليه سعد فذكروا
عليا فنال منه فغضب سعد وقال تقول هذا لرجل سمعت رسول
الله صلى الله عليه وسلم يقول من كنت مولاه فعلي مولاه وسمعته يقول انت
مني بمنزلة هارون من موسى الا انه لا نبوة بعدي وسمعته يقول لاعطين الراية
اليوم رجلا يحب الله ورسوله ﷺ فتطاولنا الزبير

حدثنا علي بن محمد ثنا وكيع ثنا سفيان عن محمد بن المنكدر عن جابر قال قال
رسول الله صلى الله عليه وسلم ايهم فرطه من يأتينا يحمل العلم فقال الزبير
انا فقال من يأتينا يحمل العلم فقال انا انا فنحن صلى الله عليه وسلم لعلي بني
خذاريقا وبأبا خذاريقا الزبير بن بكار حدثني محمد بن الحسن قال حدثنا ابو معاذ به ثنا هشام بن عروة
عن ابيه عن عبد الله بن الزبير بن العوام قال قدم علي رسول الله صلى الله عليه
وسلم اهدبه فقام احد عشر فاحسنا مر بعار وهدبه بن عبد الوهاب قال ثنا سفيان
بن عيينة عن هشام بن عروة عن ابيه قال قالت لي عائشة يا عروة كان ابواك من
الذين استجابوا لله والرسول من بعد ما اصابهم القرح ابو بكر وابو الزبير فهذا احدهما ان
عبيد الله وحدثني احمد عنه حدثنا علي بن محمد وعمرو بن عبد الله وعبد الله بن
الاشك الرازي ثنا ابو نعيم عن جابر بن الحكم عن مجاهد الزبير من اهل الجنة صلى الله عليه وسلم قال ابو نعيم
يمشي على وجه الارض حتى تدخل الجنة حدثنا احمد بن الازهر ثنا ابو بن عثمان ثنا عبد الرحمن بن مهدي
عن سفيان عن يحيى بن الحكم عن موسى بن طلحة عن معاوية بن ابي سفيان قال اظن الذين
يقتلون عليا عليه وسلم الا قليلا حدثنا احمد بن ضريح ثنا حدثنا احمد بن سنان ثنا
يزيد بن هارون انا حميد عن موسى بن طلحة قال كان عند معاوية فقال اشهد لسمعت
رسول الله صلى الله عليه وسلم يقول الخلفة من قريش يعني عليه . حدثنا علي بن محمد ثنا وكيع
عن اسمعيل بن ابي خالد قال رأيت بقية طلحة فقلت ما فعل بنو سعد قال عليه وسلم

فضل سعد بن ابی وقاص رضی الله عنه • حدثنا محمد بن بشار ثنا محمد
وجعفر ثنا شعبة عن سعد بن ابراهيم عن عبد الله بن شداد عن علي عليه السلام قال
ما رايت رسول الله صلى الله عليه وسلم جمع ابويه لاحد غير سعد بن مالك فانه قال له
يوم احد ارم سعد فداك ابی وامی • حدثنا محمد بن رمح انا الليث بن سعد ح وحدثنا هشام
بن عمار ثنا حاتم بن اسمعيل واسمعيل بن عياش عن يحيى بن سعيد عن سعيد بن المسيب
قال سمعت سعد بن ابی وقاص يقول لقد جمع لی رسول الله صلى الله عليه وسلم يوم احد
ابويه فقال ارم سعد فداك ابی وامی • حدثنا علی بن محمد ثنا عبد الله بن ادريس
وابو معاوية ووكيع عن اسمعيل عن قيس قال سمعت سعد بن ابی وقاص يقول انی لاول
العرب رمی بسهم فی سبيل الله • حدثنا مسروق بن المرزبان ثنا يحيى بن ابی زائدة عن
هاشم بن هاشم قال سمعت سعيد بن المسيب يقول قال سعد بن ابی وقاص ما اسلم
احد فی اليوم الذی اسلمت فيه ولقد مكثت سبعة ايام وانی لثلث الاسلام فضا يدل
• حدثنا هشام بن عمار ثنا عيسى بن يونس ثنا صدقة بن
ابی المثنی النخعی عن جده رياح بن الحرث سمع سعيد بن زيد بن عمرو بن نفيل يقول
قال رسول الله صلى الله عليه وسلم عاشر عشرة فقال ابو بكر فی الجنة وعمر فی الجنة
وعثمان فی الجنة وعلی فی الجنة وطلحة فی الجنة والزبير فی الجنة وسعد فی الجنة
وعبد الرحمن فی الجنة فقيل له من التاسع قال انا • حدثنا احمد بن بشار ثنا ابی
عدی عن شعبة عن حصين عن هلال بن يساف عن عبد الله بن ظالم عن سعيد بن زيد رضی
الله عنه قال اشهد علی رسول الله صلى الله عليه وسلم انی سمعته يقول اثبت حرا ما عليك
الا نبی او صديق او شهيد وعدد هم رسول الله صلى الله عليه وسلم ابو بكر وعمر وعثمان
وعلی وطلحة والزبير وسعد وابن عوف وسعيد بن زيد فضل ابی عبيدة بن
الجراح رضی الله عنه • حدثنا علی بن محمد ثنا وكيع عن سفيان ح وحدثنا محمد بن
بشار ثنا محمد بن جعفر ثنا شعبة جميعا عن ابی اسحق عن صلة بن زفر عن حذيفة ان رسول
الله صلى الله عليه وسلم قال لاهل نجران لابعثن معكم رجلا امينا حق امين قال فتشوف
له الناس فبعث ابا عبيدة بن الجراح • حدثنا علی بن محمد ثنا يحيى بن ادم ثنا اسرائيل عن
ابی اسحق عن صلة بن زفر عن عبد الله ان رسول الله صلى الله عليه وسلم قال لابی عبيدة
بن الجراح هذا امين هذه الامة فضل عبد الله بن مسعود رضی الله عنه
حدثنا علی بن محمد ثنا وكيع ثنا سفيان عن ابی اسحق عن الحرث عن علی عليه السلام
قال قال رسول الله صلى الله عليه وسلم لو كنت مستخلفا احدا عن غير مشورة لاستخلفت
ابن ام عبد • حدثنا الحسن بن علی الخلال حدثنا يحيى بن ادم ثنا ابو بكر بن عياش
عن عاصم عن زر عن عبد الله بن مسعود ان ابا بكر وعمر بشراه ان رسول الله صلى الله عليه
وسلم قال من احب ان يقرا القرآن غضا كما انزل فليقرا علی قراءة ابن ام عبد • حدثنا
علی بن محمد ثنا عبد الله بن ادريس عن الحسن بن عبيد الله عن ابراهيم بن سويد عن
عبد الرحمن بن يزيد عن عبد الله قال قالت لی رسول الله صلى الله عليه وسلم انك
ملق ان ترفع الحجاب وان تسمع سواد ی حتى انهاك فضل العباس بن عبد المطلب
رضی الله عنه • حدثنا محمد بن طريف ثنا محمد بن فضيل ثنا الاعمش عن ابی سفيان عن

عن محمد بن كعب القرظي عن العباس بن عبد المطلب قال كنا نلقى النفر من قريش وهم يتحدثون فيقطعون حديثهم فذكرنا ذلك لرسول الله صلى الله عليه وسلم فقال ما بال أقوام يتحدثون فإذا رأوا الرجل من أهل بيتي قطعوا حديثهم والله لا يدخل قلب رجل الإيمان حتى يحبهم لله ولقرابتهم مني حدثنا عبد الوهاب بن الضحاك ثنا إسماعيل بن عياش عن صفوان بن عمرو عن عبد الرحمن بن جبير بن نفير عن كثير بن مرة الحضرمي عن عبد الله بن عمرو قال قال رسول الله صلى الله عليه وسلم إن الله اتخذني خليلا كما اتخذ إبراهيم خليلا فمنزلي ومنزل إبراهيم في الجنة يوم القيامة تجاهين والعباس بيننا مؤمن بين خليلين

فضل الحسن والحسين ابني علي بن أبي طالب رضي الله عنهم

حدثنا أحمد بن عبدة ثنا سفيان بن عيينة عن عبيد الله بن أبي يزيد عن نافع بن جبير عن أبي هريرة أن النبي صلى الله عليه وسلم قال للحسن عليه السلام اللهم إني أحبه فأحبه وأحب من يحبه قال وضمه إلى صدره حدثنا علي بن محمد ثنا وكيع عن سفيان عن داود بن أبي عوف أبي الجحاف وكان مرضيا عن أبي حازم عن أبي هريرة قال قال رسول الله صلى الله عليه وسلم من أحب الحسن والحسين فقد أحبني ومن أبغضهما فقد أبغضني حدثنا يعقوب بن حميد بن كاسب ثنا يحيى بن سليم عن عبد الله بن عثمان بن خثيم عن سعيد بن أبي راشد أن يعلى بن مرة حدثهم أنهم خرجوا مع النبي صلى الله عليه وسلم إلى طعام دعوا له فإذا حسين يلعب في السكة قال فتقدم النبي صلى الله عليه وسلم أمام القوم وبسط يديه فجعل الغلام يفر ها هنا وها هنا ويضاحكه النبي صلى الله عليه وسلم حتى أخذه فجعل إحدى يديه تحت ذقنه والأخرى في فأس رأسه فقبله وقال حسين مني وأنا من حسين أحب الله من أحب حسينا حسين سبط من الأسباط حدثنا علي بن محمد ثنا وكيع عن سفيان مثله حدثنا الحسن بن علي الخلال وعلي بن المنذر قالا ثنا أبو غسان ثنا أسباط بن نصر عن السدي عن صبيح مولى أم سلمة عن زيد بن أرقم قال قال رسول الله صلى الله عليه وسلم لعلي وفاطمة والحسن والحسين أنا سلم لمن سالمتم وحرب لمن حاربتم

فضل عمار بن ياسر رضي الله عنه

حدثنا عثمان بن أبي شيبة وعلي بن محمد قالا ثنا وكيع ثنا سفيان عن أبي إسحاق عن هانئ بن هانئ عن علي بن أبي طالب رضي الله عنه قال كنت جالسا عند النبي صلى الله عليه وسلم فاستأذن عمار بن ياسر فقال النبي صلى الله عليه وسلم ائذنوا له مرحبا بالطيب المطيب حدثنا نصر بن علي الجهضمي ثنا عثام بن علي عن الأعمش عن أبي إسحاق عن هانئ بن هانئ قال دخل عمار على علي عليه السلام فقال مرحبا بالطيب المطيب سمعت رسول الله صلى الله عليه وسلم يقول ملئ عمار إيمانا إلى مشاشه حدثنا أبو بكر بن أبي شيبة ثنا عبيد الله بن موسى ح وحدثنا علي بن محمد وعمرو بن عبد الله قالا ثنا وكيع جميعا عن عبد العزيز بن سياه عن حبيب بن أبي ثابت عن عطاء بن يسار عن عائشة قالت قال رسول الله صلى الله عليه وسلم عمار ما عرض عليه أمران إلا اختار الأرشد منهما

فضل سلمان وأبي ذر والمقداد رضي الله عنهم

حدثنا إسماعيل بن موسى وسويد بن سعيد قالا ثنا شريك عن أبي ربيعة الإيادي عن ابن بريدة عن أبيه قال قال رسول الله صلى الله عليه وسلم إن الله أمرني بحب أربعة وأخبرني أنه يحبهم قيل يا رسول الله من هم قال علي منهم

بلالا فابوه قد سطاذ فالفقاده حدثنا احمد بن سعيد الدارمي ثنا يحيى بن ابي بكير ثنا
زايدة بن قدامة من عاصم عن ابي الضحى عن زر بن ابي حبيش عن عبد الله بن مسعود قال
كان اول من اظهر اسلامه سبعة رسول الله صلى الله عليه وسلم وابو بكر وعمار وامه
سمية وصهيب وبلال والمقداد فاما رسول الله صلى الله عليه وسلم فمنعه الله بعمه ابي طالب
واما ابو بكر فمنعه الله بقومه واما سائرهم فاخذهم المشركون والبسوهم ادراع الحديد فحموه
في الشمس فما منهم من احد الا وقد واتاهم على ما اراده الا بلالا فانه هانت عليه نفسه
في الله وهان على قومه فاخذوه واعطوه الولدان يطوفون به في شعاب مكة وهو
يقول احد احد . حدثنا علي بن محمد ثنا وكيع عن حماد بن سلمة عن ثابت عن انس بن مالك
قال قال رسول الله صلى الله عليه وسلم لقد اوذيت في الله وما يؤذى احد ولقد اخفت
في الله وما يخاف احد ولقد اتت علي ثلاثة وما لي وبلال طعام يأكله ذو كبد الا ما واري
ابط بلال . حدثنا علي بن محمد ثنا ابو اسامة عن عمر بن حمزة عن سالم ان رجلا
من بلال بن عبد الله فقال بلال بن عبد الله لعبد الله لعبد الله فقال بلال بن عمر كذبت لا بل
قال رسول الله صلى الله عليه وسلم لعبد الله . حدثنا علي بن محمد وعمرو بن عبد الله
قالا ثنا وكيع ثنا سفيان عن ابي اسحق الكندي قال جاء خباب الى عمر فقال اذن فما
احد احق بهذا المجلس منك الا عمار لجهل خباب بن ما كان يلقى من المشركين . حدثنا
محمد بن المثنى ثنا عبد الوهاب بن عبد المجيد ثنا خالد الحذاء عن ابي قلابة عن انس
بن مالك ان رسول الله صلى الله عليه وسلم قال ارحم امتي بامتي ابو بكر واشدهم في دين
الله عمر واصدقهم حيا عثمان وافرضهم زيد بن ثابت الا وان لكل امة امينا وان امين هذه الامة ابو
عبيدة بن الجراح . حدثنا علي بن محمد ثنا وكيع عن سفيان عن خالد عن ابي قلابة بهذا

[illegible] الى ذر رضي الله عنه

حدثنا علي بن محمد ثنا عبد الله بن نمير ثنا الاعمش عن عثمان بن عمير عن ابي حرب بن ابي
الاسود الدؤلي عن عبد الله بن عمرو قال سمعت رسول الله صلى الله عليه وسلم يقول
[illegible] الغبراء ولا اظلت الخضراء من رجل اصدق لهجة من ابي ذر [illegible]
[illegible] حدثنا محمد بن عبد الله بن نمير حدثنا عبد الله بن ادريس عن اسمعيل بن ابي خالد عن قيس بن ابي حازم عن جرير بن عبد الله البجلي قال
ما حجبني رسول الله صلى الله عليه وسلم منذ اسلمت ولا رآني الا تبسم في وجهي
ولقد شكوت اليه اني لا اثبت على الخيل فضرب بيده على صدري فقال اللهم ثبته واجعله
[illegible] حدثنا محمد بن عباد [illegible] حدثنا عبد الله بن ادريس عن اسمعيل بن ابي خالد عن قيس بن ابي حازم عن البراء بن عازب قال اهدى الى رسول الله صلى الله عليه وسلم
سقفة من حرير فجعل الفقراء يمسونها بايديهم فقال رسول الله صلى الله عليه وسلم اتعجبون
من هذا لمناديل سعد بن معاذ في الجنة خير منها او احسن منها والذي نفسي بيده لمناديل
سعد بن معاذ في الجنة خير منها . حدثنا علي بن محمد ثنا ابن عيينة عن الاشعث عن ابي اسحق عن عمرو بن ميمون عن عبد الله بن مسعود
قال [illegible] صلى الله عليه وسلم اهدوا لرجل من حمير حلة فجعل اصحابه يمسونها فقال
[illegible] حدثنا علي بن محمد [illegible]

وكيع ثنا سفيان عن يحيى بن سعيد عن عباية بن رفاعة عن جده رافع بن خديج قال جاء
جبريل او ملك الى النبي صلى الله عليه وسلم فقال ما تعدون من شهد بدرا فيكم قالوا
خيارنا قال كذلك هم عندنا خيار الملائكة • حدثنا محمد بن الصباح ثنا جرير ثنا علي بن
محمد ثنا وكيع ح وحدثنا ابو كريب ثنا ابو معاوية جميعا عن الاعمش عن ابي صالح عن ابي
هريرة قال قال رسول الله صلى الله عليه وسلم لا تسبوا اصحابي فوالذي نفسي بيده لو
ان احدكم انفق مثل احد ذهبا ما ادرك مد احدهم ولا نصيفه • حدثنا علي بن محمد وعمرو
بن عبد الله قالا ثنا وكيع عن سفيان عن نسير بن ذعلوق قال سمعت ابن عمر يقول لا تسبوا
اصحاب محمد صلى الله عليه وسلم فلمقام احدهم ساعة خير من عمل احدكم عمره • حدثنا علي
بن محمد وعمرو بن عبد الله قالا ثنا وكيع عن شعبة عن عدي بن ثابت عن البراء بن عازب
قال قال رسول الله صلى الله عليه وسلم من احب الانصار احبه الله ومن ابغض
الانصار ابغضه الله • حدثنا علي بن محمد ثنا وكيع ثنا سفيان عن داود بن ابي عوف
ابي الجحاف وكان مرضيا عن ابي حازم عن ابي هريرة • قال قال رسول الله صلى الله
عليه وسلم من احب الحسن والحسين فقد احبني ومن ابغضهما فقد ابغضني • حدثنا
عبد الرحمن بن ابراهيم ثنا ابن ابي فديك عن عبد المهيمن بن عباس بن سهل بن سعد عن ابيه
عن جده ان رسول الله صلى الله عليه وسلم قال الانصار شعار والناس دثار ولو ان
الناس استقبلوا واديا او شعبا واستقبلت الانصار واديا لسلكت وادي الانصار ولولا
الهجرة لكنت امرأ من الانصار • حدثنا ابو بكر بن ابي شيبة ثنا خالد بن مخلد حدثني
كثير بن عبد الله بن عمرو بن عوف عن ابيه عن جده قال قال رسول الله صلى الله عليه
وسلم رحم الله الانصار وابناء الانصار وابناء ابناء الانصار • حدثنا محمد بن المثنى
وابو بكر بن خلاد الباهلي قالا ثنا عبد الوهاب عن خالد الحذاء عن عكرمة عن ابن عباس
قال ضمني رسول الله صلى الله عليه وسلم وقال اللهم علمه الحكمة وتاويل الكتاب

باب في ذكر الخوارج

حدثنا ابو بكر بن ابي شيبة ثنا اسمعيل بن علية عن ايوب عن محمد بن سيرين عن
عبيدة عن علي بن ابي طالب عليه السلام قال وذكر الخوارج فقال فيهم رجل مخدج اليد
او مودن اليد او مبدون اليد ولولا ان تبطروا لحدثتكم بما وعد الله الذين يقتلونهم
على لسان محمد صلى الله عليه وسلم قلت انت سمعته من رسول الله صلى الله عليه وسلم
قال اي ورب الكعبة ثلاث مرات • حدثنا ابو بكر بن ابي شيبة وعبد الله بن عامر بن
زرارة قالا ثنا ابو بكر بن عياش عن عاصم عن زر عن عبد الله بن مسعود قال قال رسول
الله صلى الله عليه وسلم يخرج في اخر الزمان قوم احداث الاسنان سفهاء الاحلام يقولون
من خير قول الناس يقرؤن القران لا يجاوز تراقيهم يمرقون من الاسلام كما يمرق السهم من
الرمية فمن لقيهم فليقتلهم فان قتلهم اجر عند الله لمن قتلهم • حدثنا ابو بكر بن ابي شيبة
ثنا يزيد بن هارون انا محمد بن عمرو عن ابي سلمة قال قلت لابي سعيد الخدري هل سمعت
رسول الله صلى الله عليه وسلم يذكر في الحرورية شيئا فقال سمعته يذكر قوما يتعبدون
يحقر احدكم صلاته مع صلاتهم وصومه مع صومهم يمرقون من الدين كما يمرق السهم من الرمية اخذ
سهمه فنظر في نصله فلم ير شيئا فنظر في رصافه فلم ير شيئا فنظر في قدحه فلم ير شيئا

ومن في القدة فقاتلوهم فان في قتلهم شهادة لمن قتلهم يوم القيامة حدثنا ابو بكر بن ابي شيبة نا ابو اسامة
وسفيان بن عيينة عن المغيرة عن حميد بن هلال عن عبد الله بن الصامت عن ابي ذر قال قال
رسول الله صلى الله عليه وسلم ان بعدي من امتي او سيكون بعدي من امتي قوما يقرؤن
القرآن لا يجاوز حلوقهم يمرقون من الدين كما يمرق السهم من الرمية ثم لا يعودون فيه هم
شر الخلق والخليقة قال عبد الله بن الصامت فذكرت ذلك لرافع بن عمرو اخي الحكم
الغفاري فقال وانا ايضا قد سمعته من رسول الله صلى الله عليه وسلم * حدثنا ابو بكر
ابن ابي شيبة وسعيد بن سعيد قالا نا ابو الاحوص عن سماك عن عكرمة عن ابن
عباس قال قال رسول الله صلى الله عليه وسلم ليقرأن القرآن ناس من امتي
يمرقون من الاسلام كما يمرق السهم من الرمية * حدثنا محمد بن الصباح انا سفيان
ابن عيينة عن ابي الزبير عن جابر بن عبد الله قال كان رسول الله صلى الله عليه وسلم
يقسم قسمة وهو يقسم النبر والغنائم وهو في حجر بلال فقال رجل اعدل يا محمد فانك
لم تعدل فقال ويلك ومن يعدل بعدي اذا لم اعدل فقال عمر دعني يا رسول الله اضرب
عنق هذا المنافق فقال رسول الله صلى الله عليه وسلم ان هذا في اصحاب او
اصيحاب له يقرؤن القرآن لا يجاوز تراقيهم يمرقون من الدين كما يمرق السهم من الرمية
حدثنا ابو بكر بن ابي شيبة نا اسحق الازرق عن الاعمش عن ابي اوفى قال قال
رسول الله صلى الله عليه وسلم الخوارج كلاب النار * حدثنا هشام بن عمار نا يحيى
ابن حمزة نا الاوزاعي عن نافع عن ابن عمر ان رسول الله صلى الله عليه وسلم قال يأتي
ناس يقرؤن القرآن لا يجاوز تراقيهم كلما خرج قرن قطع قال ابن عمر سمعت رسول الله
صلى الله عليه وسلم يقول كلما خرج قوم قطع اكثر من عشرين مرة حتى يخرج في عراضهم
الدجال * حدثنا بكر بن خلف ابو بشر نا عبد الرزاق عن معمر عن قتادة عن انس
ابن مالك قال قال رسول الله صلى الله عليه وسلم يخرج قوم في آخر الزمان
او في هذه الامة يقرؤن القرآن لا يجاوز تراقيهم او حلوقهم سيماهم التحليق
اذا رأيتموهم فاقتلوهم فان قتلهم اجر لمن قتلهم * حدثنا سهل بن ابي سهل نا سفيان بن
عيينة عن ابي غالب عن ابي امامة يقول شر قتلى قتلوا تحت اديم السماء وخير قتيل
من قتلوا كلاب اهل النار قد كانوا مسلمين فصاروا كفارا * قلت يا ابا امامة
هذا شيء تقوله قال بل سمعته من رسول الله صلى الله عليه وسلم

باب ذكر الخوارج وصفتهم

حدثنا محمد بن عبد الله بن نمير نا ابي ووكيع قالا نا ابو معاوية قالوا نا
اسمعيل بن ابي خالد عن قيس بن ابي حازم عن جرير بن عبد الله قال كنا على عهد رسول
الله صلى الله عليه وسلم فنظرنا الى القمر ليلة البدر فقال انكم سترون ربكم كما ترون
هذا القمر لا تضامون في رؤيته فان استطعتم ان لا تغلبوا على صلاة قبل طلوع
الشمس وقبل غروبها فافعلوا ثم قرأ فسبح بحمد ربك قبل طلوع الشمس وقبل غروبها *
حدثنا محمد بن عبد الله بن نمير نا يحيى بن سعيد عن اسمعيل عن قيس عن ابي بكر
عن جرير قال قال رسول الله صلى الله عليه وسلم فذكر نحوه * حدثنا محمد بن

ن حلس عن ام الدرداء عن ابي الدرداء عن النبي صلى الله عليه وسلم في قوله كل يوم هو
في شان قال من شانه ان يغفر ذنبا ويفرج كربا ويرفع قوما ويخفض اخرين ۔ باب
من سن سنة حسنة او سيئة ۔ حدثنا محمد بن عبد الملك بن ابي الشوارب ثنا ابو
عوانة ثنا عبد الملك بن عمير عن المنذر بن جرير عن ابيه قال قال رسول الله صلى الله
عليه وسلم من سن سنة حسنة فعمل بها كان له اجرها ومثل اجر من عمل بها لا
ينقص من اجورهم شيأ ومن سن سنة سيئة فعمل بها كان عليه وزرها ووزر من عمل
بها لا ينقص من اوزارهم شيأ ۔ حدثنا عبد الوارث بن عبد الصمد بن عبد الوارث حدثني
ابي عن ايوب عن محمد بن سيرين عن ابي هريرة قال جاء رجل الى النبي صلى الله عليه وسلم
فسلم عليه فقال رجل عندي كذا وكذا قال فما بقي في المجلس رجل الا تصدق عليه بما قل
منه وكثر فقال رسول الله صلى الله عليه وسلم من استن خيرا فاستن به كان له
اجره كاملا ومن اجور من استن به ولا ينتقص من اجورهم شيأ ومن استن سنة سيئة
فاستن به فعليه وزره كاملا ومن اوزار الذين استن به ولا ينتقص من اوزارهم شيأ
حدثنا عيسى بن حماد المصري انا الليث بن سعد عن يزيد بن ابي حبيب عن سعد بن سنان
عن انس بن مالك عن رسول الله صلى الله عليه وسلم انه قال ايما داع دعا الى
ضلالة فاتبع فان له مثل اوزار من اتبعه ولا ينقص من اوزارهم شيأ وايما داع دعا
الى هدى فاتبع فان له مثل اجور من اتبعه ولا ينقص من اجورهم شيأ ۔ حدثنا ابو مروان محمد
بن عثمان العثماني ثنا عبد العزيز بن ابي حازم عن العلاء بن عبد الرحمن عن ابيه
عن ابي هريرة ان رسول الله صلى الله عليه وسلم قال من دعا الى هدى كان له من
الاجر مثل اجور من اتبعه لا ينقص ذلك من اجورهم شيأ ۔ ومن دعا الى ضلالة فعليه
من الاثم مثل اثام من اتبعه لا ينقص ذلك من اثامهم شيأ ۔ حدثنا محمد بن يحيى
ثنا ابو نعيم حدثنا اسرايل عن الحكم عن ابي جحيفة قال قال رسول الله صلى الله عليه
وسلم من سن سنة حسنة عمل بها بعده كان له اجره ومثل اجورهم من غير ان
ينقص من اجورهم شيأ ۔ ومن سن سنة سيئة فعمل بها بعده كان عليه وزره ومثل
اوزارهم من غير ان ينقص من اوزارهم شيأ ۔ حدثنا ابو بكر بن ابي شيبة ثنا ابو معاوية
عن ليث عن بشير بن نهيك عن ابي هريرة قال قال رسول الله صلى
الله عليه وسلم ما من داع يدعو الى شيء الا وقف يوم القيمة لازما لدعوته ما
دعي اليه وان دعا رجل رجلا ۔ باب من احيا سنة قد اميتت ۔ حدثنا
ابو بكر بن ابي شيبة ثنا زيد بن الحباب ثنا كثير بن عبد الله بن عمرو بن عوف المزني
حدثني ابي عن جدي ان رسول الله صلى الله عليه وسلم قال من احيا سنة من سنتي
قد اميتت بعدي فان له من الاجر مثل اجر من عمل بها لا ينقص من اجورهم شيأ ومن ابتدع
بدعة فعمل بها كان عليه اوزار من عمل بها لا ينقص من اوزارهم شيأ ۔ حدثنا
محمد بن يحيى ثنا اسمعيل بن ابي اويس حدثني كثير بن عبد الله عن ابيه عن جده
قال سمعت رسول الله صلى الله عليه وسلم يقول من احيا سنة من سنتي قد اميتت
بعدي فان له من الاجر مثل اجر من عمل بها من الناس لا ينقص من اجور الناس شيأ
ومن ابتدع بدعة لا يرضاها الله ورسوله فان عليه مثل اثام من عمل بها من الناس

لا ينقص من اثام الناس شيئا ٭ باب في فضل من تعلم القران وعلمه
حدثنا محمد بن بشار ثنا يحيى بن سعيد القطان ثنا شعبة وسفيان عن علقمة بن مرثد
عن سعد بن عبيدة عن ابي عبد الرحمن السلمي عن عثمان بن عفان قال قال رسول الله صلى
الله عليه وسلم قال شعبة خيركم وقال سفيان افضلكم من تعلم القران وعلمه
حدثنا علي بن محمد ثنا وكيع ثنا سفيان عن علقمة بن مرثد عن ابي عبد الرحمن السلمي
عن عثمان بن عفان قال قال رسول الله صلى الله عليه وسلم افضلكم من تعلم
القران وعلمه ٭ حدثنا ازهر بن مروان ثنا الحرث بن نبهان ثنا عاصم بن بهدلة عن مصعب
بن سعد عن ابيه قال قال رسول الله صلى الله عليه وسلم خياركم من تعلم القران وعلمه
قال واخذ بيدي فاقعدني مقعدي هذا اقرئ ٭ حدثنا محمد بن بشار ومحمد بن
المثنى قالا ثنا يحيى بن سعيد عن شعبة عن قتادة عن انس بن مالك عن ابي موسى
الاشعري عن النبي صلى الله عليه وسلم قال مثل المومن الذي يقرا القران كمثل الاترجة
طعمها طيب وريحها طيب ٭ ومثل المومن الذي لا يقرا القران كمثل التمرة طعمها طيب
ولا ريح لها ٭ ومثل المنافق الذي يقرا القران كمثل الريحانة ريحها طيب وطعمها مر ومثل
المنافق الذي لا يقرا القران كمثل الحنظلة طعمها مر ولا ريح لها ٭ حدثنا بكر بن خلف
ابو بشر ثنا عبد الرحمن بن مهدي ثنا عبد الرحمن بن بديل عن ابيه عن انس بن مالك
قال قال رسول الله صلى الله عليه وسلم ان لله اهلين من الناس قالوا يا رسول
الله من هم قال هم اهل القران اهل الله وخاصته ٭ حدثنا عمرو بن عثمان بن سعيد بن
كثير بن دينار الحمصي ثنا محمد بن حرب عن ابي عمر عن كثير بن زاذان عن عاصم بن ضمرة
عن علي بن ابي طالب عليه السلام قال قال رسول الله صلى الله عليه وسلم من
قرا القران وحفظه ادخله الله الجنة وشفعه في عشرة من اهل بيته كلهم قد استوجب النار
٭ حدثنا عمرو بن عبد الله الاودي ثنا ابو اسامة عن عبد الحميد بن جعفر عن المقبري
عن عطا مولى ابي احمد عن ابي هريرة قال قال رسول الله صلى الله عليه وسلم تعلموا
القران واقروه وارقدوا فان مثل القران ومن تعلمه فقام به كمثل جراب محشو
مسك يفوح ريحه كل مكان ٭ ومثل من تعلمه فرقد وهو في جوفه كمثل جراب اوكي على
مسك ٭ حدثنا ابو مروان محمد بن عثمان العثماني ثنا ابراهيم بن سعد عن بن شهاب
عن عامر بن واثلة ابي الطفيل عن نافع بن عبد الحرث لقي عمر بن الخطاب بعسفان
وكان عمر استعمله على مكة فقال عمر من استخلفت على اهل الوادي قال استخلفت عليهم بن
ابزى قال رجل من موالينا قال عمر فاستخلفت عليهم مولى قال انه قاري لكتاب الله عالم
بالفرائض قاض قال عمر اما ان نبيكم صلى الله عليه وسلم قال ان الله يرفع بهذا الكتاب
اقواما ويضع به اخرين ٭ حدثنا العباس بن عبد الله الواسطي ثنا عبد الله بن غالب
العباداني عن عبد الله بن زياد البحراني عن علي بن زيد عن سعيد بن المسيب عن ابي
ذر قال قال لي رسول الله صلى الله عليه وسلم يا ابا ذر لا تغدو فتعلم اية من
كتاب الله خير لك من ان تصلي مائة ركعة ولان تغدو فتعلم بابا من العلم عمل به
او لم يعمل به خير من ان تصلي الف ركعة ٭ باب فضل العلما والحث على طلب
العلم ٭ حدثنا بكر بن خلف ابو بشر ثنا عبد الاعلى عن معمر عن الزهري عن سعيد

قال ومن ابن ابزى

بن المسيب

بن المسيب عن ابي هريرة قال قال رسول الله صلى الله عليه وسلم من يرد الله به خيرا يفقهه في الدين ۰ حدثنا هشام بن عمار ثنا الوليد بن مسلم ثنا مروان بن جناح عن يونس بن ميسرة بن حلبس انه حدثه قال سمعت معاوية بن ابي سفيان يحدث عن رسول الله صلى الله عليه وسلم انه قال الخير عادة والشر لجاجة ومن يرد الله به خيرا يفقهه في الدين ۰ حدثنا هشام بن عمار ثنا الوليد بن مسلم ثنا روح بن جناح ابو سعد عن مجاهد عن بن عباس قال قال رسول الله صلى الله عليه وسلم لفقيه واحد اشد على الشيطان من الف عابد ۰ حدثنا نصر بن علي الجهضمي ثنا عبد الله بن داود عن عاصم بن رجاء بن حيوة عن داود بن جميل عن كثير بن قيس قال كنت جالسا عند ابي الدرداء في مسجد دمشق فاتاه رجل فقال يا ابا الدرداء اتيتك من المدينة مدينة الرسول عليه السلام لحديث بلغني انك تحدث به عن النبي صلى الله عليه وسلم قال فما جاء بك تجارة قال لا ولا جاء بك غيره قال لا قال فاني سمعت رسول الله صلى الله عليه وسلم يقول من سلك طريقا يلتمس فيه علما سهل الله له طريقا الى الجنة وان الملائكة لتضع اجنحتها رضى لطالب العلم وان طالب العلم ليستغفر له من في السماء والارض حتى الحيتان في الماء وان فضل العالم على العابد كفضل القمر على سائر الكواكب ان العلماء ورثة الانبياء لم يورثوا دينارا ولا درهما انما ورثوا العلم فمن اخذه اخذ بحظ وافر ۰ حدثنا هشام بن عمار ثنا حفص بن سليمان ثنا كثير بن شنظير عن محمد بن سيرين عن انس بن مالك قال قال رسول الله صلى الله عليه وسلم طلب العلم فريضة على كل مسلم وواضع العلم عند غير اهله كمقلد الخنازير الجوهر واللؤلؤ والذهب ۰ حدثنا ابو بكر بن ابي شيبة وعلي بن محمد قالا ثنا ابو معاوية عن الاعمش عن ابي صالح عن ابي هريرة قال قال رسول الله صلى الله عليه وسلم من نفس عن مسلم كربة من كرب الدنيا نفس الله عنه كربة من كرب يوم القيمة ومن ستر مسلما ستره الله في الدنيا والاخرة ومن يسر على معسر يسر الله عليه في الدنيا والاخرة والله في عون العبد ما كان العبد في عون اخيه ۰ ومن سلك طريقا يلتمس فيه علما سهل الله به طريقا الى الجنة وما اجتمع قوم في بيت من بيوت الله يتلون كتاب الله ويتدارسونه بينهم الا حفتهم الملائكة ونزلت عليهم السكينة وغشيتهم الرحمة وذكرهم الله فيمن عنده ومن ابطأ به عمله لم يسرع به نسبه ۰ حدثنا محمد بن يحيى ثنا عبد الرزاق اخبرنا معمر عن عاصم بن ابي النجود عن زر بن حبيش قال اتيت صفوان بن عسال المرادي قال ما جاء بك قلت ابتغاء العلم قال فاني سمعت رسول الله صلى الله عليه وسلم يقول ما من خارج خرج من بيته في طلب العلم الا وضعت له الملائكة اجنحتها رضا بما يصنع ۰ حدثنا ابو بكر بن ابي شيبة ثنا حاتم بن اسمعيل عن حميد بن صخر عن المقبري عن ابي هريرة قال سمعت رسول الله صلى الله عليه وسلم يقول من جاء مسجدي هذا لم ياته الا لخير يتعلمه او يعلمه فهو بمنزلة المجاهد في سبيل الله ومن جاء لغير ذلك فهو بمنزلة الرجل ينظر الى متاع غيره ۰ حدثنا هشام بن عمار ثنا صدقة بن خالد ثنا عثمان بن ابي عاتكة عن علي بن يزيد عن القاسم عن ابي امامة قال قال رسول الله صلى الله عليه وسلم لقد اذهب العلم قبل ان يقبض وقبضه ان يرفع وجمع بين اصبعيه

الوسطى والتي تلي الابهام هكذا ثم قال العالم والمتعلم شريكان في الاجر ولا خير في
سائر الناس ٥ حدثنا بشر بن هلال الصواف ثنا داود بن الزبرقان عن بكر بن
خنيس عن عبد الرحمن بن زياد عن عبد الله بن يزيد عن عبد الله بن عمرو قال
خرج رسول الله صلى الله عليه وسلم ذات يوم من بعض حجره فدخل المسجد فاذا هو
بحلقتين احداهما يقرؤن القرآن ويدعون الله والاخرى يتعلمون ويعلمون فقال
النبي صلى الله محمد صلى الله عليه وسلم كل على خير هؤلاء يقرؤن القرآن ويدعون الله فان شا
اعطاهم وان شاء منعهم وهؤلاء يتعلمون ويعلمون وانما بعثت معلما فجلس معهم
من بلغ علما

حدثنا محمد بن عبد الله بن نمير وعلي بن محمد ثنا محمد بن فضيل ثنا ليث بن ابي
سليم عن يحيى بن عباد ابي هبيرة الانصاري عن ابيه عن زيد بن ثابت قال قال
رسول الله صلى الله عليه وسلم نضر الله امرا سمع مقالتي فبلغها فرب حامل فقه غير
فقيه ورب حامل فقه الى من هو افقه منه حدثنا علي بن محمد ثلاث لا يغل
عليهن قلب امرئ مسلم اخلاص العمل لله والنصح لائمة المسلمين ولزوم جماعتهم
حدثنا محمد بن عبد الله بن نمير ثنا ابي عن محمد بن اسحق عن عبد السلام عن الزهري
عن محمد بن جبير بن مطعم عن ابيه قال قام رسول الله صلى الله عليه وسلم بالخيف
من منا فقال نضر الله امرا سمع مقالتي فبلغها فرب حامل فقه غير فقيه ورب حامل
فقه الى من هو افقه منه حدثنا علي بن محمد ثنا خالي يعلى ح وحدثنا هشام بن عمار
ثنا سعيد بن يحيى قالا ثنا محمد بن اسحق عن الزهري عن محمد بن جبير بن مطعم عن ابيه
عن النبي صلى الله عليه وسلم بنحوه حدثنا محمد بن بشار ومحمد بن الوليد قالا ثنا
محمد بن جعفر ثنا شعبة عن سماك عن عبد الرحمن بن عبد الله عن ابيه ان النبي صلى
الله عليه وسلم قال نضر الله امرا سمع منا حديثا فبلغه فرب مبلغ احفظ من سامع حدثنا
محمد بن بشار ثنا يحيى بن سعيد القطان املاء علينا ثنا قرة بن خالد ثنا محمد بن سيرين
عن عبد الرحمن بن ابي بكرة عن ابيه وعن رجل اخر هو افضل في نفسي من عبد الرحمن
عن ابي بكرة قال خطب رسول الله صلى الله عليه وسلم يوم النحر فقال ليبلغ الشاهد
الغايب فانه رب مبلغ يبلغه اوعى له من سامع حدثنا ابو بكر بن ابي شيبة ثنا
ابو اسامة ح واخبرنا اسحق بن منصور انا النضر بن شميل عن عوف بن ابي جميلة عن ابي
عن جده معاوية القشيري قال قال رسول الله صلى الله عليه وسلم الا ليبلغ
الشاهد الغايب حدثنا احمد بن عبدة انا عبد العزيز بن محمد الدراوردي حدثني
قدامة بن موسى عن محمد بن الحصين التميمي عن ابي علقمة مولى بن عباس عن
يسار مولى بن عمر عن بن عمر ان رسول الله صلى الله عليه وسلم قال ليبلغ من شاهدكم
غايبكم ٥ حدثنا محمد بن ابراهيم الدمشقي ثنا مبشر بن اسمعيل الحلبي عن معان
بن رفاعة عن عبد الوهاب بن بخت المكي عن انس بن مالك قال قال رسول الله
صلى الله عليه وسلم نضر الله عبدا سمع مقالتي فوعاها ثم بلغها عني فرب حامل
فقه غير فقيه ورب حامل فقه الى من هو افقه منه من كان مفتاحا للخير
حدثنا الحسين بن الحسن المروزي انا محمد بن ابي عدي ثنا محمد بن ابي حميد ثنا حفص

بن عبيد الله بن انس عن انس بن مالك قال قال رسول الله صلى الله عليه وسلم
ان من الناس مفاتيح للخير مغاليق للشر وان من الناس مفاتيح للشر مغاليق للخير
فطوبى لمن جعل الله مفاتيح الخير على يديه وويل لمن جعل الله مفاتيح الشر على يديه
• حدثنا هارون بن سعيد الايلي ابو جعفر ثنا عبد الله بن وهب اخبرني عبد الرحمن بن
زيد بن اسلم عن ابي حازم عن سهل بن سعد ان رسول الله صلى الله عليه وسلم قال
ان هذا الخير خزاين لتلك الخزاين مفاتيح فطوبى لعبد جعله الله مفتاحا للخير
مغلاقا للشر وويل لعبد جعله الله مفتاحا للشر مغلاقا للخير •

ثواب معلم الناس الخير

ثنا هشام بن عمار ثنا حفص بن عمر عن عثمان بن عطا عن ابيه عن ابي الدرداء
قال سمعت رسول الله صلى الله عليه وسلم يقول انه ليستغفر للعالم من في السموات
ومن في الارض حتى الحيتان في البحر • حدثنا احمد بن عيسى المصري ثنا عبد الله
بن وهب عن يحيى بن ايوب عن سهل بن معاذ بن انس عن ابيه ان النبي صلى الله
عليه وسلم قال من علم علما فله اجر من عمل به لا ينقص من اجر العامل • حدثنا
بن ابي كريمة الحراني ثنا محمد بن سلمة عن ابي عبد الرحيم حدثني زيد بن ابي انيسة
عن زيد بن اسلم عن ابي عبد الله بن ابي قتادة عن ابيه قال قال رسول الله صلى
الله عليه وسلم خير ما يخلف الرجل من بعده ثلاث ولد صالح يدعو له وصدقة تجري
بلغه اجرها وعلم يعمل به من بعده • حدثنا ابو حاتم ثنا محمد بن يزيد بن سنان
الرهاوي ثنا يزيد بن سنان يعني اباه حدثني زيد بن ابي انيسة عن فليح بن سليمان
عن زيد بن اسلم عن عبد الله بن ابي قتادة عن ابيه سمعت رسول الله صلى الله عليه
وسلم فذكر نحوه • حدثنا محمد بن يحيى ثنا محمد بن وهب عن عطية ثنا الوليد
بن مسلم ثنا مرزوق بن ابي الهذيل حدثني الزهري حدثني ابو عبد الله الاغر عن ابي
هريرة قال قال رسول الله صلى الله عليه وسلم ان مما يلحق المؤمن من عمله وحسناته
بعد موته علما نشره وولدا صالحا تركه ومصحفا ورثه او مسجدا بناه او بيتا لابن
السبيل بناه او نهرا اجراه او صدقة اخرجها من ماله في صحته وحياته يلحقه من بعد
موته • حدثنا يعقوب بن حميد بن كاسب المديني حدثني اسحق بن ابراهيم عن صفوان بن
سليم عن عبيد الله بن طلحة عن الحسن البصري عن ابي هريرة ان النبي صلى الله عليه
وسلم قال افضل الصدقة ان يتعلم المرء المسلم علما ثم يعلمه اخاه المسلم من كره ان يوطا
عقبيه • حدثنا ابو بكر بن ابي شيبة ثنا سويد بن عمرو عن حماد بن سلمة عن
ثابت عن شعيب بن عبد الله بن عمرو عن ابيه قال ما راى رسول الله صلى الله عليه
وسلم ياكل متكيا قط ولا يطا عقبيه رجلان • حدثنا حازم بن يحيى ثنا ابراهيم بن
الحجاج السامي حدثنا حماد بن سلمة ح وحدثنا ابراهيم بن نصر الهمداني صاحب القفير
ثنا موسى بن اسمعيل ثنا حماد بن سلمة به ثنا محمد بن يحيى ثنا ابو المغيرة ثنا معاذ
بن رفاعة حدثني علي بن يزيد قال سمعت القاسم بن عبد الرحمن يحدث عن ابي امامة
قال مر النبي صلى الله عليه وسلم في يوم شديد الحر نحو بقيع الغرقد وكان الناس يمشون
خلفه فلما سمع ضرب النعال وقد ذلك في نفسه فجلس حتى قدمهم امامه لئلا يقع في نفسه

شيء من الكبر ۞ حدثنا علي بن محمد ثنا وكيع عن سفيان عن الاسود بن قيس عن صبيح الدهني
عن جابر بن عبد الله قال كان النبي صلى الله عليه وسلم اذا مشى مشى اصحابه امامه وتركوا ظهره
للملائكة ۞ الوصاة بطلبة العلم ۞ حدثنا محمد بن الحرث بن راشد المصري
ثنا الحكم بن عبده عن ابي عون بن العبدي عن ابي سعيد الخدري عن رسول الله صلى
الله عليه وسلم قال سيأتيكم اقوام يطلبون العلم فاذا رايتموهم فقولوا لهم مرحبا مرحبا
بوصية رسول الله صلى الله عليه وسلم وافتوهم قلت للحكم ما افتوهم قال علموهم ۞
حدثنا عبد الله بن عامر بن زرارة ثنا المعلى بن هلال عن اسمعيل قال دخلنا
على الحسن نعوده حتى ملانا البيت وهو مضطجع فقبض رجليه ثم قال دخلنا على رسول
الله صلى الله عليه وسلم حتى ملانا البيت وهو مضطجع لجنبه فلما رانا قبض رجليه
قال انه سيأتيكم اقوام يطلبون العلم فرحبوا بهم وحبوهم وعلموهم قال فاه ركنا والله
اقواما ما رحبوا بنا ولا حيونا ولا علمونا الا بعد ان كنا نذهب ليهجم فيعلمنا حدثنا
علي بن محمد ثنا عمر بن محمد الفنفري انا سفيان عن ابي هارون العبدي قال
كنا اذا اتينا ابا سعيد الخدري قال مرحبا بوصية رسول الله صلى الله عليه وسلم
ان رسول الله صلى الله عليه وسلم قال لنا ان الناس تبع لكم وانهم سيأتونكم من اقطار
الارض يتفقهون في الدين فاذا جاءوكم فاستوصوا بهم خيرا ۞ اتباع العلم والعمل به
حدثنا ابو بكر بن ابي شيبة ثنا ابو خالد الاحمر عن ابي مجلاز عن سعيد بن ابي سعيد
عن ابي هريرة قال كان من دعاء النبي صلى الله عليه وسلم اللهم اني اعوذ بك
من علم لا ينفع ومن دعاء لا يسمع ومن قلب لا يخشع ومن نفس لا تشبع ۞ حدثنا ابو بكر
بن ابي شيبة ثنا عبد الله بن نمير عن موسى بن عبيدة عن محمد بن ثابت عن ابي هريرة
قال كان رسول الله صلى الله عليه وسلم يقول اللهم انفعني بما علمتني وعلمني ما ينفعني
وزدني علما والحمد لله على كل حال ۞ حدثنا ابو بكر بن ابي شيبة ثنا يونس بن محمد
وشريح بن النعمان قالا ثنا فليح بن سليمان عن عبد الله بن عبد الرحمن بن معمر ابي طوالة
عن سعيد بن يسار عن ابي هريرة قال قال رسول الله صلى الله عليه وسلم من تعلم
علما مما يبتغى به وجه الله لا يتعلمه الا ليصيب به عرضا من الدنيا لم يجد عرف الجنة
يوم القيمة يعني ريحها قال ابو الحسن انا ابو حاتم ثنا سعيد بن منصور ثنا فليح
بن سليمان فذكر نحوه ۞ حدثنا هشام بن عمار ثنا حماد بن عبد الرحمن ثنا ابو بكر بن ابي سبرة
عن نافع بن عمر عن النبي صلى الله عليه وسلم قال من طلب العلم ليماري به السفهاء
او ليباهي به العلماء او ليصرف وجوه الناس اليه فهو في النار ۞ حدثنا محمد بن يحيى ثنا
ابن ابي مريم انا يحيى بن ايوب عن ابن جريج عن ابي الزبير عن جابر بن عبد الله
ان النبي صلى الله عليه وسلم تعلموا العلم لتباهوا به العلماء ولا لتماروا به
السفهاء ولا تخيروا به المجالس فمن فعل ذلك فالنار النار ۞ حدثنا محمد بن الصباح
انا الوليد بن مسلم عن يحيى بن عبد الرحمن الكندي عن عبيد الله بن ابي بردة عن
ابن عباس عن النبي صلى الله عليه وسلم قال ان اناسا من امتي سيتفقهون في الدين
ويقرؤن القرآن ويقولون ناتي الامراء فنصيب من دنياهم ونعتزلهم بديننا ولا يكون
ذلك كما لا يجتنى من القتاد الا الشوك كذلك لا يجتنى من قربهم قال محمد بن الصباح يعني

للخطابي حدثنا علي بن محمد ومحمد بن يونس اليمان قالا ثنا عبد الرحمن بن محمد المحاربي ثنا
عمار بن سيف عن ابي معاذ البصري وحدثنا علي بن محمد ثنا اسحق بن منصور عن عمار بن
سيف عن ابي معاذ عن ابن سيرين عن ابي هريرة قال قال رسول الله صلى الله عليه وسلم
من اذا ومن جب الحزن قالوا يا رسول الله وما جب الحزن قال واد في جهنم تعوذ منه
جهنم كل يوم اربع مائة مرة قيل يا رسول الله من يدخله قال اعد للقراء المرائين باعمالهم
وان من ابغض القراء الى الله الذين يزورون الامراء قال المحاربي الجورة * حدثنا
ابراهيم بن نصر ثنا ابو غسان مالك بن اسماعيل ثنا عمار بن سيف عن ابي معاذ
عن مالك بن اسمعيل قال عمار لا ادري محمدا او انس بن سيرين * حدثنا
علي بن محمد والحسين بن عبد الرحمن قالا ثنا عبد الله بن نمير عن معاوية النصري
عن نهشل عن الضحاك عن الاسود بن يزيد عن عبد الله بن مسعود قال لو ان
اهل العلم صانوا العلم ووضعوه عند اهله لسادوا به اهل زمانهم ولكنهم بذلوه
لاهل الدنيا ليصيبوا به من دنياهم فهانوا عليهم سمعت نبيكم صلى الله عليه وسلم
يقول من جعل الهموم هما واحدا هموم اخرته كفاه الله همه دنياه * ومن تشعبت به
الهموم في احوال الدنيا لم يبال الله في اي اوديتها هلك حدثنا حازم بن يحيى ثنا
ابو بكر بن ابي شيبة ومحمد بن عبد الله بن نمير قالا ثنا ابن نمير عن عن معاوية النصري
وكان ثقة فذكر نحوه * حدثنا زيد بن اخزم ثنا ابو بدر عباد بن الوليد قالا ثنا محمد بن
عباد الهناي ثنا علي بن المبارك الهناي عن ايوب السختياني عن خالد بن دريك عن ابن
عمر عن النبي صلى الله عليه وسلم قال من طلب العلم ليجاري به العلماء او يماري به السفهاء فليتبوأ
مقعده من النار * حدثنا احمد بن عاصم العباداني ثنا بشر بن ميمون قال سمعت اشعث
ابن سوار عن ابن سيرين عن حذيفة قال سمعت رسول الله صلى الله عليه وسلم
يقول لا تعلموا العلم لتباهوا به العلماء او لتماروا به السفهاء او لتصرفوا وجوه الناس
اليكم فمن فعل ذلك فهو في النار * حدثنا محمد بن اسمعيل انا وهب بن اسمعيل
الاسدي ثنا عبد الله بن سعيد المقبري عن جده عن ابي هريرة قال قال رسول
الله صلى الله عليه وسلم من تعلم العلم ليباهي به العلماء ويماري به السفهاء ويصرف
به وجوه الناس اليه ادخله الله جهنم * من سئل عن علم فكتمه
حدثنا ابو بكر بن ابي شيبة ثنا اسود بن عامر ثنا عمارة بن زاذان ثنا علي بن
الحكم ثنا عطاء عن ابي هريرة عن النبي صلى الله عليه وسلم قال ما من رجل يحفظ
علما فكتمه الا اتي يوم القيمة ملجما بلجام من نار * حدثنا ابو مروان العثماني محمد
ابن عثمان ثنا ابراهيم بن سعد عن الزهري عن عبد الرحمن بن هرمز الاعرج انه سمع
ابا هريرة يقول والله لولا ايتان في كتاب الله عز وجل ما حدثت عنه شيئا عن
النبي صلى الله عليه وسلم شيئا ابدا لولا قول الله عز وجل ان الذين يكتمون ما
انزل الله من الكتاب الى آخر الايتين * حدثنا الحسن بن الحسين السفري
العسقلاني ثنا خلف بن تميم عن عبد الله بن السري عن محمد بن المنكدر عن جابر
قال قال النبي صلى الله عليه وسلم اذا لعن آخر هذه الامة اولها فمن كتم حديثا
فقد كتم ما انزل الله * حدثنا احمد بن الازهر ثنا الهيثم بن حميد حدثني عمرو بن

سليم ثنا يوسف بن ابراهيم قال سمعت انس بن مالك يقول سمعت رسول الله صلى
الله عليه وسلم يقول من سئل عن علم فكتمه الجم بلجام من نار حدثنا اسمعيل بن
حبان بن واقد الثقفي ابو [illegible] الواسطي ثنا عبد الله بن عاصم ثنا محمد بن داب
عن صفوان بن سليم عن عبد الرحمن بن ابي سعيد الخدري عن ابي سعيد الخدري قال
قال رسول الله صلى الله عليه وسلم من كتم علما مما ينفع الله به في امر الناس في
الدين الجمه الله يوم القيمة بلجام من نار حدثنا محمد بن عبد الله بن حفص بن هاشم
بن زيد بن انس بن مالك ثنا ابو ابراهيم اسمعيل بن ابراهيم الكرابيسي عن ابن عون
محمد بن سيرين عن ابي هريرة قال قال رسول الله صلى الله عليه وسلم من سئل عن
علم يعلمه فكتمه الجم يوم القيمة بلجام من نار ابواب الطهارة وسننها

باب ما جاء في مقدار الماء للوضوء والغسل من الجنابة

حدثنا ابو بكر بن ابي شيبة ثنا اسمعيل بن ابراهيم عن ابي ريحانة عن سفينة قال
كان رسول الله صلى الله عليه وسلم يتوضا بالمد ويغتسل بالصاع حدثنا ابو بكر
بن ابي شيبة ثنا يزيد بن هارون عن همام عن قتادة عن صفية بنت شيبة
عن عائشة قالت كان النبي صلى الله عليه وسلم يتوضا بالمد ويغتسل بالصاع
حدثنا محمد بن المؤمل بن الصباح وعباد بن الوليد قالا ثنا بكر بن يحيى بن
زياد ثنا حبان بن علي عن يزيد بن ابي زياد عن عبد الله بن محمد بن عقيل بن
ابي طالب عن ابيه عن جده قال قال رسول الله صلى الله عليه وسلم يجزئ من الوضوء
مد ومن الغسل صاع فقال رجل لا يجزينا قال هذا كان يجزي من هو خير منك
واكثر شعرا يعني النبي صلى الله عليه وسلم باب لا يقبل الله صلاة الا بطهور
حدثنا محمد بن بشار ثنا يحيى بن سعيد ومحمد بن جعفر ح وحدثنا بكر بن خلف
ابو بشر حسن المقرئ ثنا يزيد بن زريع قالوا ثنا شعبة عن قتادة عن ابي المليح بن
اسامة عن ابيه اسامة بن عمير الهذلي قال قال رسول الله صلى الله عليه وسلم
لا يقبل الله صلاة الا بطهور ولا يقبل صدقة من غلول حدثنا ابو بكر بن ابي
شيبة ثنا عبيد بن سعيد وشبابة بن سوار عن شعبة نحوه حدثنا علي بن محمد
ثنا وكيع ثنا اسرائيل عن سماك ح وحدثنا محمد بن يحيى ثنا وهب بن جرير ثنا شعبة
عن سماك بن حرب عن مصعب بن سعد عن ابن عمر قال قال رسول الله صلى الله عليه
وسلم لا يقبل الله صلاة الا بطهور ولا صدقة من غلول حدثنا سهل بن ابي سهل ثنا
ابو زهير عن محمد بن اسحق عن يزيد بن ابي حبيب عن سنان بن سعد عن انس بن مالك
قال سمعت رسول الله صلى الله عليه وسلم لا يقبل صلاة بغير طهور ولا صدقة
من غلول حدثنا محمد بن عقيل ثنا الخليل بن زكريا ثنا هشام بن حسان عن
الحسن عن ابي بكرة قال قال رسول الله صلى الله عليه وسلم لا يقبل الله صلاة بغير طهور ولا
صدقة من غلول باب مفتاح الصلاة الطهور حدثنا علي بن
محمد ثنا وكيع عن سفيان عن عبد الله بن محمد بن عقيل عن محمد بن الحنفية عن ابيه
عليه السلام قال قال رسول الله صلى الله عليه وسلم مفتاح الصلاة الطهور وتحريمها
التكبير وتحليلها التسليم حدثنا سويد بن سعيد ثنا علي بن مسهر عن ابي سفيان بن

مريد السعدي ح وحدثنا ابو كريب ثنا ابو معاوية عن ابي سفيان السعدي عن
ابي نضرة عن ابي سعيد الخدري عن النبي صلى الله عليه وسلم قال مفتاح الصلاة الطهور
وتحريمها التكبير وتحليلها التسليم. باب المحافظة على الوضوء
حدثنا علي بن محمد ثنا وكيع عن سفيان عن منصور عن سالم بن الجعد عن ثوبان قال
قال رسول الله صلى الله عليه وسلم استقيموا ولن تحصوا واعلموا ان خير اعمالكم الصلاة
ولا يحافظ على الوضوء الا مؤمن حدثنا محمد بن يحيى ثنا ابن ابي مريم ثنا يحيى بن ايوب
حدثني اسحق بن اسيد عن ابي حفص الدمشقي عن ابي امامة يرفع الحديث قال استقيموا
واعلموا ان استقمتم وخير اعمالكم الصلاة ولا يحافظ على الصلاة الا مؤمن.

حدثنا اسحق بن ابراهيم بن حبيب بن الشهيد ثنا المعتمر بن سليمان عن ليث عن مجاهد عن عبد الله بن عمرو قال قال رسول الله صلى الله عليه وسلم استقيموا ولن تحصوا واعلموا ان من افضل اعمالكم الصلوة ولا يحافظ على الوضوء الا مؤمن

باب الوضوء شطر الايمان

حدثنا عبد الرحمن بن ابراهيم الدمشقي ثنا محمد بن شعيب بن شابور اخبرني معاوية
بن سلام عن اخيه انه اخبره عن جده ابي سلام عن عبد الرحمن بن غنم عن ابي
مالك الاشعري ان رسول الله صلى الله عليه وسلم قال اسباغ الوضوء شطر الايمان
والحمد لله ملء الميزان والتسبيح والتكبير ملء السموات والارض والصلاة نور
والزكاة برهان والصبر ضياء والقران حجة لك او عليك كل الناس يغدو
فبايع نفسه فمعتقها او موبقها. باب ثواب الطهور
حدثنا ابو بكر بن ابي شيبة ثنا ابو معاوية عن الاعمش عن ابي صالح عن ابي هريرة
قال قال رسول الله صلى الله عليه وسلم ان احدكم اذا توضأ فاحسن الوضوء ثم
اتى المسجد لا ينهزه الا الصلاة لم يخط خطوة الا رفعه الله بها درجة وحط عنه
بها خطيئة حتى يدخل المسجد. حدثنا سويد بن سعيد حدثني حفص بن ميسرة وحدثني
زيد بن اسلم عن عطاء بن يسار عن عبد الله الصنابحي عن رسول الله صلى الله
عليه وسلم قال من توضأ فمضمض واستنشق خرجت خطاياه من فيه وانفه واذا
غسل وجهه خرجت من وجهه حتى تخرج من تحت اشفار عينيه فاذا غسل يديه خرجت خطاياه
من يديه فاذا مسح برأسه خرجت خطاياه من رأسه حتى تخرج من اذنيه فاذا غسل
رجليه خرجت خطاياه من رجليه حتى تخرج من تحت اظفار رجليه وكانت صلاته ومشيه
الى المسجد نافلة. حدثنا ابو بكر بن ابي شيبة ومحمد بن بشار قالا ثنا غندر محمد
بن جعفر عن شعبة عن يعلى بن عطاء عن يزيد بن طلق عن عبد الرحمن بن البيلماني عن عمرو
بن عبسة قال قال رسول الله صلى الله عليه وسلم ان العبد اذا توضأ فغسل يديه
خرجت خطاياه من يديه فاذا غسل وجهه خرجت خطاياه من وجهه فاذا غسل ذراعيه ومسح
برأسه خرجت خطاياه من ذراعيه ورأسه فاذا غسل رجليه خرجت خطاياه من رجليه حدثنا
محمد بن يحيى ثنا هشام بن عبد الملك ثنا حماد عن عاصم عن زر بن حبيش ان عبد الله بن
مسعود قال قيل يا رسول الله كيف تعرف من لم تر من امتك قال غر محجلون تلق
من اثار الطهور حدثنا ابو حاتم ثنا ابو الوليد فذكر مثله. حدثنا عبد الرحمن بن ابراهيم
ثنا الوليد بن مسلم ثنا الاوزاعي حدثني يحيى بن ابي كثير حدثني محمد بن ابراهيم حدثني
سفيان بن سلمة حدثني حمران مولى عثمان قال رأيت عثمان بن عفان قاعدا في المقاعد فدعا
بوضوء فتوضأ ثم قال رأيت رسول الله صلى الله عليه وسلم في مقعدي هذا توضأ بمثل

وضوء هذا ثم قال من توضأ مثل وضوئي هذا غفر له ما تقدم من ذنبه وقال رسول الله صلى الله عليه وسلم لا تغتروا حدثنا هشام بن عمار ثنا عبد الحميد بن حبيب ثنا الاوزاعي حدثني يحيى حدثني محمد بن ابراهيم حدثني عيسى بن طلحة حدثني عمران عن عثمان عن النبي صلى الله عليه وسلم نحوه

باب السواك

حدثنا محمد بن عبد الله بن نمير ثنا ابو معاوية وابن ابي الاشوص ح وحدثنا علي بن محمد ثنا وكيع عن سفيان عن منصور وحصين عن ابي وائل عن حذيفة قال كان رسول الله صلى الله عليه وسلم اذا قام من الليل يتهجد يشوص فاه بالسواك وحدثنا ابو بكر بن ابي شيبة ثنا ابو اسامة وعبد الله بن نمير عن عبيد الله بن عمر عن سعيد بن ابي سعيد المقبري عن ابي هريرة قال قال رسول الله صلى الله عليه وسلم لولا ان اشق على امتي لامرتهم بالسواك عند كل صلاة وحدثنا سفيان بن وكيع ثنا هشام بن علي عن الاعمش عن حبيب بن ابي ثابت عن سعيد بن جبير عن ابن عباس قال كان رسول الله صلى الله عليه وسلم يصلي بالليل ركعتين ركعتين ثم ينصرف فيستاك وحدثنا هشام بن عمار ثنا محمد بن شعيب ثنا عثمان بن ابي العاتكة عن علي بن يزيد عن القاسم عن ابي امامة ان رسول الله صلى الله عليه وسلم قال تسوكوا فان السواك مطهرة للفم مرضاة للرب ما جاني جبريل الا اوصاني بالسواك حتى لقد خشيت ان يفرض علي وعلى امتي ولولا اني اخاف ان اشق على امتي لفرضت عليهم واني لاستاك حتى اني لخشيت ان احفي مقادم فمي وحدثنا ابو بكر بن ابي شيبة ثنا شريك عن المقدام بن شريح بن هانيء عن ابيه عن عائشة قال قلت اخبرني باي شيء كان النبي صلى الله عليه وسلم يبدأ اذا دخل عليك قالت كان اذا دخل بدأ بالسواك وحدثنا محمد بن عبد العزيز بن ثنا مسلم بن ابراهيم ثنا بحر بن كثير عن عثمان بن ساج عن سعيد بن جبير عن علي بن ابي طالب عليه السلام قال ان افواهكم طرق للقرآن فطيبوها بالسواك

باب الفطرة

حدثنا ابو بكر بن ابي شيبة ثنا سفيان بن عيينة عن الزهري عن سعيد بن المسيب عن ابي هريرة قال قال رسول الله صلى الله عليه وسلم الفطرة خمس او خمس من الفطرة الختان والاستحداد وتقليم الاظفار ونتف الابط وقص الشارب وحدثنا ابو بكر بن ابي شيبة ثنا وكيع ثنا زكريا بن ابي زائدة عن مصعب بن شيبة عن طلق بن حبيب عن ابن الزبير عن عائشة قالت قال رسول الله صلى الله عليه وسلم عشر من الفطرة قص الشارب واعفاء اللحية والسواك والاستنشاق بالماء وقص الاظفار وغسل البراجم ونتف الابط وحلق العانة وانتقاص الماء يعني الاستنجاء قال زكريا قال مصعب ونسيت العاشرة الا ان تكون المضمضة وحدثنا سهل بن ابي سهل ومحمد بن يحيى قالا ثنا ابو الوليد ثنا حماد بن علي بن ثم عن سلمة بن محمد بن عمار بن ياسر عن عمار بن ياسر ان رسول الله صلى الله عليه قال من الفطرة المضمضة والاستنشاق والسواك وقص الشارب وتقليم الاظفار ونتف الابط والاستحداد وغسل البراجم والانتضاح والاختتان وحدثنا بشر بن هلال الصواف ثنا جعفر بن سليمان عن ابي عمران الجوني عن انس بن مالك قال وقت لنا في قص الشارب وحلق العانة ونتف الابط وتقليم الاظفار ان لا نترك اكثر من اربعين ليلة وحدثنا جعفر بن احمد بن عمر ثنا عفان بن مسلم ثنا حماد بن سلمة عن علي بن زيد مثله

باب ما يقول اذا دخل الخلاء

حدثنا محمد بن بشار ثنا محمد بن جعفر وعبد الرحمن بن مهدي قالا ثنا شعبة عن قتادة عن النضر بن انس عن زيد بن ارقم قال قال رسول الله صلى الله عليه وسلم ان هذه الحشوش محتضرة فاذا دخل احدكم فليقل اللهم اني اعوذ بك من الخبث والخبائث • حدثنا جعفر بن الحسن العتلي ثنا عبد الاعلى ثنا سعيد بن ابي عروبة عن قتادة ح وحدثنا هارون بن اسحاق ثنا عبدة عن سعيد عن قتادة عن القاسم بن عوف الشيباني عن زيد بن ارقم ان رسول الله صلى الله عليه وسلم قال فذكر الحديث • حدثنا محمد بن حميد ثنا الحكم بن بشير بن سليمان ثنا خلاد الصفار عن الحكم البصري عن ابي ايحيى عن ابي مجيبة عن علي عليه السلام قال قال النبي صلى الله عليه وسلم ستر ما بين الجن وعورات بني ادم اذا دخل الكنيف ان يقول بسم الله • حدثنا عمرو بن رافع ثنا اسمعيل بن عليه عن عبد العزيز بن صهيب عن انس بن مالك قال كان رسول الله صلى الله عليه وسلم اذا دخل الخلاء قال اعوذ بالله من الخبث والخبائث • حدثنا محمد بن يحيى ثنا ابن ابي مريم ثنا يحيى بن ايوب عن عبيد الله بن زحر عن علي بن يزيد عن القاسم عن ابي امامة ان رسول الله صلى الله عليه وسلم قال لا يجزئ احدكم اذا دخل مرفقه ان يقول اللهم اني اعوذ بك من الرجس النجس الخبيث المخبث الشيطان الرجيم • اخبرنا ابو الطاهر ثنا ابو عامر ثنا ابن ابي مريم فذكر نحوه ولم يقل في حديثه الرجس النجس وانما قال من الخبث المخبث الشيطان الرجيم •

باب ما يقول اذا خرج من الخلاء

حدثنا ابو بكر بن ابي شيبة ثنا يحيى بن ابي بكير ثنا اسرائيل ثنا يوسف بن ابي بردة قال سمعت ابي يقول دخلت على عائشة فسمعتها تقول كان رسول الله صلى الله عليه وسلم اذا خرج من الغائط قال غفرانك فذكرت ذلك • حدثنا هارون بن اسحاق ثنا عبد الرحمن المحاربي عن اسمعيل بن مسلم عن الحسن وقتادة عن انس بن مالك قال كان النبي صلى الله عليه وسلم اذا خرج من الخلاء قال الحمد لله الذي اذهب عني الاذى وعافاني • قال ابو الحسن بن سلمة انا ابو عامر ثنا ابو غسان النهدي ثنا اسرائيل نحوه

باب ذكر الله على الطهارة وفي الخلاء

حدثنا سويد بن سعيد ثنا يحيى بن زكريا بن ابي زائدة عن ابيه عن خالد بن سلمة عن عبد الله البهي عن عروة عن عائشة ان رسول الله صلى الله عليه وسلم كان يذكر الله على كل احيانه • حدثنا نصر بن علي الجهضمي ثنا ابو بكر الحنفي ثنا همام بن يحيى عن ابن جريج عن عمرو عن انس بن مالك ان النبي صلى الله عليه وسلم كان اذا دخل الخلاء وضع خاتمه

كراهية البول في المغتسل

حدثنا محمد بن يحيى ثنا عبد الرزاق انا معمر عن اشعث بن عبد الله عن الحسن عن عبد الله بن مغفل قال قال رسول الله صلى الله عليه وسلم لا يبولن احدكم في مشعه فان عامة الوسواس منه سمعت محمد بن يزيد يقول سمعت علي بن الحسين يقول ما فعلت في الجمرة فاما البول في المغتسل فانه يورث الوسواس فاذا اراد ان يغتسل فليتوضأ ويستنج بالماء لا ينجيه منه

باب ما جاء في البول قائما

حدثنا ابو بكر بن ابي شيبة ثنا علي بن مسهر وابو معاوية ووكيع عن الاعمش عن ابي وائل عن حذيفة قال رأيت النبي صلى الله عليه وسلم اتى سباطة قوم فبال قائما ثم دعا بماء فجئته

ابو داود ثنا شعبة عن عاصم عن ابي وائل عن المغيرة بن شعبة ان رسول الله صلى
الله عليه وسلم اتى سباطة قوم فبال قائما قال شعبة قال عاصم يومئذ وهذا الاعمش
يرويه عن ابي وائل عن حذيفة ان رسول الله صلى الله عليه وسلم وما حفظه فسالت عنه
منصورا فحدثنيه عن ابي وائل عن حذيفة ان رسول الله صلى الله عليه وسلم اتى سباطة قوم
فبال قائما ه

باب في البول قاعدا

حدثنا ابو بكر بن ابي شيبة
وسويد بن سعيد واسمعيل بن موسى السدي قالوا ثنا شريك عن المقدام بن شريح بن
هاني عن ابيه عن عائشة قالت من حدثك ان رسول الله صلى الله عليه وسلم بال قائما فلا
تصدقه انا رايته يبول قاعدا ه حدثنا محمد بن يحيى ثنا عبد الرزاق انا ابن جريج عن عبد
الكريم بن امية عن نافع عن ابن عمر قال راني رسول الله صلى الله عليه وسلم وانا ابول
قائما فقال يا عمر لا تبل قائما فما بلت قائما بعد ه حدثنا يحيى بن الفضل ثنا ابو عامر
ثنا عدي بن الفضل عن علي بن الحكم عن ابي نضرة عن جابر بن عبد الله قال نهى رسول الله
صلى الله عليه وسلم ان يبول قائما سمعت محمد بن يزيد سمعت احمد بن عبد الرحمن المخزومي
يقول قال سفيان الثوري في حديث عائشة انا رايته يبول قاعدا قال الرجل اعلم بهذا منها
قال احمد بن عبد الرحمن وكان من شان العرب البول قائما الا تراه يقول في حديث عبد الرحمن
بن حسنة فقعد يبول كما تبول المراة

كراهية مس الذكر باليمين والاستنجاء باليمين

حدثنا هشام بن عمار ثنا عبد الحميد بن حبيب بن ابي العشرين ثنا الاوزاعي عن يحيى بن
ابي كثير حدثني عبد الله بن ابي قتادة اخبرني ابي انه سمع رسول الله صلى الله عليه وسلم يقول
اذا بال احدكم فلا يمس ذكره بيمينه ولا يستنجي بيمينه ه حدثنا عبد الرحمن بن ابراهيم ثنا
الوليد بن مسلم ثنا الاوزاعي باسناد نحوه ه حدثنا علي بن محمد ثنا وكيع ثنا الصلت بن دينار
عن عقبة بن صهبان قال سمعت عثمان بن عفان يقول ما تغنيت ولا تمنيت ولا
مسست ذكري بيميني منذ بايعت بها رسول الله صلى الله عليه وسلم ه حدثنا يعقوب بن حميد
بن كاسب ثنا المغيرة بن عبد الرحمن وعبد الله بن رجاء المكي عن محمد بن عجلان عن القعقاع
بن حكيم عن ابي صالح عن ابي هريرة ان رسول الله صلى الله عليه وسلم قال اذا استطاب احدكم
فلا يستطب بيمينه ليستنج بشماله

باب الاستنجاء بالحجارة والنهي عن الروث والرمة

حدثنا محمد بن الصباح انا سفيان بن عيينة عن ابن عجلان عن القعقاع بن حكيم
عن ابي صالح عن ابي هريرة قال قال رسول الله صلى الله عليه وسلم انما انا لكم مثل
الوالد لولده اعلمكم اذا اتيتم الغائط فلا تستقبلوا القبلة ولا تستدبروها وامر بثلاثة
احجار ونهى عن الروث والرمة ونهى ان يستطيب الرجل بيمينه ه حدثنا ابو بكر بن خلاد
الباهلي ثنا يحيى بن سعيد القطان عن زهير عن ابي اسحق قال ليس ابو عبيدة ذكره ولكن
عبد الرحمن بن الاسود عن الاسود عن عبد الله بن مسعود ان رسول الله صلى الله عليه وسلم
اتى الخلاء فقال ائتني بثلاثة احجار فاتيته بحجرين وروثة فاخذ الحجرين والقى الروثة وقال
هي رجس ه حدثنا محمد بن الصباح انا سفيان بن عيينة ح وحدثنا علي بن محمد ثنا
وكيع جميعا عن هشام بن عروة عن ابن خزيمة عن عمارة بن خزيمة عن خزيمة بن ثابت قال
قال رسول الله صلى الله عليه وسلم في الاستنجاء ثلاثة احجار ليس فيها رجيع ه حدثنا
علي بن محمد ثنا وكيع عن الاعمش ح وحدثنا محمد بن بشار ثنا عبد الرحمن ثنا سفيان عن منصور

والاعمش

والاعمش عن ابراهيم عن عبد الرحمن بن يزيد عن سلمان قال قال له بعض المشركين وهم
يستهزؤن به اني اري صاحبكم يعلمكم كل شيء حتى الخراءة قال اجل امرنا ان لا نستقبل
القبلة وان لا نستنجي بايماننا ولا نكتفي بدون ثلاثة احجار ليس فيها رجيع ولا عظم

باب النهي في ذلك عن استقبال القبلة بالغائط والبول

حدثنا محمد بن رمح المصري انا الليث بن سعد عن يزيد بن ابي حبيب انه سمع عبد الله بن
الحرث بن جزء الزبيدي يقول انا اول من سمع النبي صلى الله عليه وسلم يقول لا يبولن
احدكم مستقبل القبلة وانا اول من حدث الناس بذلك • حدثنا ابو طاهر احمد بن عمرو
بن السرح انا عبد الله بن وهب اخبرني يونس عن بن شهاب عن عطا بن يزيد انه سمع
ابا ايوب الانصاري يقول نهى رسول الله صلى الله عليه وسلم ان يستقبل الذي
يذهب الغائط القبلة وقال شرقوا او غربوا • حدثنا ابو بكر بن ابي شيبة ثنا خالد
بن خلد عن سليمان بن بلال حدثني عمرو بن يحيى المازني عن ابي زيد مولى الثعلبيين
عن معقل بن ابي معقل الاسدي وقد صحب النبي صلى الله عليه وسلم قال نهى رسول
الله صلى الله عليه وسلم ان نستقبل القبلتين بغائط او بول • حدثنا العباس بن الوليد
الدمشقي ثنا مروان بن محمد ثنا ابن لهيعة عن ابي الزبير عن جابر بن عبد الله حدثني
ابو سعيد الخدري انه يشهد على رسول الله صلى الله عليه وسلم انه نهى ان تستقبل القبلة
بغائط او بول • حدثنا ابو سعيد عمير بن مرداس الدوني ثنا عبد الرحمن بن ابراهيم
ابو يحيى المقبري ثنا بن لهيعة عن ابي الزبير عن جابر انه سمع ابا سعيد الخدري
يقول ان رسول الله صلى الله عليه وسلم نهاني ان اشرب قايما وان ابول مستقبل
القبلة

باب الرخصة في ذلك في الكنيف واباحته في دون الصحاري

حدثنا هشام بن عمار ثنا عبد الحميد بن حبيب ثنا الاوزاعي حدثني يحيى بن سعيد
الانصاري ح وحدثنا ابو بكر بن خلاد ومحمد بن يحيى قالا ثنا يزيد بن هارون انا يحيى بن
سعيد ان محمد بن يحيى بن حبان اخبره ان عمه واسع بن حبان اخبره ان عبد الله بن عمر
قال يقول اناس اذا قعدت للغائط فلا تستقبل القبلة ولقد ظهرت ذات يوم من الايام
على ظهر بيتنا فرايت رسول الله صلى الله عليه وسلم قاعدا على لبنتين مستقبل بيت المقدس
هذا حديث يزيد بن هارون • حدثنا محمد بن يحيى ثنا عبيد الله ابن موسى عن عيسى الحناط
عن نافع عن بن عمر قال رايت رسول الله صلى الله عليه وسلم في كنيفه مستقبل القبلة قال
عيسى فقلت ذلك للشعبي فقال صدق بن عمر وصدق ابو هريرة اما قول ابي هريرة فقال
في صحرا لا تستقبل القبلة ولا تستدبرها واما قول بن عمر فان الكنيف ليس فيه قبلة
استقبل فيه حيث شئت • حدثنا ابو حاتم ثنا عبيد الله بن موسى عن عيسى الحناط عن نافع
عن بن عمر قال رايت رسول الله صلى الله عليه وسلم في كنيفه يستقبل القبلة قال عيسى
فذكرت ذلك للشعبي فقال صدق ابو هريرة وصدق بن عمر فانه كنيف صنع للنبي صلى الله عليه
وسلم لا قبلة وتستقبل فيه حيث شئت • حدثنا ابو بكر بن ابي شيبة وعلي بن محمد قالا
ثنا وكيع عن حماد بن سلمة عن خالد الحذاء عن خالد بن ابي الصلت عن عراك بن مالك
عن عايشة قالت ذكر عند رسول الله صلى الله عليه وسلم قوم يكرهون ان يستقبلوا
بفروجهم القبلة فقال اراهم قد فعلوا استقبلوا بمقعدتي القبلة • حدثنا محمد بن بشار

وهب بن جرير ثنا ابي قال سمعت محمد بن اسحق يحدث عن ابان بن صالح عن مجاهد عن جابر
قال نهى رسول الله صلى الله عليه وسلم ان نستقبل القبلة ببول فرايته قبل ان يقبض بعام يستدبرها

باب الاستبراء بعد البول

حدثنا علي بن محمد ثنا وكيع ح وحدثنا محمد بن يحيى ثنا ابو نعيم قالا ثنا زمعة بن صالح عن
عيسى بن يزداد اليماني عن ابيه قال قال رسول الله صلى الله عليه وسلم اذا بال احدكم فليتنثر ثلاث مرات
من بال ولم يمتر ماء حدثنا علي بن محمد ثنا ابو نعيم ثنا زمعة فذكر نحوه
حدثنا ابو بكر بن ابي شيبة ثنا ابو اسامة عن عبد الله بن يحيى اللوم
عن ابن ابي مليكة ثنا ابو اسامة عن عائشة قالت انطلق النبي صلى الله عليه وسلم يبول عن ابيه
فاتبعه عمر بماء فقال ما هذا يا عمر قال ماء قال ما امرت كلما بلت ان اتوضا ولو فعلت كانت
سنة النبي على الخلا على فارعة الطريق حدثنا حرملة بن يحيى ثنا عبد الله بن وهب
اخبرني نافع بن يزيد عن حيوة بن شريح ان ابا سعيد الحبري حدثه قال كان معاذ بن جبل
يتحدث بما لم يسمع اصحاب رسول الله صلى الله عليه وسلم وسكت عما سمعوا فبلغ عبد الله بن
عمرو ما يتحدث به فقال والله ما سمعت رسول الله صلى الله عليه وسلم يقول هذا او اوشك
معاذ ان يفتيكم في الخلا فبلغ ذلك معاذا فلقيه فقال معاذ يا عبد الله بن عمرو ان كنت لعالما
بحديث رسول الله صلى الله عليه وسلم نفاق وانما اثمه على من قاله لقد سمعت رسول
الله صلى الله عليه وسلم يقول اتقوا الملاعن الثلاث البراز في الموارد والظل وقارعة الطريق
حدثنا محمد بن يحيى ثنا عمر بن ابي سلمة عن زهير قال قال سالم سمعت الحسن يقول ثنا جابر
بن عبد الله قال قال رسول الله صلى الله عليه وسلم اياكم والتعريس على جواد الطريق والصلاة
عليها فانها مأوى الحيات والسباع وقضاء الحاجة عليها فانها الملاعن حدثنا محمد بن يحيى
ثنا عمرو بن خالد ثنا ابن لهيعة عن قرة عن ابن شهاب عن سالم عن ابيه ان النبي صلى الله عليه
وسلم نهى ان يصلى على قارعة الطريق او يضرب الخلا عليها او يبال فيها انه باعد للبراز
في الفضا حدثنا ابو بكر بن ابي شيبة ثنا اسمعيل بن علية عن محمد بن عمرو عن ابي سلمة
عن المغيرة بن شعبة قال كان النبي صلى الله عليه وسلم اذا ذهب المذهب ابعد حدثنا محمد بن
عبد الله بن نمير ثنا عبيد الله عن محمد بن المنتشر عن عطا الخراساني عن انس قال كنت مع النبي صلى
الله عليه وسلم في سفر فتخلى لحاجته فرجا فدعا بوضوء فتوضا حدثنا يعقوب بن حميد
بن كاسب ثنا يحيى بن سليم عن ابن خثيم عن يوسف بن ماهك عن يعلى بن مرة ان النبي صلى
الله عليه وسلم كان اذا ذهب الى الغائط ابعد حدثنا ابو بكر بن ابي شيبة ومحمد بن بشار
قالا ثنا يحيى بن سعيد الثقفي عن ابي جعفر الخطمي واسمه عمير بن يزيد عن فاختة بن غزية
والحرث بن الطفيل عن عبد الرحمن بن ابي فراد قال صحبت مع النبي صلى الله عليه وسلم فذهب
لحاجته فابعد حدثنا ابو بكر بن ابي شيبة ثنا عبد الله بن موسى ثنا اسمعيل بن عبد الملك
عن ابي الزبير عن جابر قال فرجنا مع رسول الله صلى الله عليه وسلم وكان رسول الله صلى
الله عليه وسلم لا يأتي البراز حتى يغيب فلا يرى حدثنا العباس بن عبد العظيم العنبري ثنا
حبان بن كثير بن عبد الله المزني عن ابيه عن جده عن بلال بن الحرث المزني ان رسول الله صلى
الله عليه وسلم كان اذا اراد الغائط ابعد ولا يرتاد للغائط والبول حدثنا محمد
بن عمار ثنا الفضل بن دكين ثنا قرة بن خالد عن محمد بن المنكدر عن ابي صعصعة المازني عن ابيه

هريرة عن النبي صلى الله عليه وسلم قال من استجمر فليوتر من فعل فقد احسن ومن لا
فلا حرج ومن تخلل فليلفظ ومن لاك فليبتلع ومن فعل فقد احسن ومن لا فلا حرج ومن اتى الغائط
فليستتر فان لم يجد الا كثيبا من رمل فليمدده عليه فان الشيطان يلعب بمقاعد بني آدم من فعل
فقد احسن ومن لا فلا حرج ثنا عبد الرحمن بن عمر ثنا عبد الملك بن الصباح باسناده نحوه
وزاد فيه ومن اكتحل فليوتر ومن فعل فقد احسن ومن لا فلا حرج ٭ حدثنا علي بن محمد ثنا وكيع
عن الاعمش عن المنهال بن عمرو عن يعلى بن مرة عن ابيه قال كنت مع النبي صلى الله عليه وسلم
في سفر فاراد ان يقضي حاجته فقال لي ايت تلك الاشاءتين قال وكيع يعني النخل الصغار فقل
لهما ان رسول الله صلى الله عليه وسلم يامركما ان تجتمعا فاجتمعتا فاستتر بهما فقضى حاجته
ثم قال لي ايتهما فقل لهما لترجع كل واحدة منكما الى مكانها فقلت لهما فرجعتا ٭ حدثنا محمد
بن يحيى ثنا ابو النعمان ثنا مهدي بن ميمون ثنا محمد بن ابي يعقوب عن الحسن بن سعد عن عبد
الله بن جعفر قال كان احب ما استتر به النبي صلى الله عليه وسلم لحاجته هدفا او حائش نخل
حدثنا محمد بن عقيل بن خويلد ثنا حفص بن عبد الله حدثني ابراهيم بن طهمان عن محمد بن ذكوان
عن علي بن حكيم عن سعيد بن جبير عن ابن عباس قال عدل رسول الله صلى الله عليه وسلم الى
الشعب فبال حتى اني آوي له من فك وركيه حين بال باب النهي عن الاجتماع على الخلاء
حدثنا محمد بن يحيى ثنا عبيد الله بن رجاء انا عكرمة بن عمار عن يحيى بن ابي كثير عن
هلال بن عياض عن ابي سعيد الخدري ان النبي صلى الله عليه وسلم قال لا يتناجى اثنان على
غائطهما ينظر كل واحد منهما الى عورة صاحبه فان الله يمقت على ذلك ٭ حدثنا محمد بن يحيى
ثنا مسلم بن ابراهيم الوزان ثنا عكرمة عن يحيى بن ابي كثير عن عياض بن هلال قال محمد
بن يحيى وهو الصواب ثنا محمد بن حميد ثنا علي بن ابي بكر عن سفيان الثوري عن عكرمة بن
عمار عن يحيى بن ابي كثير عن عياض بن عبد الله نحوه [illegible]
٭ حدثنا محمد بن رمح انا الليث بن سعد عن ابي الزبير عن جابر عن رسول الله صلى الله
عليه وسلم انه نهى ان يبال في الماء الراكد ٭ اخبرنا ابو بكر بن ابي شيبة ثنا ابو خالد
الاحمر عن ابن عجلان عن ابيه عن ابي هريرة قال قال رسول الله صلى الله عليه وسلم لا يبولن
احدكم في الماء الراكد ٭ حدثنا محمد بن يحيى ثنا محمد بن المبارك ثنا يحيى بن حمزة ثنا ابن
ابي فروة عن نافع عن ابن عمر قال قال رسول الله صلى الله عليه وسلم لا يبولن احدكم في الماء
الناقع ٭ [illegible] التشديد في البول ٭ حدثنا ابو بكر
بن ابي شيبة ثنا ابو معاوية عن الاعمش عن زيد بن وهب عن عبد الرحمن بن حسنة قال خرج
علينا رسول الله صلى الله عليه وسلم وفي يده الدرقة فوضعها ثم جلس فبال اليها فقال بعضهم
انظروا اليه يبول كما تبول المرأة فسمعه النبي صلى الله عليه وسلم فقال ويحك اما علمت ما
اصاب صاحب بني اسرائيل كانوا اذا اصابهم البول قرضوه بالمقاريض فنهاهم فعذب في قبره قال
ابو الحسن بن سلمة ثنا ابو حاتم ثنا عبيد الله بن موسى انا الاعمش فذكر نحوه ٭ حدثنا ابو بكر
بن ابي شيبة ثنا ابو معاوية ووكيع عن الاعمش عن مجاهد عن طاوس عن ابن عباس قال مر رسول
الله صلى الله عليه وسلم بقبرين جديدين فقال انهما ليعذبان وما يعذبان في كبير اما
احدهما فكان لا يستنزه من بوله واما الآخر فكان يمشي بالنميمة ٭ حدثنا ابو بكر بن ابي
شيبة ثنا عفان ثنا ابو عوانة عن الاعمش عن ابي صالح عن ابي هريرة قال قال رسول الله

صلى الله عليه وسلم اكثر فداء الغبر من التمر . حدثنا ابو بكر بن ابي شيبة ثنا وكيع ثنا سفيان بن شبيب حدثني بن مزاحم عن ابي بكرة قال نهى النبي صلى الله عليه وسلم بقصعتين قال ابو عيسى هذا حديث غريب وقد روى بعضهم هذا الحديث عن ابي بكرة ولم يذكر فيه عن ابيه وهذا اصح وروى بعضهم هذا الحديث عن ابي بكرة ولم يذكر فيه عن ابيه وهذا اصح

باب الرجل يسلم عليه وهو يبول

حدثنا اسمعيل بن موسى الفزاري ثنا وكيع عن سفيان عن قتادة عن الحسن عن عبد الله بن المغفل عن المهاجر بن قنفذ وسلم بن سالم ابي الهذيل عن قنفذ بن عمرو بن جدعان قال اتيت النبي صلى الله عليه وسلم وهو يتوضأ فسلمت عليه فلم يرد علي فلما فرغ قال انه لم يمنعني ان ارد عليك الا اني كنت على غير وضوء . حدثنا ابو الحسن ثنا ابو عاصم ثنا الاوزاعي عن يحيى بن ابي كثير عن ابي سلمة عن ابي هريرة قال مر رجل على النبي صلى الله عليه وسلم وهو يبول فسلم عليه فلم يرد عليه فلما فرغ ضرب بكفيه الارض فتيمم ثم رد عليه السلام . حدثنا سويد بن سعيد ثنا عيسى بن يونس وهاشم بن البريد عن عبد الله بن محمد بن عقيل عن جابر بن عبد الله ان رجلا مر على النبي صلى الله عليه وسلم وهو يبول فسلم عليه فقال له رسول الله صلى الله عليه وسلم اذا رايتني افعل مثل هذه الحالة فلا تسلم علي فانك ان فعلت ذلك لم ارد عليك . حدثنا عبد الله بن سعيد والحسين بن ابي السري العسقلاني قالا ثنا ابو اسامة وعن سفيان عن الضحاك بن عثمان عن نافع عن ابن عمر قال مر رجل على النبي صلى الله عليه وسلم وهو يبول فسلم عليه فلم يرد عليه .

باب استنجاء بالماء

حدثنا هناد بن السري ثنا ابو الاحوص عن منصور عن ابراهيم عن الاسود عن عائشة قالت مروا ابناءكم برسول الله صلى الله عليه وسلم خرج من غائط قط الا مس ماء . حدثنا هشام بن عمار ثنا صدقة بن خالد ثنا عتبة بن ابي حكيم حدثني طلحة بن نافع اخبرني ابو ايوب الانصاري وجابر بن عبد الله وانس بن مالك نزلت فيه رجال يحبون ان يتطهروا والله يحب المطهرين قال رسول الله صلى الله عليه وسلم يا معشر الانصار ان الله قد اثنى عليكم في الطهور فما طهوركم قالوا نتوضأ للصلاة ونغتسل من الجنابة ونستنجي بالماء قال فهو ذاك فعليكموه . حدثنا علي بن حجر ثنا وكيع عن شريك عن جابر عن زيد العمي عن ابي الصديق الناجي عن عائشة ان النبي صلى الله عليه وسلم كان تغسيل مقعدته للاثا قال ابن حجر فضلات فوضأه واوتروا . قال ابو الحسن بن سلمة ثنا ابو حاتم قال ابراهيم قال الاثا ابو نعيم ثنا شريك بهذا . حدثنا ابو كريب ثنا معاوية بن هشام عن يونس بن الحرث عن ابراهيم بن ابي ميمونة عن ابي صالح عن ابي هريرة قال قال رسول الله صلى الله عليه وسلم نزلت في اهل قباء رجال يحبون ان يتطهروا والله يحب المطهرين قال كانوا يستنجون بالماء فنزلت فيهم هذه الآية

باب من دفن بتربة الارض بعد الاستنجاء

حدثنا ابو بكر بن ابي شيبة وعلي بن محمد قالا ثنا وكيع عن شريك عن ابراهيم بن جرير عن ابيه قال كنا مع عمرو بن حريث عند ابي ذر فاتى الخلاء فاستنجى بالماء فمسح يده على الارض ثم اتى دابته فمسح بها وجهه . حدثنا ابو كريب ثنا ابو معاوية عن شريك نحوه . حدثنا محمد بن ابي عمر ثنا سفيان بن عيينة عن ابراهيم بن جرير عن ابيه ان عمرو بن حريث صلى الله عليه وسلم على الصعيد ضربة واحدة

فاتاه جرير باداوة من ماء فاستنجى بها ومسح يده بالتراب باب تغطية الاناء
حدثنا محمد بن يحيى ثنا يعلى بن عبيد ثنا عبد الملك بن ابي سليمان عن ابي الزبير عن
جابر قال امرنا النبي صلى الله عليه وسلم ان نوكي اسقيتنا ونغطي آنيتنا حدثنا
عصمة بن الفضل ويحيى بن حكيم قالا ثنا حرمي بن عمارة بن ابي حفصة ثنا حريث بن
ابي سبيكة عن عائشة قالت كنت اضع لرسول الله صلى الله عليه وسلم ثلاثة آنية
من الليل مخمرة اناء لطهوره واناء لسواكه واناء لشرابه حدثنا ابو بدر عباد بن الوليد
ثنا مطهر بن الهيثم ثنا علقمة بن ابي جمرة الضبعي عن ابيه ابي جمرة الضبعي عن ابن عباس
قال كان رسول الله صلى الله عليه وسلم لا يكل طهوره الى احد ولا صدقته التي يتصدق
بها يكون هو الذي يتولاها بنفسه باب غسل الاناء من ولوغ الكلب
حدثنا ابو بكر بن ابي شيبة ثنا ابو معاوية عن الاعمش عن ابي رزين قال رايت ابا
هريرة يضرب جبهته بيده ويقول يا اهل العراق انتم تزعمون اني اكذب على رسول الله
صلى الله عليه وسلم ليكون لكم الهنا وعلي الاثم اشهد لسمعت رسول الله صلى الله عليه
وسلم يقول اذا ولغ الكلب في اناء احدكم فليغسله سبع مرات حدثنا محمد بن يحيى ثنا روح
بن عبادة ثنا مالك بن انس عن ابي الزناد عن الاعرج عن ابي هريرة ان رسول الله صلى
الله عليه وسلم قال اذا ولغ الكلب في اناء احدكم فليغسله سبع مرات حدثنا ابو بكر
بن ابي شيبة ثنا شبابة ثنا شعبة عن ابي التياح قال سمعت مطرفا يحدث عن
عبد الله بن المغفل ان رسول الله صلى الله عليه وسلم قال اذا ولغ الكلب في
الاناء فاغسلوه سبع مرات وعفروه الثامنة بالتراب حدثنا محمد بن يحيى ثنا ابن
ابي مريم انا عبيد الله بن عمر عن نافع عن ابن عمر قال قال رسول الله صلى الله عليه
وسلم اذا ولغ الكلب في اناء احدكم فليغسله سبع مرات باب
الوضوء بسؤر الهرة والرخصة في ذلك حدثنا ابو بكر بن ابي شيبة ثنا زيد بن الحباب
انا مالك بن انس اخبرني اسحق بن عبد الله بن ابي طلحة الانصاري عن حميدة بنت عبيد
بن رافع عن كبشة بنت كعب وكانت تحت بعض ولد ابي قتادة انها صبت لابي قتادة ماء
يتوضأ به فجاءت هرة تشرب فاصغى لها الاناء فجعلت انظر اليه فقال يا بنت اخي اتعجبين
قال رسول الله صلى الله عليه وسلم انها ليست بنجس هي من الطوافين او الطوافات
حدثنا عمر بن رافع واسمعيل بن توبة قالا ثنا يحيى بن زكريا بن ابي زائدة عن حارثة عن
عمرة عن عائشة قالت كنت اتوضأ انا ورسول الله صلى الله عليه وسلم من اناء واحد
قد اصابت منه الهرة قبل ذلك حدثنا محمد بن بشار ثنا عبيد الله بن عبد المجيد ثنا
عبد الرحمن بن ابي الزناد عن ابيه عن ابي سلمة عن ابي هريرة قال قال رسول الله صلى
الله عليه وسلم الهرة لا تقطع الصلاة لانها من متاع البيت باب الرخصة في فضل وضوء
المرأة حدثنا ابو بكر بن ابي شيبة ثنا ابو الاحوص عن سماك بن حرب عن عكرمة عن
ابن عباس قال اغتسل بعض ازواج النبي صلى الله عليه وسلم في جفنة فجاء النبي صلى
الله عليه وسلم ليغتسل او يتوضأ فقال يا رسول الله اني كنت جنبا فقال الماء لا يجنب حدثنا
علي بن محمد ثنا وكيع عن سفيان عن سماك عن عكرمة عن ابن عباس ان امرأة من ازواج النبي
صلى الله عليه وسلم اغتسلت من جنابة فتوضأ او اغتسل النبي صلى الله عليه وسلم من فضل

وضوءها • حدثنا محمد بن المثنى ومحمد بن يحيى قالا ثنا اسحق بن منصور قالا ثنا ابو داود ثنا شريك
عن سماك عن عكرمة عن ابن عباس عن ميمونة زوج النبي صلى الله عليه وسلم ان الوضاءة
بفضل غسلها من الجنابة • باب النهي عن ذلك • حدثنا محمد بن بشار
ثنا داود ثنا شعبة عن عاصم الاحول عن ابي حاجب عن الحكم بن عمرو ان رسول الله صلى الله
عليه وسلم نهى ان يتوضأ الرجل بفضل وضوء المراة • حدثنا محمد بن يحيى ثنا المعلى بن
اسد ثنا عبد العزيز بن المختار ثنا عاصم الاحول عن عبد الله بن سرجس قال نهى رسول
الله صلى الله عليه وسلم ان يغتسل الرجل بفضل وضوء المراة والمراة بفضل الرجل
ولكن يشرعان جميعا قال ابو عبد الله الصحيح هو الاول والثاني وهم • حدثنا محمد بن
يحيى ثنا عبيد الله عن اسرائيل عن ابي اسحق عن الحرث عن علي عليه السلام قال كان
النبي صلى الله عليه وسلم واهله يغتسلون من اناء واحد ولا يغتسل احدهما بفضل
صاحبه • باب الرجل والمراة يغتسلان من اناء واحد
حدثنا محمد بن رمح انا الليث بن سعد عن ابن شهاب ح وحدثنا ابو بكر بن ابي شيبة
ثنا سفيان بن عيينة عن الزهري عن عروة عن عائشة قالت كنت اغتسل انا ورسول
الله صلى الله عليه وسلم من اناء واحد • حدثنا ابو بكر بن ابي شيبة ثنا سفيان
بن عيينة عن عمرو بن دينار عن جابر بن زيد عن ابن عباس عن خالته ميمونة قالت
كنت اغتسل انا ورسول الله من اناء واحد • حدثنا ابو عامر الاشعري عبد الله
بن عامر ثنا يحيى بن ابي بكير ثنا ابراهيم بن نافع عن ابن ابي نجيح عن مجاهد عن
ام هانئ ان النبي صلى الله عليه وسلم اغتسل وميمونة من اناء واحد في قصعة
فيها اثر العجين • حدثنا ابو بكر بن ابي شيبة ثنا محمد بن الحسن الاسدي
ثنا شريك عن عبد الله بن محمد بن عقيل عن جابر بن عبد الله قال كان رسول الله
صلى الله عليه وسلم وازواجه يغتسلون من اناء واحد • حدثنا ابو بكر بن ابي
شيبة ثنا اسمعيل بن علية عن هشام الدستوائي عن يحيى بن ابي كثير عن زينب
بنت ام سلمة عن ام سلمة انها كانت ورسول الله صلى الله عليه وسلم يغتسلان من
اناء واحد • باب الرجل والمراة يتوضآن من اناء واحد
• حدثنا هشام بن عمار ثنا مالك بن انس حدثني نافع عن ابن عمر قال كان الرجال والنساء
يتوضؤن على عهد رسول الله صلى الله عليه وسلم من اناء واحد • حدثنا عبد الرحمن بن
ابراهيم الدمشقي ثنا انس بن عياض ثنا اسامة بن زيد عن سالم بن النعمان وهو ابن
سرج عن ام صبية الجهنية قالت ربما اختلفت يدي ويد رسول الله صلى الله عليه وسلم
في الوضوء من اناء واحد قال ابو عبد الله سمعت محمدا يقول ام صبية هي خولة بنت
قيس فذكرت لابي زرعة فقال صدق • حدثنا محمد بن يحيى ثنا داود بن شبيب
ثنا حبيب عن عمرو بن هرم عن عكرمة عن عائشة عن النبي صلى الله عليه وسلم
انهما كانا يتوضآن جميعا للصلاة • باب الوضوء بالنبيذ
• حدثنا ابو بكر بن ابي شيبة وعلي بن محمد قالا ثنا وكيع عن ابيه ح وحدثنا
محمد بن يحيى ثنا عبد الرزاق عن سفيان عن ابي فزارة العبسي عن ابي زيد مولى
عمرو بن حريث عن عبد الله بن مسعود ان رسول الله صلى الله عليه وسلم قال له ليلة

للجن عندك طهور فقال لا ليس من شيء إلا وقد جاءني وفادته غير أنه
حدثنا العباس بن الوليد الدمشقي ثنا مروان بن محمد ثنا ابن لهيعة ثنا قيس
بن الحجاج عن حنيش الصنعاني عن عبد الله بن عباس أن رسول الله صلى الله
عليه وسلم قال لابن مسعود ليلة الجن معك ماء قال لا إلا نبيذ في تطهرة
فقال رسول الله صلى الله عليه وسلم تمرة طيبة وماء طهور فتوضأ منه
[illegible] حدثنا هشام بن عمار
ثنا مالك بن أنس حدثني صفوان بن سليم عن سعيد بن سلمة من آل بن الأزرق
أن المغيرة بن أبي بردة وهو من بني عبد الدار حدثه أنه سمع أبا هريرة يقول جاء
رجل إلى النبي صلى الله عليه وسلم فقال يا رسول الله إنا نركب البحر ونحمل معنا
القليل من الماء فإن توضأنا به عطشنا أفنتوضأ بماء البحر فقال رسول الله صلى
الله عليه وسلم هو الطهور ماؤه الحل ميتته. حدثنا سهل بن أبي سهل ثنا يحيى
بن اليمان حدثني الليث بن سعد عن جعفر بن ربيعة عن بكر بن سوادة عن مسلم بن يسار
عن ابن الفراسي قال كنت أصيد وكانت لي قربة أجعل فيها ماء وإني توضأت بها
فذكرت ذلك لرسول الله صلى الله عليه وسلم فقال هو الطهور ماؤه الحل
ميتته. حدثنا محمد بن يحيى ثنا أحمد بن حنبل ثنا أبو القاسم بن أبي الزناد حدثني
إسحق بن حازم عن مقسم مولى عبد الله عن جابر أن النبي صلى الله عليه وسلم سئل
عن ماء البحر فقال هو الطهور ماؤه الحل ميتته. حدثنا علي بن الحسن الخفاجي
ثنا أحمد بن حنبل ثنا أبو القاسم بن أبي الزناد حدثني إسحق بن حازم عن عبد الله
هو ابن مقسم عن جابر بن عبد الله أن النبي صلى الله عليه وسلم فذكر نحوه
[illegible] يستعين على وضوئه ويصب عليه
حدثنا هشام بن عمار ثنا عيسى بن يونس ثنا الأعمش عن مسلم بن صبيح عن
مسروق عن المغيرة بن شعبة قال خرج النبي صلى الله عليه وسلم لبعض حاجته
فلما رجع تلقيته بالإداوة فصببت عليه فغسل يديه ثم غسل وجهه ثم ذهب يغسل
ذراعيه فضاقت الجبة فأخرجهما من تحت الجبة فغسلهما ومسح على خفيه ثم صلى
بنا. حدثنا محمد بن يحيى ثنا الهيثم بن جميل ثنا شريك عن عبد الله بن محمد بن
عقيل عن الربيع بنت معوذ قالت أتيت النبي صلى الله عليه وسلم بصحفاة
فقال اسكبي فسكبت فغسل وجهه وذراعيه وأخذ ماء جديدا فمسح برأسه مقدمه
ومؤخره وغسل قدميه للأثا. حدثنا بشر بن آدم ثنا ابن أبي الجناب
حدثني الوليد بن صفية حدثني جدتي بنية عن أبي جدتي بنية المازنية عن عمار بن ياسر
قال صببت على النبي صلى الله عليه وسلم الماء في الشرفة الحظر في الوضوء حدثنا
كردوس بن عبد الله الواسطي ثنا عبد الكريم عن روح حدثني روح بن عبادة عن
سعيد بن أبي عروبة مولى عثمان بن عفان عن أبيه عن سعيد بن جبير عن عبد الله
بن عباس مولى عثمان أن عثمان لم يكن أمه ولم يبن رسول الله صلى الله عليه وسلم قالت كنا عند
رسول الله صلى الله عليه وسلم أنا فاطمة وهو فاطمة
[illegible]

مضمض واستنشق من غرفة واحدة • حدثنا ابو بكر بن ابي شيبة ثنا شريك عن خالد
بن علقمة عن عبد خير عن علي عليه السلام ان رسول الله صلى الله عليه وسلم توضأ
فمضمض ثلاثا واستنشق ثلاثا من كف واحد • حدثنا علي بن محمد ثنا ابو الحسين العكلي
عن خالد بن عبد الله عن عمرو بن يحيى عن ابيه عن عبد الله بن زيد الانصاري قال اتانا رسول
الله صلى الله عليه وسلم فسألنا وضوءا فاتيته بماء فمضمض واستنشق من كف واحد

باب المبالغة في الاستنشاق والاستنثار

حدثنا احمد بن عبدة انا حماد بن زيد عن منصور ح وحدثنا ابو بكر بن ابي شيبة
ثنا ابو الاحوص عن منصور عن هلال بن يساف عن سلمة بن قيس قال قال لي رسول الله
صلى الله عليه وسلم اذا توضأت فانثر واذا استجمرت فاوتر • حدثنا ابو بكر بن ابي شيبة
ثنا يحيى بن سليم الطائفي عن اسمعيل بن كثير عن عاصم بن لقيط بن صبرة عن ابيه قال
قلت يا رسول الله اخبرني عن الوضوء قال اسبغ الوضوء وبالغ في الاستنشاق الا ان تكون
صائما • حدثنا ابو بكر بن ابي شيبة ثنا اسحق بن سليمان ح وحدثنا علي بن محمد ثنا
وكيع عن ابي ذئب عن قارظ بن شيبة عن بن ابي غطفان المري عن بن عباس قال قال رسول
الله صلى الله عليه وسلم استنثروا مرتين بالغتين او ثلاثا • حدثنا ابو بكر بن ابي
شيبة ثنا زيد بن الحباب وداود بن عبد الله قالا ثنا مالك بن انس عن بن شهاب عن
ابي ادريس الخولاني عن ابي هريرة قال قال رسول الله صلى الله عليه وسلم من توضأ
فليستنثر ومن استجمر فليوتر

باب ما جاء في الوضوء مرة مرة

• حدثنا عبد الله بن عامر بن زرارة ح ثنا شريك عن ثابت بن ابي صفية الثمالي قال سألت
ابا جعفر عليه السلام قلت له حدثت عن جابر بن عبد الله ان النبي صلى الله عليه وسلم
توضأ مرة مرة قال نعم قلت ومرتين مرتين وثلاثا ثلاثا قال نعم • حدثنا
ابو بكر بن خلاد الباهلي ثنا يحيى بن سعيد القطان عن سفيان عن زيد بن اسلم عن
عطاء بن يسار عن بن عباس قال رأيت رسول الله صلى الله عليه وسلم توضأ غرفة غرفة
• حدثنا ابو كريب ثنا رشدين بن سعد انا الضحاك بن شرحبيل عن زيد بن اسلم عن
ابيه عن عمر قال رأيت رسول الله صلى الله عليه وسلم في غزوة توضأ واحدة واحدة

باب الوضوء ثلاثا ثلاثا

• حدثنا محمود بن خالد الدمشقي ثنا الوليد بن مسلم الدمشقي عن بن ثوبان عن عبدة
بن ابي لبابة عن شقيق بن سلمة قال رأيت عليا وعثمان يتوضآن ثلاثا ويقولان هكذا كان
وضوء رسول الله صلى الله عليه وسلم • حدثنا ابو حاتم ثنا ابو نعيم ثنا عبد الرحمن بن ثابت
بن ثوبان فذكر نحوه • حدثنا عبد الرحمن بن ابراهيم الدمشقي ثنا الوليد بن مسلم ثنا
الاوزاعي عن المطلب بن عبد الله بن حنطب عن بن عمر انه توضأ ثلاثا ثلاثا ورفع ذلك
الى النبي صلى الله عليه وسلم • حدثنا ابو كريب ثنا خالد بن حيان عن سالم ابي المهاجر
عن ميمون بن مهران عن عائشة وابي هريرة ان النبي صلى الله عليه وسلم توضأ ثلاثا ثلاثا
• حدثنا سفيان بن وكيع ثنا عيسى بن يونس عن فائد ابي الورقاء وعبد الرحمن عن عبد الله
بن ابي اوفى قال رأيت رسول الله صلى الله عليه وسلم توضأ ثلاثا ثلاثا ومسح رأسه مرة • حدثنا
محمد بن يحيى ثنا محمد بن يوسف عن سفيان عن ليث عن طهر بن حوشب عن ابي [illegible]

قال كان رسول الله صلى الله عليه وسلم يتوضأ ثلاثا ثلاثا ۰ حدثنا ابو بكر بن ابي شيبة ومحمد بن محمد قالا ثنا وكيع عن سفيان عن عبد الله بن محمد بن عقيل عن الربيع بنت معوذ بن عفرا ان رسول الله صلى الله عليه وسلم توضأ ثلاثا ثلاثا ۰ باب ما جاء في الوضوء مرة ومرتين وثلاثا ۰ حدثنا ابو بكر بن خلاد الباهلي حدثني مرحوم بن عبد العزيز العطار حدثني عبد الرحيم بن زيد العمي عن ابيه عن معاوية بن قرة عن ابن عمر قال توضأ رسول الله صلى الله عليه وسلم واحدة واحدة فقال هذا وضوء من لا يقبل الله منه صلاة الا به ثم توضأ مرتين مرتين فقال هذا وضوء القدر من الوضوء وتوضأ ثلاثا ثلاثا وقال هذا اسبغ الوضوء فهو وضوئي ووضوء خليل الله ابراهيم ومن توضأ هكذا ثم قال عند فراغه اشهد ان لا اله الا الله وحده لا شريك له واشهد ان محمدا عبده ورسوله فتح له ابواب الجنة يدخل من ايها شاء ۰ حدثنا جعفر بن مسافر ثنا اسمعيل بن قعنب ابو بشر ثنا عبد الله بن عرابة الشيباني عن زيد بن ابي الحواري عن معاوية بن قرة عن عبيد بن عمير عن ابي بن كعب ان رسول الله صلى الله عليه وسلم دعا بماء فتوضأ مرة مرة فقال هذا وظيفة الوضوء او قال وضوء ومن لم يتوضأ هكذا لم يقبل الله له صلاة ثم توضأ مرتين مرتين ثم قال هذا وضوئي ومن توضأ هكذا اعطاه الله كفلين من الاجر ثم توضأ ثلاثا ثلاثا فقال هذا وضوئي ووضوء المرسلين قبلي ۰ باب ما جاء في الغسل في الوضوء وكراهية النقر ۰ حدثنا محمد بن بشار ثنا ابو داود ثنا خارجة بن مصعب عن يونس بن عبيد عن الحسن عن عثمان بن عفان عن السعدي عن ابي بن كعب قال قال رسول الله صلى الله عليه وسلم ان للوضوء شيطانا يقال له ولهان فاتقوا وسواس الماء ۰ حدثنا علي بن محمد ثنا خالد يعني ابن يحيى عن سفيان عن موسى بن ابي عائشة عن عمرو بن شعيب عن ابيه عن جده قال جاء اعرابي الى النبي صلى الله عليه وسلم فسأله عن الوضوء فاراه ثلاثا ثلاثا ثم قال هذا الوضوء فمن زاد على هذا فقد اساء او تعدى او ظلم ۰ حدثنا ابو اسحاق اسمعيل بن ابراهيم بن محمد بن العباس ثنا سفيان بن عيينة عن عمرو سمع توبا يقول سمعت ابن عباس يقول بت عند خالتي ميمونة فقام النبي صلى الله عليه وسلم فتوضأ من شنة وضوءا بقلله فقمت فصنعت كما صنع ۰ حدثنا محمد بن المصفى الحمصي قال ثنا بقية عن محمد بن الفضل عن اسمه عن سالم عن ابن عمر قال رأى رسول الله صلى الله عليه وسلم رجلا يتوضأ فقال لا تسرف لا تسرف ۰ حدثنا محمد بن يحيى ثنا بقية ثنا ابن لهيعة عن حيي بن عبد الله المعافري عن ابي عبد الرحمن الحبلي عن عبد الله بن عمرو ان رسول الله صلى الله عليه وسلم مر بسعد وهو يتوضأ فقال ما هذا السرف قال أفي الوضوء اسراف قال نعم وان كنت على نهر جار ۰ باب ما جاء في اسباغ الوضوء ۰ حدثنا احمد بن منيع ثنا حماد بن زيد ثنا موسى بن جفضم ثنا عبيد الله بن عباس عن ابن عباس قال لما زار رسول الله صلى الله عليه وسلم ما سباغ الوضوء ۰ حدثنا ابو بكر بن ابي شيبة ثنا يحيى عن ابي بكير ثنا زهير بن محمد عن عبد الرحمن بن محمد بن عقيل عن سعيد بن المسيب او سعيد المقبري انه سمع رسول الله صلى الله عليه وسلم ذكر على ما بكر الله به المهاجرين من الكفارات في الحسنات قال ابن ابي رسول الله فذاك الوضوء على المكاره وكثرة الخطا الى المساجد وانتظار الصلاة بعد الصلاة ۰ حدثنا يعقوب بن حميد بن كاسب ثنا سفيان بن عيينة عن

كثير بن زيد عن الوليد بن رباح عن ابي هريرة ان النبي صلى الله عليه وسلم قال
اذا راث الخطاما استباح الوضوء فليتوضأ وان قال لا فقام الى المساجد ثابت

باب ما جاء في خلل اللحية حدثنا محمد بن المثنى العنزي قال ثنا سفيان
عن عبد الكريم ابي امية عن حسان بن بلال عن عمار بن ياسر ح وحدثنا ابن ابي عمر
قال وحدثنا سفيان عن سعيد بن ابي عروبة عن قتادة عن حسان بن بلال عن عمار بن
ياسر قال رأيت رسول الله صلى الله عليه وسلم يخلل لحيته ۞ حدثنا محمد بن ابي خلف ثنا عبد
الرزاق عن اسرائيل عن عامر بن شقيق الاسدي عن ابي وائل عن عثمان ان رسول الله
صلى الله عليه وسلم توضأ فخلل لحيته ۞ حدثنا محمد بن عبد الله بن حكيم بن حيان
ثنا يزيد بن انس بن مالك ثنا يحيى بن كثير ابو النضر صاحب البصري عن يزيد الرقاشي
عن انس بن مالك قال كان رسول الله صلى الله عليه وسلم اذا توضأ خلل لحيته
بالماء اتباعه مرتين ۞ حدثنا هشام بن عمار ثنا عبد الحميد بن حبيب ثنا الاوزاعي ثنا
عبد الواحد بن قيس حدثني نافع عن ابن عمر قال كان رسول الله صلى الله عليه وسلم اذا توضأ
ربما غرف غرفة بعض العرك ثم شبك لحيته بالماء بين تحتها ۞ حدثنا اسحاق بن
عبد الله الرقي ثنا محمد بن ربيعة الكلابي ثنا واصل بن السائب الرقاشي عن ابي سورة
عن ابي ايوب الانصاري قال رأيت رسول الله صلى الله عليه وسلم توضأ فخلل لحيته

باب ما جاء في مسح الرأس

حدثنا الربيع بن سليمان وحرملة بن يحيى قالا انا محمد بن ادريس الشافعي انبأنا مالك
عن انس عن عمرو بن يحيى عن ابيه انه قال لعبد الله بن زيد وهو جد عمرو بن يحيى هل
تستطيع ان تريني كيف كان رسول الله صلى الله عليه وسلم يتوضأ فقال لعبد الله بن
زيد نعم فدعا بوضوء فافرغ على يديه فغسل يديه مرتين ثم تمضمض واستنثر
ثلاثا ثم غسل وجهه ثلاثا ثم غسل يديه مرتين مرتين الى المرفقين ثم مسح راسه بيديه
فاقبل بهما وادبر بدأ بمقدم راسه ثم ذهب بهما الى قفاه ثم ردهما حتى رجع الى المكان
الذي بدأ منه ثم غسل رجليه ۞ حدثنا ابو بكر بن ابي شيبة ثنا عباد بن العوام عن حجاج
الصواف عن عثمان بن عفان قال رأيت رسول الله صلى الله عليه وسلم توضأ فمسح راسه
مرة ۞ حدثنا هناد بن السري ثنا ابو الاحوص عن ابي اسحق عن ابي حية عن علي قال
رأيت رسول الله صلى الله عليه وسلم مسح راسه مرة ۞ حدثنا محمد بن الحرث المصري ثنا
يحيى بن راشد البصري عن يزيد مولى سلمة عن سلمة بن الاكوع قال رأيت رسول الله
صلى الله عليه وسلم توضأ فمسح راسه مرة ۞ حدثنا ابو بكر بن ابي شيبة وعلي بن
محمد قالا ثنا وكيع عن سفيان عن عبد الله بن محمد بن عقيل عن الربيع بنت معوذ بن
عفراء قالت توضأ رسول الله صلى الله عليه وسلم فمسح راسه من ثنتين

باب في مسح الاذنين ظاهرهما وباطنهما حدثنا ابو بكر بن ابي شيبة ثنا عبد الله بن ادريس
عن ابن عجلان عن زيد بن اسلم عن عطاء بن يسار عن ابن عباس ان رسول الله صلى
الله عليه وسلم مسح اذنيه ظاهرهما بالسبابتين خالفهما باطنهما بالمسبحتين ومسح
صماخيه ظاهرهما وباطنهما ۞ حدثنا ابو بكر بن ابي شيبة وعلي بن محمد قالا ثنا وكيع
عن الحسن بن صالح عن عبد الله بن محمد بن عقيل عن الربيع بنت معوذ بن عفراء

النبي صلى الله عليه وسلم توضأ فمسح برأسه أو ضوءه . حدثنا أبو بكر ثنا
شبابة بن محمد بن فضيل عن الربيع أن النبي صلى الله عليه وسلم توضأ فمسح
رأسه فما أدخل فيها . حدثنا هشام بن عمار ثنا الوليد ثنا جرير بن عثمان عن عبد الرحمن بن
ميسرة عن المقدام بن معدي كرب أن رسول الله صلى الله عليه وسلم توضأ فمسح بناصيته
وما تحت ظاهر عمامته وما فوق خفيه .

باب الأذنان من الرأس

. حدثنا سويد ثنا يحيى بن بكر بن أبي رائطة عن شعبة عن حبيب بن زيد عن
عباد بن تميم عن عبد الله بن زيد قال قال رسول الله صلى الله عليه وسلم الأذنان
من الرأس . حدثنا محمد بن رباح ثنا حماد بن زيد عن سنان بن ربيعة عن شهر بن حوشب
عن أبي أمامة أن رسول الله صلى الله عليه وسلم قال الأذنان من الرأس وكان يمسح
رأسه مرة وكان يمسح الماقين . حدثنا محمد بن يحيى ثنا عمرو بن الحصين ثنا محمد بن
عبد الله بن علاثة عن عبد الكريم الجزري عن سعيد بن المسيب عن أبي هريرة قال قال
رسول الله صلى الله عليه وسلم الأذنان من الرأس .

باب [illegible]

. حدثنا محمد بن المصفى الحمصي ثنا محمد بن حمير عن لعبة حدثني يزيد عن عمرو المعافري
عن أبي عبد الرحمن الحبلي عن المستورد بن شداد قال رأيت رسول الله صلى الله عليه
وسلم توضأ فخلل أصابع رجليه بخنصره . حدثنا خلاد بن يحيى الحلواني ثنا قتيبة ثنا ابن
لعبة فذكر نحوه . حدثنا إبراهيم بن سعيد الجوهري ثنا سعيد بن عبد الحميد بن جعفر عن
ابن أبي الزناد عن موسى بن عقبة عن صالح مولى التوأمة عن ابن عباس قال قال رسول الله
صلى الله عليه وسلم إذا توضأت فأصبغ الوضوء وأخلل الماء بين أصابع يديك
ورجليك . حدثنا أبو بكر بن أبي شيبة ثنا يحيى بن سليم الطائفي عن إسمعيل بن كثير
عن عاصم بن لقيط بن صبرة عن أبيه قال قال رسول الله صلى الله عليه وسلم أسبغ
الوضوء وخلل الأصابع . حدثنا عبد الملك بن محمد الرقاشي ثنا عمرو عن محمد عن عبد الله بن
أبي رافع عن أبيه أن رسول الله صلى الله عليه وسلم كان إذا توضأ حرك خاتمه

باب غسل العراقيب

. حدثنا أبو بكر بن أبي شيبة وعلي بن محمد قالا ثنا وكيع عن سفيان عن منصور عن هلال بن يساف عن ابن يعمر عن
عبد الله بن عمرو أن رسول الله صلى الله عليه وسلم توضأ بنعلين وأمامهم فلوح فقال
ويل للأعقاب من النار أسبغوا الوضوء . حدثنا أبو حاتم ثنا عبد المؤمن بن خلف ثنا عبد
السلام بن حرب عن هشام بن عروة عن أبيه عن عائشة قالت قال رسول الله صلى الله
عليه وسلم ويل للأعقاب من النار . حدثنا محمد بن الصباح ثنا عبد الله بن نافع المكي
عن ابن محلان ح وحدثنا أبو بكر بن أبي شيبة ثنا يحيى بن سعيد وأبو خالد الأحمر عن محمد
بن عجلان عن سعيد بن أبي سعيد عن أبي حملة قال رأيت حاملة عبد الرحمن وهو يتوضأ
فقالت أسبغ الوضوء فإني سمعت رسول الله صلى الله عليه وسلم يقول ويل للأعقاب من
النار ثنا محمد بن عبد الملك بن أبي الشوارب ثنا عبد العزيز بن المختار ثنا سهيل عن
أبيه عن أبي هريرة عن النبي صلى الله عليه وسلم قال ويل للأعقاب من النار . حدثنا
أبو بكر بن أبي شيبة ثنا أبو الأحوص عن أبي إسحق عن سعيد بن أبي بردة عن أبيه عن جده
قال صحبت رسول الله صلى الله عليه وسلم بطريق الفجر فتسارع ناس . حدثنا أبو بكر

عثمان بن سعيد بن كثير بن دينار قالا ثنا الوليد بن مسلم ثنا شيبة بن نعامة الهجيمي
من ابي سلام الاسود عن ابي مالك الاشعري حدثني ابو عبد الله الاشعري عن خالد بن الوليد
وزيد بن ابي سفيان وشرحبيل بن حسنة وعمرو بن العاص كل هؤلاء سمعوا من رسول الله
صلى الله عليه وسلم فقالوا سمعنا رسول الله صلى الله عليه وسلم يقول ويل للاعقاب من النار

باب ما جاء في غسل الرجلين

حدثنا ابو بكر بن ابي شيبة ثنا ابو الاحوص عن ابي اسحق عن ابي حية قال رايت عليا عليه السلام توضأ فغسل قدميه ثلاثا ثلاثا ثم قال انا احببت ان اريكم طهور نبيكم صلى الله عليه وسلم • حدثنا هشام بن عمار ثنا الوليد بن مسلم ثنا حريز بن عثمان عن عبد الرحمن بن ميسرة عن المقدام بن معدي كرب ان رسول الله صلى الله عليه وسلم توضأ فغسل رجليه ثلاثا ثلاثا • حدثنا ابو بكر بن ابي شيبة ثنا ابن علية عن روح بن القاسم عن عبد الله بن محمد بن عقيل عن الربيع قالت اتاني ابن عباس فسألني عن هذا الحديث تعني حديثها الذي ذكرت ان رسول الله صلى الله عليه وسلم توضأ وغسل رجليه فقال لابن عباس ان الناس ليأبون الغسل وما أجد في كتاب الله الا المسح •

باب ما جاء في الوضوء مرة مرة

حدثنا محمد بن بشار ثنا محمد بن جعفر ثنا شعبة عن جامع بن شداد ابي صخرة قال سمعت حمران يحدث ابا بردة في المسجد انه سمع عثمان بن عفان يحدث عن النبي صلى الله عليه وسلم قال من اتم الوضوء كما امره الله تعالى فالصلوات المكتوبات كفارات لما بينهن

حدثنا محمد بن يحيى ثنا مجاج ثنا همام انا اسحق بن عبد الله بن ابي طلحة حدثني علي بن يحيى بن خلاد عن ابيه عن عمه رفاعة بن رافع انه كان جالسا عند النبي صلى الله عليه وسلم فقال انها لا تتم صلاة لاحد حتى يسبغ الوضوء كما امره الله يغسل وجهه ويديه الى المرفقين ويمسح برأسه ورجليه الى الكعبين [illegible] في المسح بعد الوضوء

• حدثنا ابو بكر بن ابي شيبة ثنا محمد بن بشار ثنا زكريا بن ابي زائدة قال سمعت منصورا ثنا مجاهد عن الحكم بن سفيان الثقفي انه رأى رسول الله صلى الله عليه وسلم توضأ فاخذ كفا من ماء فمضمض به فوجه • حدثنا ابراهيم بن محمد الفريابي ثنا حسان بن عبد الله ثنا ابن لهيعة عن عقيل عن الزهري عن عروة ثنا اسامة بن زيد عن ابيه زيد بن حارثة قال قال رسول الله صلى الله عليه وسلم جاءني جبريل لوضوء وامرني ان اسبغ الوضوء ثم اتاني لما يخرج من الغسل بعد الوضوء • حدثنا ابو حاتم ثنا عبد الله بن يوسف التنيسي ثنا ابن لهيعة فذكر نحوه • حدثنا الحسن بن علي الجوهري ثنا سالم بن قتيبة ثنا الحسن بن علي الهاشمي عن عبد الرحمن الاعرج عن ابي هريرة قال قال رسول الله صلى الله عليه وسلم اذا توضأ فاسبغ الوضوء فمضمض • حدثنا محمد بن يحيى ثنا هاشم بن علي ثنا عبيس عن ابن ابي ليلى عن ابي الزبير عن جابر قال توضأ رسول الله صلى الله عليه وسلم فنضح فرجه

باب المسح على الخفين

ومسح على الخفين حدثنا محمد بن عبد الرحيم ثنا الحسين بن محمد عن شعبة بن الحجاج عن سلمة بن كهيل عن ابي سلمة بن عبد الرحمن عن سعيد بن زيد انه سأل عمر متى يمسح المقيم على الخفين فقال ما شئت اذا صليت في الخفين فامسح عليهما ثم لا تخلعهما ان شئت الا من جنابة فانخاه الصبح فاذا رسول الله صلى الله عليه وسلم الى الصلاة فسأل عليه فاجابه ثم قال له فعلت • حدثنا علي بن محمد ثنا وكيع ثنا ابن ابي ليلى عن محمد بن عبد الرحمن عن سعد بن ابي وقاص عن المغيرة بن شعبة قال كان رسول الله صلى الله عليه وسلم

فوضعنا له ماء فاغتسل به أو شيئا منه فأدخلته وبسته فاشتمل بها فكأني أنظر إلى أثر الورس على عكنه. حدثنا أبو بكر بن أبي شيبة وعلي بن محمد قالا ثنا وكيع ثنا الأعمش عن سالم بن أبي الجعد عن كريب ثنا ابن عباس عن خالته ميمونة قالت أتيت رسول الله صلى الله عليه وسلم بثوب حين اغتسل من الجنابة فرده وجعل ينفض الماء. حدثنا العباس بن الوليد وأحمد بن الأزهر قالا ثنا مروان بن محمد ثنا يزيد بن السمط ثنا الوضين بن عطاء عن محفوظ بن علقمة عن سلمان الفارسي أن رسول الله صلى الله عليه وسلم توضأ فقلب جبته صوف كانت عليه فمسح بها وجهه. باب ما يقال بعد الوضوء. حدثنا موسى بن عبد الرحمن ثنا الحسين بن علي وزيد بن الحباب ح وحدثنا محمد بن يحيى ثنا أبو نعيم ح وحدثنا إبراهيم بن زياد العمي عن أنس بن مالك عن النبي صلى الله عليه وسلم قال من توضأ فأحسن الوضوء ثم قال ثلاث مرات أشهد أن لا إله إلا الله وحده لا شريك له وأشهد أن محمدا عبده ورسوله فتح له ثمانية أبواب الجنة من أيها شاء دخل. حدثنا علقمة بن مرو الرواسي ثنا أبو بكر بن عياش عن أبي إسحق عن عبد الله بن رباح البجلي عن عقبة بن عامر الجهني عن عمر بن الخطاب قال قال رسول الله صلى الله عليه وسلم ما من مسلم يتوضأ فيحسن الوضوء ثم يقول أشهد أن لا إله إلا الله وأن محمدا عبده ورسوله إلا فتحت له ثمانية أبواب الجنة يدخل من أيها شاء. باب الوضوء في الصفر. حدثنا أبو بكر بن أبي شيبة ثنا أحمد بن عبد الله عن عبد العزيز بن الماجشون ثنا عمرو بن يحيى عن أبيه عن عبد الله بن زيد صاحب النبي صلى الله عليه وسلم قال أتانا رسول الله صلى الله عليه وسلم فأخرجنا له ماء في تور من صفر فتوضأ به. حدثنا يعقوب بن حميد بن كاسب ثنا عبد العزيز بن محمد الدراوردي عن عبيد الله بن عمر عن إبراهيم بن محمد بن عبيد الله بن محنش عن أبيه عن زينب بنت جحش أنه كان لها مخضب من صفر قالت كنت أرجل رأس رسول الله صلى الله عليه وسلم. حدثنا أبو بكر بن أبي شيبة وعلي بن محمد قالا ثنا وكيع عن شريك عن إبراهيم بن جرير عن أبي زرعة بن عمرو بن جرير عن أبي هريرة أن النبي صلى الله عليه وسلم توضأ في تور [illegible] من التور. حدثنا أبو بكر بن أبي شيبة وعلي بن محمد قالا ثنا وكيع حدثنا الأعمش عن إبراهيم عن الأسود عن عائشة قالت كان رسول الله صلى الله عليه وسلم ينام حتى ينفخ ثم يقوم يصلي ولا يتوضأ. قال الطنافسي قال وكيع يعني وهو ساجد. حدثنا عبد الله بن عامر بن زرارة ثنا يحيى بن زكريا بن أبي زائدة عن حجاج عن فضيل بن عمرو عن إبراهيم عن علقمة عن عبد الله أن رسول الله صلى الله عليه وسلم نام حتى نفخ ثم قام فصلى. حدثنا عبد الله بن عامر بن زرارة ثنا ابن أبي زائدة عن حريث بن أبي مطر عن يحيى بن يعمر أبو حرزة الأنصاري عن سعيد بن جبير عن ابن عباس قال كان نومه وضوءه وهو جالس. حدثنا محمد بن المصفى الحمصي ثنا بقية عن الوضين بن عطاء عن محفوظ بن علقمة عن عبد الله بن رباح الأزدي عن علي بن أبي طالب أن رسول الله صلى الله عليه وسلم قال العين وكاء السه فمن نام فليتوضأ. حدثنا أبو بكر بن أبي شيبة ثنا سفيان بن عيينة عن عاصم عن زر عن صفوان بن عسال قال كان النبي صلى الله عليه وسلم يأمرنا أن لا ننزع خفافنا ثلاثة أيام ولياليهن من جنابة لكن من

غايط وبول ونوم باب الوضوء من مس الذكر • حدثنا محمد بن عبد الله
بن نمير ثنا عبد الله بن ادريس عن هشام بن عروة عن ابيه عن مروان بن الحكم عن
سبرة بنت صفوان قالت قال رسول الله صلى الله عليه وسلم اذا مس احدكم ذكره
فليتوضا • حدثنا ابراهيم بن المنذر الحزامي ثنا معن بن عيسى ح وحدثنا عبد
الرحمن بن ابراهيم الدمشقي ثنا عبد الله بن نافع جميعا عن ابن ذئب عن عقبة بن
عبد الرحمن عن محمد بن عبد الرحمن عن ثوبان عن جابر بن عبد الله قال قال رسول
الله صلى الله عليه وسلم اذا مس احدكم ذكره فعليه الوضوء • حدثنا ابو بكر بن
ابي شيبة ثنا المعلى بن منصور ح وحدثنا عبد الله بن احمد بن بشر بن ذكوان
الدمشقي ثنا مروان بن محمد قالا ثنا الهيثم بن حميد ثنا العلاء بن الحرث عن مكحول
عن عنبسة بن ابي سفيان عن ام حبيبة قالت سمعت رسول الله صلى الله عليه وسلم
يقول من مس فرجه فليتوضا • حدثنا سفيان بن وكيع ثنا عبد السلام بن حرب عن اسحق
عن ابي فروة عن الزهري عن عبد الله بن عبد القاري عن ابي ايوب قال سمعت رسول
الله صلى الله عليه وسلم يقول من مس فرجه فليتوضا • باب الرخصة في ذلك
• حدثنا علي بن محمد ثنا وكيع ثنا محمد بن جابر قال سمعت قيس بن طلق الحنفي عن ابيه
قال سمعت رسول الله صلى الله عليه وسلم سئل عن مس الذكر فقال ليس فيه وضوء
انما هو منك • حدثنا عثمان بن سعيد بن كثير بن دينار الحمصي ثنا مروان بن معاوية
عن جعفر بن الزبير عن القاسم عن ابي امامة قال سئل رسول الله صلى الله عليه
وسلم عن مس الذكر فقال انما هو جزء منك باب الوضوء مما غيرت
النار • حدثنا محمد بن الصباح ثنا سفيان بن عيينة عن محمد بن عمرو بن علقمة
عن ابي سلمة بن عبد الرحمن عن ابي هريرة ان النبي صلى الله عليه وسلم قال
توضوا مما غيرت النار فقال ابن عباس اتوضا من الحميم فقال له يا ابن اخي اذا
سمعت عن رسول الله صلى الله عليه وسلم حديثا فلا تضرب له الامثال • حدثنا حرملة
بن يحيى ثنا ابن وهب انا يونس بن يزيد عن ابن شهاب عن عروة عن عائشة قالت
قال رسول الله صلى الله عليه وسلم توضا مما مست النار • حدثنا هشام بن
خالد زرق ثنا خالد بن يزيد بن ابي مالك عن ابيه عن انس بن مالك قال كان يضع
يديه على اذنيه ويقول صمتا ان لم اكن سمعت رسول الله صلى الله عليه وسلم يقول
توضوا مما مست النار باب الرخصة في ذلك • حدثنا ابو بكر بن ابي
شيبة ثنا الاحوص عن سماك بن حرب عن عكرمة عن ابن عباس قال اكل النبي صلى
الله عليه وسلم كتفا ثم مسح يده بمسح كان تحته ثم قام الى الصلاة فصلى
• حدثنا محمد بن الصباح انا سفيان عن محمد بن المنكدر وعمرو بن دينار وعبد الله
بن محمد بن عقيل عن جابر بن عبد الله قال اكل النبي صلى الله عليه وسلم وابو بكر
وعمر خبزا ولحما ولم يتوضوا • حدثنا عبد الرحمن بن ابراهيم الدمشقي ثنا الوليد
بن مسلم ثنا الاوزاعي ثنا الزهري قال حضرت عشاء الوليد او عبد الملك فلما
حضرته الصلاة قمت لاتوضا فقال جعفر بن عمرو بن امية اشهد على ابي انه شهد على
رسول الله صلى الله عليه وسلم انه اكل طعاما مما غيرت النار ثم صلى ولم يتوضا وقال

علي بن عبد الله بن عباس وانا اشهد على ابي بمثل ذلك . حدثنا محمد بن الصباح
ثنا حاتم بن اسمعيل عن جعفر بن محمد عن ابيه عن علي بن الحسين عليهم السلام عن ابيه
عن زينب بنت ام سلمة عن ام سلمة قالت اتي رسول الله صلى الله عليه وسلم بكتف
فاكل منه وصلى ولم يمس ماء . حدثنا ابو بكر بن ابي شيبة ثنا علي بن مسهر عن
يحيى بن سعيد عن بشير بن يسار انا سويد بن النعمان الانصاري انهم خرجوا مع رسول
الله صلى الله عليه وسلم حتى اذا كانوا بالصهباء صلى العصر ثم دعا باطعمة فلم يؤت
الا بسويق فاكلوا وشربوا ثم دعا بماء فمضمض فاه ثم قام فصلى بنا المغرب . حدثنا
محمد بن عبد الملك بن ابي الشوارب ثنا عبد العزيز بن المختار ثنا سهيل عن ابيه
عن ابي هريرة ان رسول الله صلى الله عليه وسلم اكل كتف شاة فمضمض وغسل يديه
وصلى . باب ما جاء في الوضوء من لحوم الابل . حدثنا ابو بكر بن
ابي شيبة ثنا عبد الله بن ادريس وابو معاوية قالا ثنا الاعمش عن عبد الله بن
عبد الله عن عبد الرحمن بن ابي ليلى عن البراء بن عازب قال سئل رسول الله صلى
الله عليه وسلم عن الوضوء من لحوم الابل فقال توضؤوا منها . حدثنا محمد بن بشار
ثنا عبد الرحمن بن مهدي ثنا زائدة واسرائيل عن اشعث بن ابي الشعثاء عن جعفر بن ابي
ثور عن حاتم بن سمرة قال امرنا رسول الله صلى الله عليه وسلم ان نتوضأ من لحوم الابل
ولا نتوضأ من لحوم الغنم . حدثنا ابو اسحق الهروي ابراهيم بن عبد الله بن حاتم ثنا
عباد بن العوام عن حجاج عن عبد الله بن عبد الله مولى بني هاشم وكان ثقة وكان الحكم
ياخذ عنه ثنا عبد الرحمن بن ابي ليلى عن اسيد بن حضير قال قال رسول الله صلى الله
عليه وسلم لا تتوضؤوا من البان الغنم وتوضؤوا من البان الابل . حدثنا محمد بن يحيى
ثنا يزيد بن عبد ربه ثنا بقية عن خالد بن يزيد بن عمرو بن هبيرة الفزاري عن عطاء
ابن السائب قال سمعت محارب بن دثار يقول سمعت عبد الله بن عمر يقول قال سمعت
رسول الله صلى الله عليه وسلم يقول توضؤوا من لحوم الابل ولا توضؤوا من لحوم الغنم
وتوضؤوا من البان الابل ولا توضؤوا من البان الغنم وصلوا في مراح الغنم ولا تصلوا في
معاطن الابل . باب المضمضة من شرب اللبن . حدثنا عبد الرحمن
بن ابراهيم الدمشقي ثنا الوليد بن مسلم ثنا الاوزاعي عن الزهري عن عبيد الله
بن عبد الله بن عتبة عن ابن عباس ان النبي صلى الله عليه وسلم قال مضمضوا
من اللبن فان له دسما . حدثنا ابو بكر بن ابي شيبة ثنا خالد بن مخلد عن موسى
بن يعقوب حدثني ابو عبيدة بن عبد الله بن زمعة عن ابيه عن ام سلمة زوج النبي
صلى الله عليه وسلم قالت قال رسول الله صلى الله عليه وسلم اذا شربتم اللبن
فمضمضوا فان له دسما . حدثنا ابو مصعب ثنا عبد المهيمن بن عباس بن سهل
بن سعد الساعدي عن ابيه عن جده ان رسول الله صلى الله عليه وسلم قال مضمضوا
من اللبن فان له دسما . حدثنا اسحق بن ابراهيم السواق ثنا الضحاك بن مخلد ثنا
زمعة بن صالح عن ابن شهاب عن انس بن مالك قال حلب رسول الله صلى الله عليه وسلم
شاة وشرب من لبنها ثم دعا بماء فمضمض فاه وقال ان له دسما . باب الوضوء
من القبلة . حدثنا ابو بكر بن ابي شيبة وعلي بن محمد قالا ثنا وكيع ثنا الاعمش

عن حبيب بن ابي ثابت عن عروة بن الزبير عن عائشة ان رسول الله صلى الله عليه وسلم
قبل بعض نسائه ثم خرج الى الصلاة ولم يتوضأ قلت من هي الا انت فضحكت وحدثنا
ابو بكر بن ابي شيبة ثنا محمد بن فضيل عن حجاج عن عمرو بن شعيب عن زينب السهمية
عن عائشة ان رسول الله صلى الله عليه وسلم كان يتوضأ ثم يقبل ويصلي فلا يتوضأ
وربما فعله وربما فعله بي • باب الوضوء من المذي
حدثنا ابو بكر بن ابي شيبة ثنا هشيم عن يزيد بن ابي زياد عن عبد الرحمن بن ابي ليلى
عن علي عليه السلام قال قال رسول الله صلى الله عليه وسلم عن المذي فقال فيه
الوضوء وفي المني الغسل • حدثنا محمد بن بشار ثنا عثمان بن عمر ثنا مالك بن انس
عن سالم بن ابي النضر عن سليمان بن يسار عن المقداد بن الاسود انه سأل النبي صلى الله
عليه وسلم عن الرجل يدنو من امرأته فلا ينزل قال اذا وجد احدكم ذلك فلينضح
فرجه يعني يغسله ويتوضأ • حدثنا ابو كريب ثنا عبد الله بن المبارك •
وعبدة بن سليمان عن محمد بن اسحق ثنا سعيد بن عبيد بن السباق عن ابيه
عن سهل بن حنيف قال كنت القى من المذي شدة فاكثر منه الاغتسال فسألت
رسول الله صلى الله عليه وسلم فقال انما يجزيك من ذلك الوضوء قلت يا رسول
الله كيف بما يصيب ثوبي قال انما يكفيك كف من ماء تنضح به من ثوبك حيث ترى
انه اصاب • حدثنا ابو بكر بن ابي شيبة ثنا محمد بن بشر ثنا مسعر عن مصعب بن
شيبة عن ابي حبيب بن يعلى بن منية عن بن عباس انه اتى ابي بن كعب ومعه عمر فخرج
عليهما فقال اني وجدت مذيا فغسلت ذكري وتوضأت فقال عمر او يجزي ذلك قال
نعم فقال اسمعته من رسول الله صلى الله عليه وسلم قال نعم • باب
وضوء النوم • حدثنا علي بن محمد ثنا وكيع قال سمعت سفيان يقول لزائدة
بن قدامة يا ابا الصلت هل سمعت في هذا شيئا قال حدثنا سلمة بن كهيل عن كريب
عن بن عباس ان النبي صلى الله عليه وسلم قام من الليل فدخل الخلاء فقضى حاجته
ثم غسل وجهه وكفيه ثم نام • حدثنا ابو بكر بن خلاد الباهلي ثنا يحيى بن سعيد ثنا
شعبة انبأنا سلمة بن كهيل انبأنا بكير عن كريب قال فلقيت كريبا فحدثني عن بن عباس
عن النبي صلى الله عليه وسلم فذكر نحوه • باب
الوضوء لكل صلاة • حدثنا سويد بن سعيد ثنا شريك عن عمرو
بن عامر عن انس بن مالك قال كان رسول الله صلى الله عليه وسلم يتوضأ لكل صلاة
وكنا نحن نصلي الصلوات كلها بوضوء واحد • حدثنا ابو بكر بن ابي شيبة وعلي بن محمد
قالا ثنا وكيع عن سفيان عن محارب بن دثار عن سليمان بن بريدة عن ابيه ان النبي
صلى الله عليه وسلم كان يتوضأ لكل صلاة فلما كان يوم فتح مكة صلى الصلوات كلها
بوضوء واحد • حدثنا اسمعيل بن توبة ثنا زياد بن عبد الله ثنا الفضل بن مبشر
قال رأيت جابر بن عبد الله يصلي الصلوات بوضوء واحد فقلت ما هذا فقال رأيت
رسول الله صلى الله عليه وسلم يصنع هذا فانا اصنع كما صنع رسول الله صلى الله عليه وسلم
باب الوضوء على طهارة
• حدثنا محمد بن يحيى ثنا عبد الله بن يزيد المقرئ ثنا عبد الرحمن بن زياد عن ابي خليفة

العدلي قال سمعت وضوء جدتي من عمر بن الخطاب في مجلسه في المسجد فلما حضرت
الصلاة قام فتوضأ فصلى ثم عاد الى مجلسه فلما حضرنا العصر قام فتوضأ وصلى
ثم عاد الى مجلسه فلما حضرت المغرب قام فتوضأ ثم صلى المغرب ثم عاد الى مجلسه
فقلت اصلحك الله انك في بعثة او سنة الوضوء عند كل صلاة قال او فطنت الى والى هذا
مني فقلت نعم فقال لا الوضوء من الصلاة الصحيح لصليت به الصلوات كلها ما لم
احدث ولكني سمعت رسول الله صلى الله عليه وسلم يقول من توضأ على طهر كتب الله عز
حسنات او حط عنه بها سيئات

باب الوضوء من حديث

حدثنا محمد بن الصباح انا سفيان بن عيينة عن الزهري عن سعيد وعباد بن
تميم عن عمه قال شكي الى النبي صلى الله عليه وسلم الرجل يجد الشيء في الصلاة
فقال لا حتى يجد ريحا او يسمع صوتا . حدثنا ابو كريب ثنا المحاربي عن معمر بن راشد
عن الزهري ثنا سعيد بن المسيب عن ابي سعيد الخدري قال سئل النبي صلى
الله عليه وسلم عن الشك في الصلاة فقال لا ينصرف حتى يسمع صوتا او يجد ريحا
حدثنا علي بن محمد ثنا وكيع وثنا محمد بن بشار ثنا محمد بن جعفر وعبد الرحمن
قالوا حدثنا شعبة عن سهيل بن ابي صالح عن ابيه عن ابي هريرة قال قال
رسول الله صلى الله عليه وسلم لا وضوء الا من صوت او ريح . حدثنا ابو بكر بن ابي
شيبة ثنا اسمعيل بن عياش عن عباد بن عبد العزيز بن عبيد الله عن محمد بن عمرو بن عطاء
قال زايت انسان بن يزيد يشكو شيئا به فقلت لعمه اني سمعت رسول الله
صلى الله عليه وسلم يقول لا وضوء الا من ريح او سماع

باب الذي لا يتحلل

حدثنا ابو بكر بن خلاد الباهلي ثنا يزيد بن هارون
انا محمد بن اسحق عن محمد بن جعفر بن الزبير عن عبيد الله بن عبد الله بن
عن ابيه قال سمعت رسول الله صلى الله عليه وسلم سئل عن الماء يكون بالفلاة
من الارض وما ينوبه من الدواب والسباع . فقال رسول الله صلى الله عليه وسلم
اذا بلغ الماء قلتين لم يحمل شيئا . حدثنا عمرو بن رافع ثنا عبد الله بن المبارك
عن محمد بن اسحق عن محمد بن جعفر عن عبيد الله بن عبد الله بن عمر عن ابيه عن النبي
صلى الله عليه وسلم نحوه . حدثنا علي بن محمد ثنا وكيع ثنا حماد بن سلمة عن عاصم
بن المنذر عن عبد الله بن عبد الله بن عمر عن ابيه قال قال رسول الله صلى الله عليه
وسلم اذا كان الماء قلتين او ثلاثة لم يحمل خبثا . حدثنا ابو حاتم ثنا الوليد
وابو سلمة وابن عايشة القرشي قالوا ثنا حماد بن سلمة فذكر مثله

ثنا ابو احمد بن سلمة

نحوه

باب الحياض

حدثنا ابو مصعب المدني ثنا عبد الرحمن بن زيد بن اسلم عن ابيه عن عطاء
بن يسار عن ابي سعيد الخدري ان النبي صلى الله عليه وسلم سئل عن الحياض التي بين
مكة والمدينة ترودها السباع والكلاب والحمر وعن الطهارة منها فقال لها ما حملت
في بطونها ولنا ما غبر طهور . حدثنا احمد بن سنان ثنا يزيد بن هارون ثنا شريك
عن ظارق بن شهاب قال سمعت ابا نضرة يحدث عن جابر بن عبد الله قال انتهينا
الى عذيب فاذا فيه جيفة حمار قال فكففنا عنه حتى اتى النبي رسول الله صلى الله عليه

سئل

طريف

[illegible] واسقاه فجاء او ربان قال الشيخ يقول فقام اصحاب النبي صلى الله عليه وسلم
[illegible] فدعا بسجل من ماء فصبه عليه ـــــ باب ـــــ [illegible] بعضها بعضا

حدثنا هشام بن عمار ثنا مالك بن انس ثنا محمد بن عمارة بن عمرو بن حزم عن محمد بن ابراهيم بن الحرث التيمي عن ام قيس بنت محصن بن حرثان اخت عكاشة انها سألت ام سلمة زوج النبي صلى الله عليه وسلم قالت اني كنت امرأة اطيل ذيلي فامشي في المكان القذر فقالت قال رسول الله صلى الله عليه وسلم يطهره ما بعده . حدثنا ابو بكر ثنا ابراهيم بن اسمعيل البشكري عن ابن ابي حبيبة عن داود بن الحصين عن ابي سفيان عن ابي هريرة قال قيل يا رسول الله انا نريد المسجد فنطأ الطريق النجسة فقال رسول الله صلى الله عليه وسلم يطهر بعضنا بعضا . حدثنا ابو بكر بن ابي شيبة ثنا شريك عن عبد الله بن عيسى عن موسى بن عبد الله بن يزيد عن امرأة من بني عبد الاشهل قالت سألت النبي صلى الله عليه وسلم فقلت ان بيني وبين المسجد طريقا قذرة قال فبعدها طهر بن انظف منها قلت نعم قال فهذه بهذه .

باب ـــــ [illegible]

حدثنا ابو بكر بن ابي شيبة ثنا اسمعيل بن علية عن خميد عن بكر بن عبد الله عن ابي رافع عن ابي هريرة انه لقيه النبي صلى الله عليه وسلم في طريق من طرق المدينة فانسل فتفقده النبي صلى الله عليه وسلم فلما جاء قال اين كنت يا ابا هريرة قال يا رسول الله لقيتني وانا جنب فكرهت ان اجالسك حتى اغتسل فقال رسول الله صلى الله عليه وسلم المؤمن لا ينجس . حدثنا علي بن محمد ثنا وكيع ح وحدثنا ابن نمير ثنا يحيى بن سعيد جميعا عن مسعر عن واصل الاحدب عن ابي وائل عن حذيفة قال خرج النبي صلى الله عليه وسلم فلقيني فانا جنب فحدت عنه فاغتسلت ثم جئت فقال اين كنت يا حذيفة قال انك لقيتني وانا جنب فكرهت ان اجالسك حتى اغتسل فقال سبحان الله ان المسلم لا ينجس

باب ـــــ المني يصيب الثوب حدثنا ابو بكر بن ابي شيبة ثنا هشيم عن سليمان بن ابي سليمان عن عمرو بن ميمون قال سألت سليمان بن يسار عن الثوب يصيبه المني اغسله او اغسل الثوب كله فقال سليمان قالت عائشة كان النبي صلى الله عليه وسلم يصبح ثوبه فيغسله من ثوبه ثم يخرج في ثوبه الى الصلاة فانا ارى اثر الغسل فيه

باب ـــــ في فرك المني من الثوب

حدثنا محمد بن طريف ثنا عبدة بن سليمان عن الاعمش عن ابراهيم عن همام بن الحرث عن عائشة قالت ربما فركته من ثوب رسول الله صلى الله عليه وسلم يابسا . حدثنا ابو بكر بن ابي شيبة وعلي بن محمد ثنا ابو معاوية عن الاعمش عن ابراهيم عن همام بن الحرث قال نزل بنا ضيف فامرت له بملحفة لنا صوفية فاصابه فيها فاحتلم فيها فخجل ان يرسل بها وفيها اثر الاحتلام فغسلها بالماء فارسل بها مع امة فقالت لها استبقي عليها فرشنا انما كان يجزيه ان نراه اصابه وما فركت مني ثوب رسول الله صلى الله عليه وسلم يابسا . حدثنا ابو كريب ثنا ابو معاوية ثنا الاعمش عن ابراهيم عن همام عن عائشة قالت كنت اغسل المني من ثوب رسول الله صلى الله عليه وسلم ثم يخرج فيصلي فيه وان بقع الماء لفي ثوبه [illegible] باب [illegible]

... حدثنا محمد بن رمح أنبأنا الليث بن سعد عن يزيد بن أبي حبيب
عن سويد بن قيس عن معاوية بن حديج عن معاوية بن أبي سفيان أنه سأل أخته
أم حبيبة زوج النبي صلى الله عليه وسلم هل كان رسول الله صلى الله عليه وسلم يصلي
في الثوب الذي يجامع فيه قالت نعم إذا لم ير فيه أذى . حدثنا [illegible]
الأزرق ثنا الحسن بن يحيى الخشني ثنا زيد بن واقد عن بسر بن عبيد الله عن أبي
إدريس الخولاني عن أبي الدرداء قال خرج علينا رسول الله صلى الله عليه وسلم
ورأسه يقطر ماء فصلى بنا في ثوب واحد متوشحا به قد خالف بين طرفيه فلما
انصرف قال عمر بن الخطاب يا رسول الله تصلي بنا في ثوب واحد قال نعم أصلي
فيه وفيه أي قد جامعت فيه . حدثنا محمد بن يحيى ثنا يحيى بن يوسف الزمي
ثنا أحمد بن عثمان بن حكيم ثنا سليمان بن عبيد الله الرقي قال ثنا عبيد الله
بن عمرو عن عبد الملك بن عمير عن جابر بن سمرة قال سأل رجل النبي صلى
الله عليه وسلم أصلي في الثوب الذي آتي فيه أهلي قال نعم إلا أن ترى
فيه شيئا فتغسله .

باب ما جاء في المسح على الخفين

حدثنا علي بن محمد ثنا وكيع عن الأعمش عن إبراهيم عن همام بن الحارث
قال بال جرير بن عبد الله ثم توضأ ومسح على خفيه فقيل له أتفعل هذا قال
وما يمنعني وقد رأيت رسول الله صلى الله عليه وسلم يفعله . قال إبراهيم
وكان يعجبهم حديث جرير لأن إسلامه كان بعد نزول المائدة . حدثنا محمد
بن عبد الله بن نمير وعلي بن محمد قالا ثنا وكيع وحدثنا أبو هشام
الرفاعي ثنا أبي وابن عيينة وابن أبي زائدة جميعا عن الأعمش عن أبي وائل
عن حذيفة أن رسول الله صلى الله عليه وسلم توضأ ومسح على خفيه . حدثنا
محمد بن رمح أنبأنا الليث بن سعد عن يحيى بن سعيد عن سعد بن إبراهيم عن
نافع بن جبير عن عروة بن المغيرة بن شعبة عن أبيه المغيرة بن شعبة
عن رسول الله صلى الله عليه وسلم أنه خرج لحاجته فاتبعه المغيرة
بإداوة فيها ماء فصب عليه حين فرغ من حاجته فتوضأ ومسح على الخفين . حدثنا
عمران بن موسى الليثي ثنا محمد بن سواء ثنا سعيد بن أبي عروبة عن أيوب
عن نافع عن ابن عمر أنه رأى سعد بن مالك وهو يمسح على الخفين فقال إنكم
لتفعلون ذلك فاجتمعنا عند عمر فقال سعد لعمر أفت ابن أخي في المسح على
الخفين فقال عمر كنا ونحن مع رسول الله صلى الله عليه وسلم نمسح على خفافنا
لا نرى بذلك بأسا فقال ابن عمر وإن جاء من الغائط قال نعم . حدثنا أبو مصعب
المدني ثنا عبد المهيمن بن العباس بن سهل الساعدي عن أبيه عن جده
أن رسول الله صلى الله عليه وسلم مسح على الخفين وأمرنا بالمسح على
الخفين . حدثنا محمد بن عبد الله بن نمير ثنا عبيد الطنافسي ثنا عمر بن المثنى
عن عطاء الخراساني عن أنس بن مالك قال كنت مع رسول الله صلى الله عليه وسلم
في سفر فقال هل من ماء فتوضأ ومسح على خفيه . حدثنا علي بن محمد ثنا
وكيع ثنا دلهم بن صالح الكندي عن حجير بن عبد الله الكندي عن ابن بريدة عن أبيه

أن النجاشي أهدى للنبي صلى الله عليه وسلم خفين ساذجين أسودين
فلبسهما ثم مسح عليهما
باب في مسح أعلا الخف وأسفله
حدثنا هشام بن عمار ثنا الوليد بن مسلم ثنا ثور بن يزيد عن رجاء بن
حيوة عن وراد كاتب المغيرة بن شعبة عن المغيرة بن شعبة أن رسول
الله صلى الله عليه وسلم مسح أعلا الخف وأسفله
باب ما جاء في
التوقيت في المسح للمقيم والمسافر حدثنا محمد بن بشار ثنا محمد بن جعفر
ثنا شعبة عن الحكم قال سمعت القاسم بن مخيمرة عن شريح بن هانئ
قال سألت عائشة عن المسح فقالت ائت عليا عليه السلام فسله فانه
أعلم بذلك مني فأتيت عليا عليه السلام فسألته عن المسح فقال كان
رسول الله صلى الله عليه وسلم يأمرنا مسح للمقيم يوما وليلة وللمسافر
ثلاثة أيام . حدثنا علي بن محمد ثنا وكيع ثنا سفيان عن أبيه عن ابراهيم
النخعي عن عمرو بن ميمون عن خزيمة بن ثابت قال جعل رسول الله صلى
الله عليه وسلم للمسافر ثلاثا ولو مضى السائل على مسألته لجعلها
خمسا . حدثنا محمد بن بشار ثنا محمد بن جعفر ثنا شعبة عن سلمة بن كهيل
قال سمعت ابراهيم التيمي يحدث عن الحرث بن سويد عن عمرو بن ميمون
عن خزيمة بن ثابت عن النبي صلى الله عليه وسلم قال ثلاثة أيام أحسبه
قال ولياليهن للمسافر في المسح على الخفين
باب ما جاء في
المسح من غير توقيت . حدثنا حرملة بن يحيى وعمرو بن سواد المصريان
قالا ثنا عبد الله بن وهب أنبأنا يحيى بن أيوب عن عبد الرحمن بن زياد
عن محمد بن يزيد بن أبي زياد عن أيوب بن قطن عن عبادة بن نسي عن
أبي بن عمارة وكان رسول الله صلى الله عليه وسلم قد صلى في بيته
القبلتين كليتيهما أنه قال لرسول الله صلى الله عليه وسلم امسح على
الخفين قال نعم قال يوما قال ويومين قال وثلاثا حتى بلغ سبعا
قال له وما بدا لك
باب المسح على الجوربين والنعلين
حدثنا علي بن محمد ثنا وكيع ثنا سفيان عن أبي قيس الأودي عن الهذيل
بن شرحبيل عن المغيرة بن شعبة أن رسول الله صلى الله عليه وسلم توضأ
ومسح على الجوربين والنعلين
باب المسح على العمامة
حدثنا هشام بن عمار ثنا عيسى بن يونس عن الأعمش عن الحكم عن عبد
الرحمن بن أبي ليلى عن كعب بن عجرة عن بلال أن رسول الله صلى الله عليه وسلم
مسح على الخفين والخمار . حدثنا محمد بن يحيى ثنا الليث بن سعد عن ابن شهاب
عن عبيد الله بن عبد الله عن عمار بن ياسر أنه قال لعبد الله بن عتبة لتطلقن
إلى عائشة فلنظرن ما تقول وما تأمرنا فيه فانطلق أبو بكر وانطلقت
معه فأتينا عائشة فتفيظ عليها وعجب لها ما تأمر الناس فأبى الله تعالى
الرخصة فيه إلا تعمقا فلما رجعنا إلى المناكب قال فاذهبوا وتكلموا عائشة فقالت
عليك أيها الرجل . حدثنا محمد بن أبي عمر العدني ثنا سفيان بن عيينة عن عمرو عن الزهري
عن عبد الله بن عبد الله عن أبيه عن عمار بن ياسر قال بينما نحن مع رسول الله صلى الله عليه

سلم المكاتب ۔ حدثنا يعقوب بن حميد بن كاسب ثنا عبد العزيز بن ابي حازم وثنا
يحيى القزوي ثنا اسمعيل بن جعفر جميعا عن العلاء عن ابيه عن ابي هريرة ان رسول
الله صلى الله عليه وسلم قال جعلت لي الارض مسجدا وطهورا ۔ حدثنا ابو بكر بن ابي
شيبة ثنا اسامة بن هشام بن عروة عن ابيه عن عائشة انها استعارت من اسماء قلادة
فهلكت فارسل النبي صلى الله عليه وسلم اناسا في طلبها فادركتهم الصلاة فصلوا بغير
وضوء ۔ فلما اتوا النبي صلى الله عليه وسلم شكوا ذلك اليه فنزلت اية التيمم فقال
اسيد بن الحضير جزاك الله خيرا فوالله ما نزل بك امر قط الا جعل الله لك منه مخرجا
وجعل للمسلمين فيه بركة

باب ما جاء في التيمم للوجه والكفين

حدثنا محمد بن بشار ثنا محمد بن جعفر ثنا شعبة عن الحكم عن ذر
عن عبد الرحمن بن ابزى عن ابيه ان رجلا اتى عمر بن الخطاب فقال اني اجنبت
فلم اجد الماء فقال عمر لا تصل فقال عمار بن ياسر اما تذكر يا امير المومنين اذ انا
كنا في سرية فاجنبنا فلم نجد الماء فاما انت فلم تقل واما انا فتمعكت في
التراب فصليت فلما اتيت النبي صلى الله عليه وسلم فذكرت ذلك له فقال انما
كان يكفيك وضرب النبي صلى الله عليه وسلم بيديه الى الارض ثم نفخ فيهما ثم
مسح بهما وجهه وكفيه ۔ حدثنا عثمان بن ابي شيبة ثنا احمد بن عبد
الرحمن عن ابن ابي ليلى عن الحكم وسلمة بن كهيل انهما سالا عبد الله بن
ابي اوفى عن التيمم فقال امرنا النبي صلى الله عليه وسلم عمارا ان يفعل هكذا
فضرب بيديه الى الارض ثم نفضهما ومسح على وجهه قال الحكم ويديه ۔ وقال
سلمة ووفقه ۔

باب التيمم ضربتين

حدثنا ابو الطاهر احمد بن عمرو بن السرح ثنا عبد الله بن وهب انبا
يونس بن يزيد عن ابن شهاب عن عبيد الله بن عبد الله عن عمار بن ياسر
حين يتمموا مع رسول الله صلى الله عليه وسلم فامر المسلمين فضربوا بايكفهم
التراب ولم يقبضوا من التراب شيئا فمسحوا وجوههم مسحة واحدة ثم
عادوا فضربوا بايكفهم الصعيد مرة اخرى فمسحوا بايديهم ۔

باب في المجروح تصيبه الجنابة ۔ حدثنا هشام بن عمار
ثنا عبد الحميد بن حبيب بن ابي العشرين ثنا الاوزاعي عن عطاء بن ابي رباح
قال سمعت ابن عباس يخبر ان رجلا اصابه جرح في رأسه على عهد رسول الله
صلى الله عليه وسلم ثم اصابته احتلام فامره بالاغتسال فاغتسل فكزت فمات
فبلغ ذلك النبي صلى الله عليه وسلم فقال قتلوه قتلهم الله الا لم يكن شفاء
العي السوال فانما كان يكفيه ان يتيمم او يعصب على جرحه ثم يمسح عليه ويغسل
سائر جسده ويترك راسه حتى اصابة الجرح ۔ باب ما جاء في الغسل من
الجنابة ۔ حدثنا ابو بكر بن ابي شيبة وعلي بن محمد قالا ثنا وكيع عن
الاعمش عن سالم بن ابي الجعد عن كريب مولى ابن عباس عن خالته
ميمونة قالت وضعت للنبي صلى الله عليه وسلم غسلا فاغتسل من الجنابة فاكفا
الاناء بشماله على يمينه فغسل كفيه ثلاثا ثم افاض على وجهه ثم دلك يده بالارض

ثم تمضمض واستنشق وغسل وجهه ثلاثا وذراعيه ثلاثا ثم افاض الماء على سائر
جسده ثم تنحى فغسل رجليه • حدثنا محمد بن عبد الملك بن ابي الشوارب حدثنا عبد
الواحد بن زياد ثنا صدقة بن سعيد الحنفي ثنا جميع بن عمير التيمي قال انطلقت
مع عمتي وخالتي فدخلنا على عائشة فسألناها كيف كان رسول الله صلى الله عليه وسلم
يصنع عند غسله من الجنابة قالت كان يفيض على كفيه ثلاث مرات ثم يدخلها
الاناء ثم يغسل رأسه ثلاث مرات ثم يفيض على جسده ثم يقوم الى الصلاة واما
نحن فانا نغسل رؤوسنا خمس مرات من اجل الضفر • حدثنا ابو بكر بن ابي شيبة
ثنا ابو الاحوص عن ابي اسحق عن سليمان بن صرد عن جبير بن مطعم قال تماروا في الغسل
من الجنابة عند رسول الله صلى الله عليه وسلم فقال رسول الله صلى الله عليه
وسلم اما انا فافيض على رأسي ثلاث اكف • حدثنا ابو بكر بن ابي شيبة وعلي بن
محمد قالا ثنا وكيع انبانا ابو كريب ثنا ابن فضيل جميعا عن فضيل بن زيد وعن
عطية عن ابي سعيد ان رجلا سأله عن الغسل من الجنابة فقال ثلاثا فقال الرجل
ان شعري كثير فقال رسول الله صلى الله عليه وسلم كان اكثر شعرا منك واطيب
• حدثنا ابو بكر بن ابي شيبة ثنا حفص بن غياث عن جعفر بن محمد عن ابيه عن جابر
قال قلت يا رسول الله انا في ارض باردة فكيف الغسل من الجنابة فقال اما انا
فاحثوا على رأسي ثلاثا • حدثنا ابو بكر بن ابي شيبة ثنا ابو خالد الاحمر عن ابن
عجلان عن سعيد عن ابي هريرة قال سأله رجل كم افيض على رأسي وانا جنب
قال كان رسول الله صلى الله عليه وسلم يحثو على رأسه ثلاث حثيات فقال
الرجل ان شعري طويل قال كان رسول الله صلى الله عليه وسلم اكثر شعرا منك
واطيب • باب في الوضوء بعد الغسل • حدثنا ابو بكر بن
ابي شيبة وعبد الله بن عامر بن زرارة واسمعيل بن موسى السدي قالوا ثنا
شريك عن ابي اسحق عن الاسود عن عائشة قالت كان رسول الله صلى الله عليه وسلم
لا يتوضأ بعد الغسل من الجنابة • باب في الجنب يستدفئ بامرأته قبل
ان تغتسل • حدثنا ابو بكر بن ابي شيبة ثنا شريك عن حريث عن الشعبي
عن مسروق عن عائشة قالت كان رسول الله صلى الله عليه وسلم يغتسل من
الجنابة ثم يستدفئ بي قبل ان اغتسل • باب في الجنب ينام كهيئته لا يمس ماء
• حدثنا محمد بن الصباح ثنا ابو بكر بن عياش عن الاعمش عن ابي اسحق عن
الاسود عن عائشة قالت كان رسول الله صلى الله عليه وسلم يجنب ثم
ينام ولا يمس ماء حتى يقوم بعد ذلك فيغتسل • حدثنا ابو بكر بن ابي شيبة
ثنا الاحوص عن ابي اسحق عن الاسود عن عائشة قالت ان رسول الله صلى
الله عليه وسلم ان كانت له الى اهله حاجة قضاها ثم ينام كهيئته لا يمس
ماء • حدثنا علي بن محمد ثنا وكيع ثنا سفيان عن ابي اسحق عن الاسود عن
عائشة ان رسول الله صلى الله عليه وسلم كان يجنب ثم ينام كهيئته لا يمس
ماء قال سفيان فذكرت الحديث يوما فقال لي اسمعيل يا فتى يشد هذا الحديث
بشيء • باب من قال لا ينام الجنب حتى يتوضأ وضوءه للصلاة • حدثنا محمد بن رمح

المصري

المصري انبانا الليث بن سعد عن الزهري عن ابي سلمة عن عايشة قالت كان
النبي صلى الله عليه وسلم اذا اراد ان ينام وهو جنب توضأ وضوءه للصلاة
. حدثنا محمد بن نصر الجهضمي ثنا عبد الاعلى ثنا عبيد الله بن عمر عن نافع عن
ابن عمر ان عمر بن الخطاب قال لرسول الله صلى الله عليه وسلم ايرقد احدنا
وهو جنب قال نعم اذا توضا . حدثنا ابو مروان العثماني محمد بن عثمان ثنا
عبد العزيز بن محمد عن يزيد بن عبد الله بن الهاد عن عبد الله بن خباب عن ابي
سعيد الخدري انه كان تصيبه الجنابة في الليل فيريد ان ينام فامره رسول الله
صلى الله عليه وسلم ان يتوضا ثم ينام . باب في الجنب اذا اراد العود توضأ
. حدثنا محمد بن عبد الملك بن ابي الشوارب ثنا عبد الواحد بن زياد ثنا عاصم الاحول
عن ابي المتوكل عن ابي سعيد قال قال رسول الله صلى الله عليه وسلم اذا اتى احدكم
اهله ثم اراد ان يعود فليتوضا باب ما جاء فيمن يغتسل من جميع نسائه غسلا فليتوضأ
. حدثنا محمد بن المثنى ثنا عبد الرحمن بن مهدي وابو احمد عن سفيان عن معمر
عن قتادة عن انس ان النبي صلى الله عليه وسلم كان يطوف على نسائه في غسل
واحد . باب فيمن يغتسل عند كل واحدة غسلا . حدثنا اسحق بن منصور انبانا عبد
الصمد ثنا حماد ثنا عبد الرحمن بن ابي رافع عن عمته سلمى عن ابي رافع ان النبي
صلى الله عليه وسلم طاف على نسائه في ليلة وكان يغتسل عند كل واحدة منهن
فقيل له يا رسول الله الا تجعله غسلا واحدا فقال هو ازكى واطيب واطهر
. باب في الجنب ياكل ويشرب . حدثنا ابو بكر بن ابي شيبة ثنا ابن علية
وغندر ووكيع عن شعبة عن الحكم عن ابراهيم عن الاسود عن عايشة قالت كان
رسول الله صلى الله عليه وسلم اذا اراد ان ياكل وهو جنب توضأ . حدثنا محمد
بن عثمان بن هياج ثنا اسمعيل بن صبيح ثنا ابو اويس عن شرحبيل بن سعد عن جابر
بن عبد الله قال سئل النبي صلى الله عليه وسلم عن الجنب هل ينام او ياكل
او يشرب قال نعم اذا توضأ وضوءه للصلاة باب [illegible] غسل يديه
. حدثنا ابو بكر بن ابي شيبة ثنا عبد الله بن المبارك عن يونس عن الزهري عن ابي
سلمة عن عايشة ان النبي صلى الله عليه وسلم كان اذا اراد ان ياكل وهو جنب
غسل يديه باب ما جاء في قراءة القرآن على غير [illegible] . حدثنا محمد بن بشار
ثنا محمد بن جعفر ثنا شعبة عن عمرو بن عبد مرة عن عبد الله بن سلمة قال دخلت على علي
بن ابي طالب فقال كان رسول الله صلى الله عليه وسلم ياتي الخلاء فيقضي الحاجة
ثم يخرج فياكل معنا الخبز واللحم ويقرا القرآن ولا يحجبه وربما قال ولا يحجزه عن
القراءة شيء الا الجنابة . حدثنا يحيى بن عبدك وابو سعيد محمد بن سلمة الجعفي قالا
ثنا عبد الله بن الجراح ثنا حماد بن زيد عن ايوب بن ابي تميمة عن ايوب بن موسى
فذكر نحوه . حدثنا هشام بن عمار ثنا اسمعيل بن عياش ثنا موسى بن عقبة عن
نافع عن ابن عمر قال قال رسول الله صلى الله عليه وسلم لا يقرا الجنب ولا الحايض شيئا
من القرآن باب تحت كل شعرة جنابة . حدثنا نصر بن علي الجهضمي
ثنا الحرث بن وجيه ثنا مالك بن دينار عن محمد بن سيرين عن ابي هريرة قال

حدثنا علي بن محمد ثنا وكيع عن صالح
ابن ابي الاخضر عن الزهري عن
عن انس رضي الله تعالى عنه قال
وضعت لرسول الله صلى الله عليه وسلم
غسلا فاغتسل من جميع نسائه
في ليلة

قال رسول الله صلى الله عليه وسلم ان تحت كل شعرة جنابة فاغسلوا الشعر وانقوا
البشر وحدثنا هشام بن عمار ثنا يحيى بن حمزة حدثني عتبة بن حكيم حدثني طلحة بن
نافع حدثني ابو ايوب الانصاري ان النبي صلى الله عليه وسلم قال الصلوات الخمس
والجمعة الى الجمعة واداء الامانة كفارة لما بينهما قلت وما اداء الامانة قال
غسل الجنابة فان تحت كل شعرة جنابة * حدثنا ابو بكر بن ابي شيبة ثنا الاسود بن
عامر ثنا حماد بن سلمة عن عطاء بن السائب عن زاذان عن علي بن ابي طالب رضي الله
عنه عن النبي صلى الله عليه وسلم قال من ترك موضع شعرة من جسده لم
يغسلها فعل به كذا وكذا من النار قال علي فمن ثم عاديت شعري وكان يجزه
* باب في المرأة ترى في منامها ما يرى الرجل * حدثنا ابو بكر بن ابي شيبة وعلي
ابن محمد قالا ثنا وكيع عن هشام بن عروة عن ابيه عن زينب بنت ام سلمة عن ام
سلمة قالت جاءت ام سليم الى النبي صلى الله عليه وسلم فسألته عن المرأة ترى
في منامها ما يرى الرجل قال اذا رأت الماء فلتغتسل فقلت فضحت النساء وهل
تحتلم المرأة فقال النبي صلى الله عليه وسلم تربت يمينك فبما يشبهها ولدها * حدثنا
محمد بن المثنى ثنا ابن ابي عدي وعبد الاعلى عن سعيد بن ابي عروبة عن
قتادة عن انس بن مالك ان ام سليم سألت رسول الله صلى الله عليه وسلم عن المرأة
ترى في منامها ما يرى الرجل فقال رسول الله صلى الله عليه وسلم اذا رأت ذلك
فانزلت عليها أ تغتسل فقالت ام سلمة يا رسول الله أيكون هذا قال نعم ما الرجل
عليظ ابيض وماء المرأة رقيق اصفر فايهما سبق او علا اشبهه الولد * حدثنا
ابو بكر بن ابي شيبة وعلي بن محمد قالا ثنا وكيع عن سفيان عن علي بن زيد عن سعيد
بن المسيب عن حولة بنت حكيم انها سألت رسول الله صلى الله عليه وسلم عن المرأة
ترى في منامها ما يرى الرجل فقال لتغتسل حتى تنزل كما انه ليس على
الرجل غسل حتى ينزل * باب ما جاء في غسل المني من الجنابة * حدثنا ابو بكر
بن ابي شيبة ثنا سفيان بن عيينة عن ايوب بن موسى عن سعيد بن ابي سعيد
المقبري عن عبد الله بن رافع عن ام سلمة قالت قلت يا رسول الله اني امرأة اشد
ضفر رأسي أفانقضه لغسل الجنابة فقال انما يكفيك ان تحثي عليه ثلاث حثيات
من ماء ثم تفيضي عليك من الماء فتطهرين او قال فاذا انت قد طهرت * حدثنا
ابو بكر بن ابي شيبة ثنا اسمعيل بن علية عن ايوب عن ابي الزبير عن عبيد
بن عمير قال بلغ عايشة ان عبد الله بن عمرو يامر نساءه ان ينقضن رؤسهن فقالت
يا عجبا لابن عمرو هذا فلا يامرهن ان يحلقن رؤسهن لقد كنت انا ورسول الله
صلى الله عليه وسلم نغتسل من اناء واحد فلا ازيد على ان افرغ على رأسي ثلاث
افراغات * باب الجنب يغتسل في الماء الدايم الحوض * حدثنا احمد بن
عيسى وحرملة بن يحيى المصريان قالا ثنا بن وهب عن عمرو بن الحرث عن بكير بن
عبد الله بن الاشج ان ابا السائب مولى هشام بن زهرة حدثه انه سمع ابا هريرة يقول
قال رسول الله صلى الله عليه وسلم لا يغتسل احدكم في الماء الدايم وهو جنب فقال كيف
يفعل يا ابا هريرة قال يتناول تناولا * باب الماء لا يجنب * حدثنا

ابو بكر بن ابي شيبة و محمد بن بشار قالا ثنا غندر محمد بن جعفر عن شعبة عن الحكم
من ذكوان عن ابي سعيد الخدري ان رسول الله صلى الله عليه وسلم مر على رجل من
الانصار فارسل اليه وراسه يقطر فقال لعلنا اعجلناك قال نعم يا رسول الله قال اذا
اعجلت او قحطت فلا غسل عليك وعليك الوضوء . حدثنا محمد بن الصباح انبا سفيان
بن عيينة عن عمرو بن دينار عن ابن الساسب عن عبد الرحمن بن صفاد عن ابي ايوب
انه قال قال النبي صلى الله عليه وسلم الماء من الماء باب ما جاء في وجوب الغسل
[illegible] حدثنا علي بن محمد الطنافسي وعبد الرحمن بن ابراهيم
دمشقي قالا ثنا الوليد بن مسلم ثنا الاوزاعي حدثني عبد الرحمن بن القاسم حدثني
القاسم بن محمد عن عائشة زوج النبي صلى الله عليه وسلم قالت اذا التقى
الختانان فقد وجب الغسل فعلته انا ورسول الله صلى الله عليه وسلم فاغتسلنا
حدثنا محمد بن بشار ثنا عثمان بن عمر انبا يونس عن الزهري قال سهل بن سعد
الساعدي اخبرني ابي بن كعب انه كانت رخصة في اول الاسلام ثم امرنا بالغسل
بعد . حدثنا ابو بكر بن ابي شيبة ثنا الفضل بن دكين عن هشام الدستوائي عن
قتادة عن الحسن عن ابي رافع عن ابي هريرة عن رسول الله صلى الله عليه وسلم قال
اذا جلس الرجل بين شعبها الاربع ثم جهدها فقد وجب الغسل . حدثنا ابو بكر
بن ابي شيبة ثنا ابو معاوية عن حجاج عن عمرو بن شعيب عن ابيه عن جده قال
قال رسول الله صلى الله عليه وسلم اذا التقى الختانان وتوارت الحشفة
وجب الغسل باب من احتلم ولم ير بللا . حدثنا ابو بكر بن ابي شيبة
ثنا حماد بن خالد عن العمري عن عبيد الله عن القاسم عن عائشة عن النبي صلى
الله عليه وسلم قال اذا استيقظ احدكم من نومه فراى بللا ولم ير انه احتلم فليغتسل
واذا راى انه قد احتلم ولم ير بللا فلا غسل عليه باب ما جاء في الاستتار في الغسل
حدثنا العباس بن عبد العظيم العنبري وابو حفص عمرو بن علي الفلاس ومحمد بن
المثنى قالوا ثنا عبد الرحمن بن مهدي الخبرني محل بن خليفة حدثنا ابو الشيخ
قال كنت اخدم النبي صلى الله عليه وسلم فكان اذا اراد ان يغتسل قال ولني
ثوبه فغطاني واستر الثوب فاستتره به . حدثنا محمد بن رمح المصري انبا الليث
عن سعد بن اسحاق بن كعب عن عبد الله بن عبد الله بن ابي طلحة قال سالت احدا اخبرني
رسول الله صلى الله عليه وسلم يسبح في سفر فلم احد احدا اخبرني انه رآه غير انه
سمعت ابا طالب انه قدم عام الفتح فامر بستر فستر عليه فاغتسل فرايت
ركبتيه . حدثنا محمد بن عبيد بن عقيلة الحماني ثنا ابو احمد ابو يحيى الحماني
عن الحسن بن عمارة عن المنهال بن عمرو عن ابي عبيدة عن عبد الله بن مسعود
قال قال رسول الله صلى الله عليه وسلم لا يغتسل احدكم [illegible] ماء ثم
[illegible] ولا يتوضا به فان لم يكن يرى فانه يرى . [illegible] ماجاء في الرجل
يجامع ثم ان يصلي . حدثنا محمد بن الصباح انبا سفيان بن عيينة عن
[illegible] عن ابيه عن عبد الله بن ابي قال [illegible] قال رسول الله صلى الله عليه
[illegible] اذا اراد احدكم ان يجامع ثم اراد ان يعود فليتوضا بينهما وضوءا . [illegible]

[illegible] عن يزيد بن
شريك عن علي انه قال [illegible] فقال تقعد قدر ما كانت تقعد
وهو حائض ثم تغتسل وتصلي ۞ حدثنا ابو بكر بن ابي شيبة ثنا ابو اسامة عن هشام
عن ابيه عن عائشة قالت قال رسول الله صلى الله عليه وسلم لا يقوم احدكم
الى الصلاة ويجلس في باب ما جاء في المستحاضة انها تدع الصلاة
عرفت ايامها قبلها ان يستمر بها الدم ۞ حدثنا ابو بكر بن ابي شيبة
وعلي بن محمد قالا ثنا ابو اسامة عن عبيد الله بن عمر عن نافع عن سليمان
بن يسار عن امرأة من بني غفار قالت سألت امرأة النبي صلى الله عليه وسلم فقالت
اني استحاض فلا اطهر افادع الصلاة قال لا ولكن دعي قدر الايام
والليالي التي كنت تحيضين قال ابو بكر في حديثه و قدرهن من الشهر
ثم اغتسلي واستدفري بثوب وصلي ۞ حدثنا علي بن محمد وابو بكر بن ابي
شيبة قالا ثنا وكيع عن الاعمش عن حبيب بن ابي ثابت عن عروة بن الزبير عن
عائشة قالت جاءت فاطمة بنت ابي حبيش الى النبي صلى الله عليه وسلم فقالت
يا رسول الله اني امرأة استحاض فلا اطهر افادع الصلاة قال لا انما ذلك
عرق وليست بالحيضة فاجتنبي الصلاة ايام محيضك ثم اغتسلي وتوضئي لكل
صلاة وان قطر الدم على الحصير ۞ حدثنا ابو بكر بن ابي شيبة ثنا اسمعيل
بن موسى قالا ثنا شريك عن ابي اليقظان عن عدي بن ثابت عن ابيه عن جده
ان النبي صلى الله عليه وسلم قال المستحاضة تدع الصلاة ايام اقرائها
ثم تغتسل وتتوضأ لكل صلاة وتصوم وتصلي باب ما جاء في
المستحاضة اذا اختلط عليها الدم فلم تقف على ايام حيضها ۞ حدثنا عبد الله
بن الجراح ثنا حماد بن زيد ح وحدثنا ابو بكر بن ابي شيبة وعلي بن محمد قالا
ثنا وكيع عن هشام بن عروة عن ابيه عن عائشة قالت جاءت فاطمة بنت ابي
حبيش الى النبي صلى الله عليه وسلم فقالت يا رسول الله اني امرأة استحاض
فلا اطهر افادع الصلاة قال لا انما ذلك عرق وليس بالحيضة فاذا اقبلت
الحيضة فدعي الصلاة واذا ادبرت فاغسلي عنك الدم وصلي هذا حديث
وكيع ۞ حدثنا محمد بن يحيى ثنا ابو المغيرة ثنا الاوزاعي عن الزهري عن
عروة بن الزبير وعمرة بنت عبد الرحمن ان عائشة زوج النبي صلى الله
عليه وسلم قالت استحيضت ام حبيبة بنت جحش وهي تحت عبد الرحمن
بن عوف سبع سنين فشكت ذلك الى رسول الله صلى الله عليه وسلم فقال
النبي صلى الله عليه وسلم ان هذه ليست بالحيضة وانما هو عرق فاذا
اقبلت الحيضة فدعي الصلاة واذا ادبرت فاغتسلي وصلي قالت عائشة فكانت
تغتسل لكل صلاة ثم تصلي وكانت تقعد في مركن لاختها زينب بنت جحش حتى
ان حمرة الدم لتعلو الماء باب ما جاء في البكر اذا ابتدأت
مستحاضة وكان لها ايام حيض فنسيتها ۞ حدثنا ابو بكر بن ابي شيبة ثنا يزيد
بن هارون ثنا شريك عن عبد الله بن محمد بن عقيل عن ابراهيم بن محمد بن طلحة عن

قال الاحناف

حدثنا عبد الله بن الجراح ثنا حماد بن زيد ح وحدثنا ابو بكر بن ابي شيبة وعلي بن محمد قالا ثنا وكيع عن هشام بن عروة عن ابيه عن عائشة قالت جاءت فاطمة بنت ابي حبيش الى النبي صلى الله عليه وسلم فقالت يا رسول الله اني امرأة استحاض فلا اطهر افادع الصلاة قال لا انما ذلك عرق وليس بالحيضة فاذا اقبلت الحيضة فدعي الصلاة واذا ادبرت فاغسلي عنك الدم وصلي هذا حديث وكيع

عن حماد بن طلحة عن امه حمنة بنت جحش انها استحيضت حيضة كثيرة شديدة فقال لها احتشي كرسفا فقالت انه اكثر من ذلك انا ثجا فقال تلجمي وتحيضي في كل شهر في علم الله ستة ايام او سبعة ايام ثم اغتسلي حتى اذا رأيت انك قد طهرت واستنقأت في ثلاث وعشرين او اربع وعشرين وأيامها وصومي فان ذلك يجزيك وكذلك فافعلي في كل شهر كما تحيض النساء وكما يطهرن لميقات حيضهن وطهرهن فان قويت على ان تؤخري الظهر وتعجلي العصر ثم تغتسلين حين تطهرين وتصلين الظهر والعصر جميعا ثم تؤخرين المغرب وتعجلين العشاء ثم تغتسلين وتجمعين بين الصلاتين فافعلي وتغتسلين مع الصبح وكذلك فافعلي وصومي ان قدرت على ذلك فقالت انه لهو اعجب الامرين الي ٠ حدثنا محمد بن يحيى حدثنا عبد الرزاق املاء علي من كتابه وكان الشائل عندي ابانا ابن جريج عن عبد الله بن محمد عن عقيل عن ابراهيم بن محمد بن طلحة عن عمر بن طلحة عن ام حبيبة بنت جحش قالت كنت استحاض حيضة كبيرة طويلة فاتيت النبي صلى الله عليه وسلم استفتيه واخبره فوجدته عند اختي زينب فقلت يا رسول الله ان لي اليك حاجة فقال وما هي يا هنتاه فقلت اني استحاض حيضة طويلة كبيرة وقد منعتني الصلاة والصوم فما ترى فيها فقال انعت لك الكرسف فانه يذهب الدم قلت هو اكثر من ذلك الحديث بطوله نحو حديث شريك ٠ باب ما جاء في دم الحيض يصيب الثوب ٠ حدثنا محمد بن بشار حدثنا يحيى بن سعيد وعبد الرحمن بن مهدي قالا حدثنا سفيان عن ثابت بن عبد الرحمن بن ابي نعيم عن عدي بن دينار عن امرأة من بني محصن قالت سألت رسول الله صلى الله عليه وسلم عن دم الحيض يصيب الثوب قال اغسليه بالماء واسحتيه وحكيه وقرصيه بضلع ٠ حدثنا اسحق بن ابراهيم الدبري حدثنا عبد الرزاق حدثنا الثوري نحوه ٠ حدثنا ابو بكر بن ابي شيبة حدثنا ابو خالد الاحمر عن هشام بن عروة عن فاطمة بنت المنذر عن اسماء بنت ابي بكر قالت سئل رسول الله صلى الله عليه وسلم عن دم الحيض يكون في الثوب قال اقرصيه واغسليه وصلي فيه ٠ حدثنا هرملة بن يحيى حدثنا ابن وهب اخبرني عمرو بن الحرث عن عبد الرحمن بن القاسم عن ابيه عن عائشة زوج النبي صلى الله عليه وسلم انها قالت ان كانت احدانا تحيض ثم تقتسل الدم من ثوبها عند طهرها فتغسله وتنضح على سائره ثم تصلي فيه ٠ باب ما جاء لا تقضي الحائض الصلاة ٠ حدثنا ابو بكر بن ابي شيبة حدثنا علي بن مسهر عن سعيد بن ابي عروبة عن قتادة عن معاذة العدوية عن عائشة انها سألتها اتقضي الحائض الصلاة فقالت لها عائشة امورية انت قد كنا نحيض على عهد النبي صلى الله عليه وسلم ثم نطهر ولم يأمرنا بقضاء الصلاة ٠ باب الحائض تناول الشيء من المسجد ٠ حدثنا ابو بكر بن ابي شيبة حدثنا ابو الاحوص عن ابي اسحق عن البهي عن عائشة قالت قال لي النبي صلى الله عليه وسلم ناوليني الخمرة من المسجد فقلت اني حائض فقال ليست حيضتك في يدك ٠ حدثنا ابو بكر بن ابي شيبة وعلي بن محمد قالا حدثنا وكيع عن هشام بن عروة عن ابيه عن عائشة قالت قال النبي صلى الله عليه وسلم ناوليني وهو يصلي حيضتي فاصلة في يدي ٠ حدثنا محمد بن بشار حدثنا عبد الرحمن بن مهدي عن سفيان عن ابي عائشة عن عائشة قالت قال رسول الله صلى الله عليه

وسلم يضع لاحدنا شيئا من جسدها اذا كانت حائضا ثم لا يجاوز ذلك الى غيره
من امرأته اذا كانت حائضا حدثنا يحيى بن حكيم حدثنا عبد الاعلى عن محمد بن اسحق
وحدثنا ابو بكر بن ابي شيبة حدثنا علي بن مسهر عن الشيباني عن عبد الله بن شداد
عن الاسود عن ابيه عن عائشة قالت كان احدنا اذا كانت حائضا ثم اراد النبي صلى
الله عليه وسلم ان يباشرها امرها ان تأتزر في فور حيضتها ثم يباشرها وايكم يملك اربه كما كان يملك
النبي صلى الله عليه وسلم اربه حدثنا عبد الله بن الجراح حدثنا ابو الاحوص عن
عبد الكريم عن مقسم عن ابن عباس قال كان الرجل اذا دفع على امرأته وهي حائض
امرته النبي صلى الله عليه وسلم ان يتصدق بنصف دينار حدثنا ابو بكر بن ابي شيبة
حدثنا جرير عن منصور عن ابراهيم عن الاسود عن عائشة قالت كانت احدانا اذا اصابها
امرها النبي صلى الله عليه وسلم ان تتزر ثم يباشرها حدثنا ابو بكر بن ابي شيبة
حدثنا محمد بن بشر حدثنا محمد بن عمرو حدثنا ابو سلمة عن ام سلمة رضي الله عنها قالت كنت مع
رسول الله صلى الله عليه وسلم في الخميلة فوجدت ما يجد النساء من الحيضة فانسللت
فاكتسبت على ثيابي انعم قالت فانسللت فاصلحت من شأني ثم رجعت فقال رسول الله
صلى الله عليه وسلم تعالي فادخلي معي في الخميلة قالت فدخلت معه حدثنا
الحلبي بن عمرو حدثنا محمد بن سلمة عن محمد بن اسحق عن يزيد بن ابي حبيب عن سويد بن
قيس عن معاوية بن حديج عن معاوية بن ابي سفيان عن ام حبيبة زوج النبي صلى
الله عليه وسلم قالت كنا نتقيا كيف يتقي النساء من مع رسول الله صلى الله عليه وسلم
في المحيض قالت كانت احدانا في فورها اول ما تحيض تشد عليها ازارا الى انصاف
فخذيها ثم تضطجع مع رسول الله صلى الله عليه وسلم باب النهي عن
اتيان الحائض حدثنا ابو بكر بن ابي شيبة وعلي بن محمد قالا حدثنا وكيع
حدثنا حماد بن سلمة عن حكيم بن الاسود عن ابي نبيحة العجلي عن ابي هريرة
قال قال رسول الله صلى الله عليه وسلم من اتى حائضا او امرأة في دبرها
او كاهنا فقد كفر بما انزل على محمد باب في
كفارة من اتى حائضا حدثنا محمد بن بشار حدثنا يحيى بن سعيد ومحمد بن جعفر قالا
ابن ابي عدي عن شعبة عن الحكم عن عبد الحميد مولى بني زياد عن مقسم عن ابن عباس عن النبي صلى الله
عليه وسلم في الذي يأتي امرأته وهي حائض قال يتصدق بدينار او بنصف دينار
باب ما يجتنب الرجل من امرأته في حيضتها حدثنا ابو بكر بن ابي شيبة وعلي
بن محمد قالا حدثنا وكيع عن هشام بن عروة عن ابيه عن عائشة ان احدانا كانت تحيض ثم
قال لقاموا كما سمعتها تقول بفيها الحجر وقال علي في حديثه انقطع لسانه
حدثنا محمد بن بشار حدثنا محمد بن جعفر حدثنا شعبة عن ابراهيم بن مهاجر قال سمعت
صفية تحدث عن عائشة انها سمعت رسول الله صلى الله عليه وسلم يقول في
الحيض يكون لاحدانا فتطهر فتحل له حتى تغتسل فقال في حديث ابن بشار
حدثنا محمد بن بشار حدثنا محمد بن جعفر حدثنا شعبة عن ابراهيم بن مهاجر قال سمعت
صفية تحدث عن عائشة انها سمعت رسول الله صلى الله عليه وسلم يقول في
الحيض يكون لاحدانا فتطهر فتحل له حتى تغتسل فقال في حديث ابن بشار

احداكن ماءها فتطهر فتحسن الطهور او تبلغ في الطهور ثم تصب الماء على راسها فتدلكه
حتى تبلغ شؤون راسها ثم تفيض الماء على جسدها فقالت عائشة نعم النساء نساء
الانصار لم تمنعهن الحياء ان يتفقهن في الدين. باب ما جاء في مواكلة
الحائض وفي سؤرها. حدثنا محمد بن بشار ثنا محمد بن جعفر ثنا شعبة عن المقدام
بن شريح بن هانئ عن ابيه عن عائشة قالت كنت اتعرق العظم وانا حائض فياخذه
رسول الله صلى الله عليه وسلم فيضع فاه حيث كان فمي واشرب من الاناء فياخذه
رسول الله صلى الله عليه وسلم فيضع فمه حيث كان فمي وانا حائض. حدثنا ابو بشر
بكر بن خلف ثنا عبد الرحمن بن مهدي عن معاوية بن صالح عن العلاء بن الحارث عن
حرام بن معاوية عن عبد الله بن سعد قال سالت رسول الله صلى الله عليه وسلم
عن مواكلة الحائض فقال واكلها. حدثنا محمد بن يحيى ثنا الوليد ثنا حماد بن سلمة
عن ثابت عن انس ان اليهود كانوا لا يجلسون مع الحائض في بيت ولا ياكلون ولا يشربون
قال فذكر ذلك للنبي صلى الله عليه وسلم فانزل الله ويسئلونك عن المحيض
قل هو اذى فاعتزلوا النساء في المحيض فقال رسول الله صلى الله عليه وسلم اصنعوا
كل شيء الا الجماع. باب في اجتياب الحائض المسجد. حدثنا ابو بكر بن ابي
شيبة ومحمد بن يحيى قال ثنا ابو نعيم ثنا ابن ابي غنية عن ابي الخطاب الهجري عن
مخدوج الذهلي عن حبيرة قالت اخبرتني ام سلمة قالت دخل رسول الله صلى الله
عليه وسلم صرحة هذا المسجد فنادى باعلا صوته ان المسجد لا يحل لجنب ولا لحائض
باب ما جاء في الحائض ترى بعد الطهر الصفرة والكدرة. حدثنا
محمد بن يحيى ثنا عبيد الله بن موسى عن شيبان عن يحيى بن ابي كثير عن ابي سلمة
ام بكر انها اخبرت ان عائشة قالت قال رسول الله صلى الله عليه وسلم في المراة
ترى ما يريبها من بعد الطهر قال انما هي عرق او عروق قال محمد بن يحيى يريد
بعد الطهر بعد الغسل. حدثنا محمد بن يحيى ثنا عبد الرزاق انبانا معمر عن ايوب
عن ابن سيرين عن ام عطية قالت لم نكن نرى الصفرة والكدرة شيئا. حدثنا
محمد بن يحيى ثنا محمد بن عبد الله الرقاشي ثنا وهيب عن ايوب عن حفصة
عن ام عطية قالت كنا لا نعد الصفرة والكدرة شيئا. قال محمد بن يحيى عن وهيب
ولا هما عندنا بهذا. باب النفساء كم تجلس. حدثنا نصر بن
علي الجهضمي ثنا شجاع بن الوليد عن علي بن عبد الاعلى عن ابي سهل عن سمية
الازدية عن ام سلمة قالت كان النفساء على عهد رسول الله صلى الله عليه وسلم
تجلس اربعين يوما وكنا نطلي وجوهنا بالورس من الكلف. حدثنا عبد الله بن سعيد
المحاربي عن سلام بن سليم عن حميد عن انس قال كان رسول الله صلى الله عليه وسلم
وقت للنساء اربعين يوما الا ان ترى الطهر قبل ذلك. باب الصلاة
في ثوب الحائض. حدثنا ابو بكر بن ابي شيبة ثنا وكيع عن طلحة بن يحيى عن عبد الله
بن عبد الله بن عتبة عن عائشة قالت كان النبي صلى الله عليه وسلم يصلي وانا
الى جنبه وانا حائض على ما يرط لي وعليه بقصة. حدثنا سهل بن ابي سهل ثنا
سفيان بن عيينة ثنا الشيباني عن عبد الله بن شداد عن ميمونة ان رسول الله

عليه وسلم صلاة العصر حتى تغيب الشمس قال ابن عيينة وسمعته مرة اخرى يقول
امه فتوضأ حتى ما يكاد يتوضأ ثابت وصلاة المؤذن استحقاقا والآخر
بن ابراهيم الدستوائي قال ثنا وهيب بن خالد قال ثنا ابو ايوب قال ثنا ابو الخير
رافع بن خديج يقول كنا نصلي المغرب مع رسول الله صلى الله عليه وسلم فينصرف
احدنا وانه ليبصر مواقع نبله حدثنا ابو بجيحي ابو عقال ثنا ابراهيم
موسى نحوه حدثنا يعقوب بن حميد بن كاسب ثنا المغيرة بن عبد الرحمن بن عبد
بن ابي عبيد عن سلمة بن الاكوع انه كان يصلي مع النبي صلى الله عليه وسلم
نوبته اذا توارت بالحجاب حدثنا محمد بن يحيى حدثنا ابو ابراهيم بن موسى باعساف
بن العوام عن هرمز ابو ابراهيم عن قتادة عن الحسن عن الاحنف بن قيس عن
بن عباس عن عبد المطلب فالت قال رسول الله صلى الله عليه وسلم لا تزال
متى على الفطرة ما لم يؤخروا المغرب حتى تشتبك النجوم حدثنا ابو
حتى ابو هارون ثنا ابو ابراهيم بن موسى فذكر نحوه سمعت محمد بن يحيى يقول
سفيان الناس في هذا الحديث بغداد فذهبنا ناه راجعوا الى العراء
بن منادة بن العوام فاخرج الينا اصلا بيده فاذا الحديث فيه ثابت
وقت صلاة العشاء حدثنا هشام بن عمار ثنا سفيان بن عيينة عن ابي
زيد عن ابي هريرة الاعرج عن ابي هريرة ان النبي صلى الله عليه وسلم قال
لولا ان اشق على امتي لاخرتهم ياتيهم بالعشاء حدثنا ابو بكر بن ابي
عيينة ثنا ابو اسامة وعبيدة الله بن نمير عن عبيد الله عن سعيد بن ابي
سعيد عن ابي هريرة قال قال رسول الله صلى الله عليه وسلم لولا ان
اشق على امتي لاخرت صلاة العشاء الى ثلث الليل فانه صلى قبل
حدثنا محمد بن المثنى ثنا عبد الرحمن ثنا حميد قال سئل انس بن
مالك هل اخر النبي صلى الله عليه وسلم العشاء الا ليلة فقال ما رايناه اخر ليلة
صلاة العشاء الى قريب من شطر الليل فاتى صلى قال فاقبلنا بوجوه
فقالوا ان الناس قد صلوا ونامو ا وانكم لن تزالوا في صلاة ما انتظرتم هذه
الصلاة قال انس كاني انظر الى وبيص خاتمه حدثنا ابو عامر ثنا
الانصاري حدثني حميد نحوه حدثنا قتيبة بن سعيد ثنا ابو عوانة عن موسى الجهني
بن سعيد ثنا ابو بن ابي عمرة عن ابي هريرة عن ابي سعيد قال قلنا يا
رسول الله صلى الله عليه وسلم الشرب لم نجزع فخرج علينا حتى اذا
فخرج فصلى بنا فاذا الناس قد صلوا ونامو ا واشتهوا ان نزال في صلاة
ما انتظرتم لولا ان الضعيف والسقيم حبسوا او ان هذه الصلاة
الى شطر هل ثابت صلاة العشاء الى ثلث حدثنا ابو
بن ابراهيم ومحمد بن الصباح قالا ثنا الوليد بن مسلم ثنا الاوزاعي حدثني
يحيى بن ابي كثير عن ابي سلمة عن عبد الله بن عمرو بن العاص ان رسول الله
كان يصلي هذه الصلاة ساعة شاء من الليل حتى كان في خلافة ثلاث
في الفجر فانه من فاتته صلاة العصر فقد حبط عمله ثابت

من نام عن الصلاة او نسيها ٥ حدثنا نصر بن علي الجهضمي ثنا يزيد بن
زريع ثنا حجاج ثنا قتادة عن انس بن مالك قال سئل النبي صلى
الله عليه وسلم عن الرجل يغفل عن الصلاة او يرقد فيها قال يصليها اذا
ذكرها ٥ حدثنا عبادة بن المغلس ثنا ابو عوانة عن قتادة عن انس بن مالك
قال قال رسول الله صلى الله عليه وسلم من نسي صلاة فليصلها اذا ذكرها
٥ حدثنا حرملة بن يحيى ثنا عبد الله بن وهب ثنا يونس عن ابن شهاب عن سعيد
بن المسيب عن ابي هريرة ان رسول الله صلى الله عليه وسلم حين قفل من غزوة
خيبر فسار ليلة حتى اذا ادركه الكرى عرس وقال لبلال اكلأ لنا الليل
فصلى بلال ما قدر له ونام رسول الله صلى الله عليه وسلم واصحابه فلما تقارب
الفجر استند بلال الى راحلته يواجه الفجر فغلبت بلالا عيناه وهو مستند
الى راحلته فلم يستيقظ بلال ولا احد من الصحابة حتى ضربتهم الشمس فكان
رسول الله صلى الله عليه وسلم اولهم استيقاظا ففزع رسول الله صلى الله عليه
وسلم فقال اي بلال فقال بلال اخذ بنفسي الذي اخذ بنفسك بابي انت وامي
يا رسول الله قال اقتادوا فاقتادوا رواحلهم شيئا ثم توضأ رسول الله صلى
الله عليه وسلم وامر بلالا فاقام الصلاة فصلى بهم الصبح فلما قضى النبي
صلى الله عليه وسلم قال من نسي صلاة فليصلها اذا ذكرها فان الله
قال اقم الصلاة لذكري قال وكان ابن شهاب يقرؤها للذكرى ٥ حدثنا
احمد بن عبدة انبانا حماد بن زيد عن ثابت عن عبد الله بن رباح عن ابي
قتادة قال اذكروا تفريطهم في النوم فقال ناموا حتى طلعت الشمس
فقال رسول الله صلى الله عليه وسلم ليس في النوم تفريط انما التفريط
في اليقظة فاذا نسي احدكم صلاة او نام عنها فليصلها اذا ذكرها ولوقتها
من الغد قال عبد الله بن رباح فسمعني عمران بن الحصين وانا احدث
الحديث فقال يا فتى انظر كيف تحدث فاني شاهد للحديث مع رسول الله
صلى الله عليه وسلم قال فما انكر من حديثه شيئا باب وقت
الصلاة في العذر والضرورة ٥ حدثنا محمد بن الصباح انبانا عبد العزيز
بن محمد الدراوردي اخبرني زيد بن اسلم عن عطاء بن يسار وعن بشير بن سعيد
وعن الاعرج يحدثونه عن ابي هريرة ان رسول الله صلى الله عليه وسلم
قال من ادرك من العصر ركعة قبل ان تطلع الشمس فقد ادركها ٥ حدثنا
احمد بن عمرو بن السرح وحرملة بن يحيى المصريان قالا ثنا عبد الله بن وهب
اخبرني يونس عن ابن شهاب عن عروة عن عائشة ان رسول الله صلى الله عليه
وسلم قال من ادرك من الصبح ركعة قبل ان تطلع الشمس فقد ادركها
ومن ادرك من العصر ركعة قبل ان تغيب الشمس فقد ادركها ٥ حدثنا عبد
بن الحسن انبانا عبد الاعلى ثنا معمر عن الزهري عن ابي سلمة عن ابي
هريرة ان رسول الله صلى الله عليه وسلم قال فذكر نحوه باب
النهي عن النوم قبل صلاة العشاء والحديث بعدها ٥ حدثنا محمد بن [illegible]

ثنا يحيى بن سعيد ومحمد بن جعفر وعبد الوهاب قالوا ثنا عوف عن أبي
المنهال سيار بن سلامة عن أبي برزة الأسلمي قال كان رسول الله صلى
الله عليه وسلم يستحب أن يؤخر العشاء وكان يكره النوم قبلها والحديث
بعدها ٥ حدثنا أبو بكر بن أبي شيبة ثنا أبو نعيم ح وحدثنا محمد بن بشار
ثنا أبو عامر قالا ثنا عبد الله بن عبد الرحمن بن يعلى الطائفي عن عبد الرحمن
بن القاسم عن أبيه عن عائشة قالت ما نام رسول الله صلى الله عليه وسلم
قبل العشاء ولا سمر بعدها ٥ حدثنا عبد الله بن سعيد وإسحق بن إبراهيم
وحبيب وعلي بن المنذر قالوا نا أخبرنا محمد بن فضيل ثنا عطاء بن السائب
عن شقيق عن عبد الله بن مسعود قال جذب لنا رسول الله صلى الله
عليه وسلم السمر بعد العشاء يعني زجرنا عنه باب النهي
عن أن يقال صلاة العتمة ٥ حدثنا هشام بن عمار ومحمد بن الصباح
قالا ثنا سفيان بن عيينة عن عبد الله بن أبي لبيد عن أبي سلمة عن ابن عمر
قال سمعت رسول الله صلى الله عليه وسلم يقول لا تغلبنكم الأعراب على
اسم صلاتكم فإنها العشاء وإنهم يعتمون بالإبل ٥ حدثنا يعقوب بن حميد
بن كاسب ثنا المغيرة بن عبد الرحمن عن محمد بن عجلان عن المقبري عن
أبي هريرة وثنا يعقوب بن حميد ثنا ابن أبي حازم عن عبد الرحمن بن حرملة
عن سعيد بن المسيب عن أبي هريرة أن النبي صلى الله عليه وسلم قال
لا تغلبنكم الأعراب على اسم صلاتكم زاد ابن حرملة فإنما هي العشاء وإنما
يقولون العتمة لإعتامهم بالإبل

أبواب الأذان والسنة فيه

باب بدء الأذان ٥ حدثنا أبو عبيد محمد بن عبيد بن ميمون
المدني ثنا محمد بن سلمة الحراني ثنا محمد بن إسحق ثنا محمد بن إبراهيم
التيمي عن محمد بن عبد الله بن زيد عن أبيه قال كان رسول الله صلى الله عليه
وسلم يأمر بالبوق وأمر بالناقوس فنحت فأري عبد الله بن زيد في المنام قال
رأيت رجلا عليه ثوبان أخضران يحمل ناقوسا فقلت له يا عبد الله تبيع الناقوس
قال وما تصنع به قلت أنادي به إلى الصلاة قال أفلا أدلك على
خير من ذلك قلت وما هو قال تقول الله أكبر الله أكبر الله أكبر الله أشهد
أن لا إله إلا الله أشهد أن لا إله إلا الله أشهد أن محمدا رسول الله حي على
الصلاة حي على الصلاة حي على الفلاح حي على الفلاح الله أكبر الله أكبر
لا إله إلا الله قال فخرج عبد الله بن زيد حتى أتى رسول الله صلى
الله عليه وسلم فأخبره بما رأى قال يا رسول الله رأيت رجلا عليه ثوبان
أخضران يحمل ناقوسا فقص عليه الخبر فقال رسول الله صلى الله عليه وسلم
إن صاحبكم قد رأى رؤيا فاخرج مع بلال إلى المسجد فألقها عليه وليناد
بلال فإنه أندى صوتا منك قال فخرجت مع بلال إلى المسجد فجعلت
ألقها عليه وهو ينادي بها قال فسمع عمر بن الخطاب بالصوت فخرج فقال

أشهد أن محمدا رسول الله

حتى اخبرني ابو الشاء بن يحكم قال اخبرني ذكوان قد اخبرني من كان يرى
الله صلى الله عليه وسلم من اهله وقاة الله كله صبيحة ليلة الاضحى
الله عليه وسلم فقدمت على عتاب بن اسيد عامل رسول الله صلى الله عليه
وسلم فاذنه محمد بالصلاة من امر رسول الله صلى الله عليه وسلم قال
اخبرني قد كان من اذانه انا محذوفة على ما اخبرتك به من تحريمه
حدثنا ابو بكر بن ابي شيبة ثنا عفان ثنا هشام بن يحيى من اهل اليمن
ان محمد بن عبد الله بن عبيد الله بن محيريز حدثه ان ابا محذورة وولده حدثوه
على رسول الله صلى الله عليه وسلم الاذان نسخ ذلك وعلمه الاذان سبع عشرة كلمة
سبع عشرة كلمة الاذان الله اكبر الله اكبر الله اكبر الله اكبر اشهد
ان لا اله الا الله اشهد ان لا اله الا الله اشهد ان محمدا رسول الله
اشهد ان محمدا رسول الله حي على الصلاة حي على الصلاة حي على
الفلاح حي على الفلاح الله اكبر الله اكبر لا اله الا الله واذا اقامة سبع
عشرة كلمة الله اكبر الله اكبر اشهد ان لا اله الا الله اشهد ان
اشهد ان لا اله الا الله اشهد ان محمدا رسول الله حي على الصلاة حي على
الفلاح حي على الفلاح قد قامت الصلاة قد قامت الصلاة الله اكبر الله اكبر لا
الا الله

باب السنة في الاذان

حدثنا هشام بن عمار ثنا عبد الرحمن بن سعد بن عمار بن سعد مؤذن
رسول الله صلى الله عليه وسلم حدثني ابي عن ابيه عن جده ان رسول الله صلى
الله عليه وسلم امر بلالا ان يجعل اصبعيه في اذنيه وقال انه ارفع لصوتك
حدثنا ابو مسهر عبد الاعلى بن مسهر ثنا عبيد الله بن زياد بن سمعان عن
عثمان بن ابي الحكيم عن ابيه قال رأيت رسول الله صلى الله عليه وسلم بالابطح
وهو في قبة حمراء خرج بلال فاذن فاستدار في اذانه وجعل اصبعيه في
اذنيه حدثنا محمد بن المصفى الحمصي ثنا بقية عن مروان بن سالم بن عبد
الغزيز بن ابي رواد عن نافع عن ابن عمر قال قال رسول الله صلى الله عليه
وسلم جعلت لي اصبعان صلقتان في اصل العنق من الانسان خلقتا فيه وصبا مهما
حدثنا محمد بن المثنى ثنا ابو داود ثنا شريك عن سماك بن حرب عن جابر بن
سمرة قال كان بلال لا يجزم الاذان هزا ولوقت وربما اخر الاقامة شيئا حدثنا
بشر بن ادم ثنا ابن ابي حازم عن ابيه عن ابي هريرة قال قال رسول الله صلى
الله عليه وسلم اذا اذن المؤذن فتح لها ابواب السماء واستجيب الدعاء
حدثنا عبد الله بن الجراح ثنا علي بن مسهر عن مسعدة بن اليسع الباهلي
عن ابيه قال سمعت رسول الله صلى الله عليه وسلم يقول اذا اذن المؤذن

مبارك وليس بكثير الا قليلا ٥ حدثنا ابو كريب ثنا محمد بن بشر ثنا حفص بن
غياث ح وثنا ابو زرعة البرجمي عن جابر عن عكرمة عن ابن عباس ح وحدثنا نوح بن حبيب
ثنا علي بن الحسن بن شقيق ثنا ابو حمزة عن جابر عن عكرمة عن ابن عباس
قال قال رسول الله صلى الله عليه وسلم من اذن محتسبا سبع سنين
كتب له براءة من النار ٥ حدثنا محمد بن يحيى والحسن بن علي الخلال قالا ثنا
عبد الله بن صالح ثنا يحيى بن ايوب عن ابن جريج عن نافع عن ابن عمر ان رسول
الله صلى الله عليه وسلم قال من اذن ثنتي عشرة سنة وجبت له الجنة وكتب
له بتاذينه في كل يوم ستون حسنة ولكل اقامة ثلاثون حسنة ٥
باب افراد الاقامة ٥ حدثنا عبد الله بن الجراح ثنا المعتمر بن سليمان
عن خالد الحذاء عن ابي قلابة عن انس بن مالك قال لتستوا شيأ تؤذنون
به الا للصلاة فامر بلالا ان يشفع الاذان ويوتر الاقامة ٥ حدثنا نصر بن علي
الجهضمي ثنا عمر بن علي عن خالد الحذاء عن ابي قلابة عن انس قال امر بلال ان
يشفع الاذان وان يوتر الاقامة ٥ حدثنا هشام بن عمار ثنا عبد الرحمن بن
سعد بن عمار بن سعد موذن رسول الله صلى الله عليه وسلم حدثني ابي عن
ابيه عن جده ان اذان بلال كان مثنى مثنى واقامته مفردة ٥ حدثنا ابو بدر
عباد بن الوليد حدثني محمد بن محمد بن عبيد الله بن ابي رافع مولى النبي صلى الله
عليه وسلم حدثني ابي محمد بن عبيد الله عن ابيه عبيد الله بن ابي رافع قال رايت
بلالا يوذن بين يدي رسول الله صلى الله عليه وسلم مثنى مثنى ويقيم واحدة
باب اذا اذن وانت في المسجد فلا تخرج ٥ حدثنا ابو بكر بن ابي
شيبة ثنا الاحوص عن ابراهيم بن مهاجر عن ابي الشعثاء قال كنا قعودا في المسجد
مع ابي هريرة فاذن موذن فقام رجل من المسجد يمشي فاتبعه ابو هريرة
ببصره حتى خرج من المسجد فقال ابو هريرة اما هذا فقد عصى ابا القاسم صلى
الله عليه وسلم ٥ حدثنا هرملة بن يحيى ثنا ابن وهب انبا عبد الجبار بن عمر
عن ابيه عن ابي فروة عن محمد بن يوسف مولى عثمان بن عفان عن عثمان قال
قال رسول الله صلى الله عليه وسلم من ادركه الاذان في المسجد ثم خرج لم يخرج
لحاجة وهو لا يريد الرجعة فهو منافق ٥ ابواب المساجد والجماعات
من صلى في مسجد حيه ٥ حدثنا ابو بكر بن ابي شيبة ثنا بشر بن محمد ثنا ليث بن
سعد ح وحدثنا ابو بكر بن ابي شيبة ثنا داود بن عبد الله الجعفري عن عبد العزيز
بن محمد جميعا عن يزيد بن عبد الله بن اسامة بن الهاد عن الوليد بن ابي الوليد
عن عثمان بن قيس بن طلق بن سفيان الغنوي عن عمر بن الخطاب قال سمعت رسول
الله صلى الله عليه وسلم يقول من بنى مسجدا يذكر فيه اسم الله بنا الله له
في الجنة ثنا محمد بن بشار ثنا ابو بكر الحنفي ثنا عبد الحميد بن جعفر عن ابيه
عن محمود بن لبيد عن عثمان بن طلق قال سمعت رسول الله صلى الله عليه وسلم
يقول من بنى لله مسجدا بنا الله له مثله في الجنة ٥ حدثنا عباس بن عبد العظيم
ثنا الوليد بن مسلم عن اسامة بن زيد عن عمرو بن شعيب عن ابيه عن

عليه السلام قالت قال رسول الله صلى الله عليه وسلم ثنا محمد بن يحيى حدثنا ابو
نعيم الله ثنا حاتم بن اسماعيل ح حدثنا يزيد بن عبد الله بن الهاد عن محمد بن ابراهيم
عن ابي سلمة بن عبد الرحمن عن عبد الله بن عبد الرحمن بن ابي حسين المكي كلهم
عن ابن ابي رباح عن جابر بن عبد الله ان رسول الله صلى الله عليه وسلم قال
من بنى مسجدا الله لم يعلم قال بكير احسبه قال يبتغي به وجه الله بنى الله له
بيتا في الجنة ۞ باب
تشييد المساجد حدثنا عبد الله بن مسلمة بن قعنب ثنا حاتم يعني ابن اسمعيل
عن ابي قدامة حدثني يزيد بن ابي مالك قال قال رسول الله صلى الله عليه وسلم
لتزخرفنها كما زخرفت اليهود والنصارى ۞ حدثنا عبد الله بن مسلمة ثنا
عبد العزيز بن عبد الرحمن الماجشون عن ليث عن مجاهد عن ابن عباس قال قال
رسول الله صلى الله عليه وسلم ما امرت بتشييد المساجد قال ابن عباس لتزخرفنها
كما زخرفت اليهود والنصارى ۞ حدثنا عبد الله بن مسلمة ثنا عبد العزيز
يعني ابن محمد عن عبد الله بن دينار عن ابن عمر قال قال رسول الله صلى الله عليه
وسلم لتزخرفنها كما زخرفت اليهود والنصارى ۞ حدثنا عبد الله بن مسلمة ثنا
عبد العزيز بن محمد عن عبد الله بن دينار عن ابن عمر قال قال رسول الله صلى الله
عليه وسلم لتزخرفنها كما زخرفت اليهود والنصارى ۞ حدثنا عبد الله بن
مسلمة ثنا عبد العزيز بن محمد عن عبد الله بن دينار عن ابن عمر قال قال رسول
الله صلى الله عليه وسلم لتزخرفنها كما زخرفت اليهود والنصارى ۞ حدثنا
عبد الله بن مسلمة ثنا عبد العزيز بن محمد عن عبد الله بن دينار عن ابن عمر قال
قال رسول الله صلى الله عليه وسلم لتزخرفنها كما زخرفت اليهود والنصارى
۞ حدثنا عبد الله بن مسلمة ثنا عبد العزيز بن محمد عن عبد الله بن دينار عن
ابن عمر قال قال رسول الله صلى الله عليه وسلم لتزخرفنها كما زخرفت اليهود
والنصارى ۞ حدثنا عبد الله بن مسلمة ثنا عبد العزيز بن محمد عن عبد الله بن
دينار عن ابن عمر قال قال رسول الله صلى الله عليه وسلم لتزخرفنها كما زخرفت
اليهود والنصارى ۞ حدثنا عبد الله بن مسلمة ثنا عبد العزيز بن محمد عن عبد
الله بن دينار عن ابن عمر قال قال رسول الله صلى الله عليه وسلم لتزخرفنها كما
زخرفت اليهود والنصارى ۞ حدثنا عبد الله بن مسلمة ثنا عبد العزيز بن محمد
عن عبد الله بن دينار عن ابن عمر قال قال رسول الله صلى الله عليه وسلم لتزخرفنها
كما زخرفت اليهود والنصارى ۞ حدثنا عبد الله بن مسلمة ثنا عبد العزيز بن
محمد عن عبد الله بن دينار عن ابن عمر قال قال رسول الله صلى الله عليه وسلم
لتزخرفنها كما زخرفت اليهود والنصارى ۞ حدثنا عبد الله بن مسلمة ثنا عبد
العزيز بن محمد عن عبد الله بن دينار عن ابن عمر قال قال رسول الله صلى الله
عليه وسلم لتزخرفنها كما زخرفت اليهود والنصارى ۞ حدثنا عبد الله بن
مسلمة ثنا عبد العزيز بن محمد عن عبد الله بن دينار عن ابن عمر قال قال رسول
الله صلى الله عليه وسلم لتزخرفنها كما زخرفت اليهود والنصارى ۞ حدثنا
عبد الله بن مسلمة ثنا عبد العزيز بن محمد عن عبد الله بن دينار عن ابن عمر قال
قال رسول الله صلى الله عليه وسلم لتزخرفنها كما زخرفت اليهود والنصارى

صلى الله عليه وسلم قال لتسجد مواطئ لا تجوز فيها الصلاة الكافر بيت الله
والمقبرة والمزبلة والمجزرة والحمام وعطن الابل وظهر الطريق وأبيت
كره في المساجد ٥ حدثنا يحيى بن حكيم ثنا عثمان عن سعيد بن كثير بن دينار الحمصي ثنا
محمد بن جبير ثنا زيد بن جبيرة الانصاري عن داود بن الحصين عن نافع مولى
ابن عمر عن رسول الله صلى الله عليه وسلم قال خصال لا تنبغي في المسجد لا يتخذ
طريقا ولا يشهر فيه سلاح ولا يقبض فيه بقوس ولا ينثر فيه نبل ولا يمر فيه
بلحم نيء ولا يضرب فيه حد ولا يقتص فيه من احد ولا يتخذ سوقا ٥ حدثنا
محمد بن سعيد الكندي ثنا ابو خالد الاحمر عن مجالد عن عمرو بن شعيب عن ابيه
عن جده قال نهى رسول الله صلى الله عليه وسلم عن البيع والابتياع وعن تناشد
الاشعار في المساجد ٥ حدثنا احمد بن يوسف السلمي ثنا مسلم بن ابراهيم ثنا الحر
بن سهلان ثنا عقبة بن يقظان عن ابي سعد عن مكحول عن واثلة بن الاسقع ان
النبي صلى الله عليه وسلم قال جنبوا مساجدنا صبيانكم ومجانينكم وشراءكم
وبيعكم وخصوماتكم ورفع اصواتكم واقامة حدودكم وسل سيوفكم واتخذوا
على ابوابها المطاهر وجمروها في الجمع باب النوم في المسجد ٥ حدثنا اسحق
بن منصور ثنا عبد الله بن نمير انبانا عبيد الله بن عمر عن نافع عن ابن عمر قال كنا
ننام في المسجد على عهد رسول الله صلى الله عليه وسلم ٥ حدثنا ابو بكر بن ابي
شيبة ثنا الحسن بن موسى ثنا شيبان عن عبد الرحمن عن يحيى بن ابي كثير
عن ابي سلمة بن عبد الرحمن ان يعيش بن قيس بن طخفة حدثه عن ابيه وكان
من اصحاب الصفة قال قال لنا رسول الله صلى الله عليه وسلم انطلقوا
فانطلقنا الى بيت عائشة فاكلنا وشربنا فقال رسول الله صلى الله عليه وسلم
ان شئتم بتم ها هنا وان شئتم انطلقتم الى المسجد قال فقلنا بل نتطلق الى
المسجد باب اي مسجد وضع اول على عهد رسول الله صلى الله عليه
وسلم ٥ حدثنا علي بن ميمون الرقي ثنا محمد بن عبيد ح وحدثنا علي بن
محمد ثنا ابو معاوية عن الاعمش عن ابراهيم التيمي عن ابيه عن ابي ذر
الغفاري قال قلت يا رسول الله اي مسجد وضع اول قال المسجد الحرام قلت
ثم اي قال ثم المسجد الاقصى قلت كم بينهما قال اربعون عاما ثم الارض لك مسجد
فصل حيث ما ادركتك الصلاة باب المساجد في الدور ٥ حدثنا ابو
بكر بن ابي شيبة ثنا ابراهيم بن سعد عن ابن شهاب عن محمود بن الربيع
الانصاري وكان قد عقل مجة مجها رسول الله صلى الله عليه وسلم من دلو في
دارهم عن عتبان بن مالك الانصاري وكان امام قومه بني سالم فاتى رسول الله
صلى الله عليه وسلم فقال يا رسول الله اني انكرت بصري وانا اصلي لقومي فاذا
كانت الامطار سال الوادي الذي بيني وبينهم فلم استطع ان آتي مسجدهم فاصلي
لهم وددت يا رسول الله اني اتيتني فصليت في بيتي مكانا اتخذه مصلى
فقال رسول الله صلى الله عليه وسلم سافعل فغدا على رسول الله صلى الله عليه وسلم وابو بكر معه
بعد ما اشتد النهار فاستاذن فاذنت له فلم يجلس حتى قال اين تحب ان اصلي من بيتك فاشرت

له الى المكان الذي احب ان اصلي فيه فقام رسول الله صلى الله عليه وسلم وصففنا
خلفه فصلى بنا ركعتين ثم احتبسته على خزيرة تصنع لهم ٥ حدثنا يحيى بن الفضل
المقرئ ثنا ابو عامر ثنا حماد بن سلمة عن عاصم عن ابي صالح عن ابي هريرة ان رجلا من
الانصار ارسل الى رسول الله صلى الله عليه وسلم ان تعال فخط لي مسجدا في داري
اصلي فيه وذلك بعد ما عمي فجاء ففعل ٥ حدثنا يحيى بن حكيم ثنا ابن ابي عدي عن
ابن عون عن انس بن سيرين عن عبد الحميد بن المنذر بن الجارود عن انس بن مالك
قال صنع بعض عمومتي للنبي صلى الله عليه وسلم طعاما فقال للنبي صلى الله
عليه وسلم اني احب ان تاكل في بيتي وتصلي فيه قال فاتاه وفي البيت فحل من
هذه الفحول فامر بناحية منه فكنس ورش فصلى وصلينا معه قال ابو عبد الله
الفحل هو الحصير الذي قد اسود باب تطهير المساجد وتطييبها ٥ حدثنا
هشام بن عمار ثنا عبد الرحمن بن سليمان بن ابي الجون ثنا محمد بن صالح المدني
ثنا ابن ابي مريم عن ابي سعيد الخدري ٥ قال قال رسول الله صلى الله عليه وسلم
من اخرج اذى من المسجد بنا الله له بيتا في الجنة ٥ حدثنا عبد الرحمن بن بشر
بن الحكم واحمد بن الازهر قالا ثنا مالك بن سعير انبانا هشام بن عروة
عن ابيه عن عائشة ان رسول الله صلى الله عليه وسلم امر بالمساجد ان تبنى
في الدور وان تطهر وتطيب ٥ حدثنا رزق الله بن موسى ثنا يعقوب بن اسحق
الحضرمي ثنا زائدة بن قدامة عن هشام بن عروة عن ابيه عن عائشة قالت امرنا
رسول الله صلى الله عليه وسلم ان نتخذ المساجد في الدور وان تطهر وتطيب
٥ حدثنا احمد بن سفيان ثنا ابو معاوية عن خالد عن خالد بن اياس عن يحيى
بن عبد الرحمن بن حاطب عن ابي سعيد الخدري قال اول من سرج في المساجد تميم
الداري باب كراهية النخاعة في المسجد ٥ حدثنا محمد بن عثمان العثماني
ابو مروان ثنا ابراهيم بن سعد عن ابن شهاب عن حميد بن عبد الرحمن بن عوف عن
ابي هريرة وابي سعيد الخدري انهما اخبراه ان رسول الله صلى الله عليه وسلم
راى نخامة في جدار المسجد فتناول حصاة فحكها ثم قال اذا التخم احدكم فلا
يتنخمن قبل وجهه ولا عن يمينه وليبزق عن شماله او تحت قدمه اليسرى
٥ حدثنا محمد بن طريف ثنا عائذ بن حبيب عن حميد عن انس ان النبي صلى الله
عليه وسلم راى نخامة في قبلة المسجد فغضب حتى احمر وجهه فجاءته امراة من
الانصار فحكتها وجعلت مكانها خلوقا فقال رسول الله صلى الله عليه وسلم
ما احسن هذا ٥ حدثنا محمد بن رمح المصري انبانا الليث بن سعد عن نافع عن
عبد الله بن عمر قال راى رسول الله صلى الله عليه وسلم نخامة في قبلة
المسجد وهو يصلي بين يدي الناس فحتها ثم قال حين انصرف من الصلاة ان احدكم
اذا كان في الصلاة كان الله قبل وجهه فلا يتنخمن احد قبل وجهه في الصلاة
٥ حدثنا علي بن محمد ثنا وكيع عن ابي سنان سعيد بن سنان عن علقمة بن
مرثد عن سليمان بن بريدة عن ابيه قال صلى رسول الله صلى الله عليه وسلم
فقال رجل من دعا الى الجمل الاحمر فقال النبي صلى الله عليه وسلم لا وجدته

انما بنيت المساجد لما بنيت له ۞ حدثنا محمد بن رمح انبانا ابن لهيعة ح وحدثنا
ابو كريب ثنا هانئ بن اسماعيل جميعا عن بن محلان عن عمرو بن شعيب عن ابيه عن
جده ان رسول الله صلى الله عليه وسلم نهى عن انشاد الضالة في المسجد ثنا يعقوب
بن كاسب ثنا عبد الله بن وهب اخبرني حياة بن شريح عن محمد بن عبد الرحمن
الاسدي ابو الاسود عن ابي عبد الله مولى شداد بن الهاد انه سمع ابا هريرة يقول
سمعت رسول الله صلى الله عليه وسلم يقول من سمع رجلا ينشد ضالة في المسجد
فليقل لا ردها الله عليك فان المساجد لم تبن لهذا ۞ باب الصلاة في
اعطان الابل ۞ حدثنا ابو بكر بن ابي شيبة ثنا يزيد بن هارون ح وحدثنا
ابو بشر بكر بن خلف ثنا يزيد بن زريع قالا ثنا هشام بن حسان عن محمد بن
سيرين عن ابي هريرة قال قال رسول الله صلى الله عليه وسلم ان لم تجدوا
الا مرابض الغنم واعطان الابل فصلوا في مرابض الغنم ولا تصلوا في اعطان الابل
۞ حدثنا ابو بكر بن ابي شيبة ثنا هشيم عن يونس عن عبد الله بن مغفل
المزني قال قال النبي صلى الله عليه وسلم صلوا في مرابض الغنم
ولا تصلوا في اعطان الابل فانها خلقت من الشياطين ۞ حدثنا ابو بكر بن
ابي شيبة ثنا زيد بن الحباب ثنا عبد الملك بن الربيع بن سبرة بن معبد
الجهني اخبرني ابي عن ابيه ان رسول الله صلى الله عليه وسلم قال لا يصلى
في اعطان الابل ويصلى في مراح الغنم ۞ باب الدعاء عند دخول
المسجد ۞ حدثنا ابو بكر بن ابي شيبة ثنا اسمعيل بن ابراهيم وابو معاوية
عن ليث عن عبد الله بن الحسن عن امه عن فاطمة بنت رسول الله صلى الله
عليه وسلم قالت كان رسول الله صلى الله عليه وسلم اذا دخل المسجد يقول
بسم الله والسلام على رسول الله اللهم اغفر لي ذنوبي وافتح ابواب
رحمتك واذا خرج قال بسم الله والسلام على رسول الله اللهم اغفر لي ذنوبي
وافتح لي ابواب فضلك ۞ حدثنا عمرو بن عثمان بن سعيد بن كثير بن دينار
الحمصي وعبد الوهاب بن الضحاك قالا ثنا اسمعيل بن عياش عن عمارة بن غزية
عن ربيعة بن ابي عبد الرحمن عن عبد الملك بن سعيد بن سويد الانصاري عن ابي
حميد الساعدي قال قال رسول الله صلى الله عليه وسلم اذا دخل احدكم
المسجد فليسلم ثم ليقل اللهم افتح لي ابواب رحمتك واذا خرج فليقل
اللهم اني اسئلك من فضلك ۞ حدثنا محمد بن بشار ثنا ابو بكر الحنفي ثنا
الضحاك بن عثمان حدثني سعيد المقبري عن ابي هريرة ان رسول الله صلى الله
عليه وسلم قال اذا دخل احدكم المسجد فليسلم على النبي صلى الله عليه وسلم وليقل
اللهم افتح لي ابواب رحمتك واذا خرج فليسلم على النبي صلى الله عليه وسلم
وليقل اللهم اعصمني من الشيطان الرجيم ۞ باب المشي الى الصلاة ۞
حدثنا ابو بكر بن ابي شيبة ثنا ابو معاوية عن الاعمش عن ابي صالح عن ابي هريرة
قال قال رسول الله صلى الله عليه وسلم اذا توضأ احدكم فاحسن الوضوء ثم
اتى المسجد لا ينهزه الا الصلاة لم يخط خطوة الا رفعه الله بها درجة وحط عنه

فقا خطيئة حتى يدخل المسجد فاذا دخل المسجد كان في صلاة ما كانت الصلوة
تحبسه * حدثنا ابو مروان العثماني محمد بن عثمان ثنا ابراهيم بن سعد
عن ابن شهاب عن سعيد بن المسيب وابي سلمة عن ابي هريرة قال قال رسول الله
صلى الله عليه وسلم اذا اقيمت الصلاة فلا تأتوها وانتم تسعون وأتوها تمشون
وعليكم السكينة فما ادركتم فصلوا وما فاتكم فاتموا * حدثنا ابو بكر بن ابي شيبة
ثنا يحيى بن ابي بكير ثنا زهير بن محمد عن عبد الله بن محمد بن عقيل عن سعيد بن
المسيب عن ابي سعيد الخدري انه سمع رسول الله صلى الله عليه وسلم يقول الا
ادلكم على ما يكفر الله به الخطايا ويزيد به في الحسنات قالوا بلى يا رسول الله قال
اسباغ الوضوء عند المكاره وكثرة الخطا الى المساجد وانتظار الصلاة بعد
الصلاة * حدثنا محمد بن بشار ثنا محمد بن جعفر ثنا شعبة عن ابراهيم الهجري
عن ابي الاحوص عن عبد الله قال من سره ان يلقى الله غدا مسلما فليحافظ على
هؤلاء الصلوات الخمس حيث ينادى بهن فانهن من سنن الهدى وان الله
شرع لنبيكم صلى الله عليه وسلم سنن الهدى ولعمري ان لو كلكم صلى في بيته لتركتم
سنة نبيكم ولو تركتم سنة نبيكم لضللتم ولقد رأيتنا وما يتخلف عنها الا منافق
معلوم النفاق ولقد رأيت الرجل يهادى بين الرجلين حتى يدخل في الصف
وما من رجل يتطهر فيحسن الطهور فيعمد الى المسجد فيصلي فيه فما يخطو
خطوة الا رفع الله له بها درجة وحط عنه بها خطيئة * حدثنا محمد بن
سعيد بن يزيد بن ابراهيم التستري ثنا الفضل بن الموفق ابو الجهم ثنا
فضيل بن مرزوق عن عطية عن ابي سعيد الخدري قال قال رسول الله
صلى الله عليه وسلم من خرج من بيته الى الصلاة فقال اللهم اني اسألك
بحق السائلين عليك واسألك بحق ممشاي هذا فاني لم اخرج اشرا ولا بطرا
ولا رياء ولا سمعة وخرجت اتقاء سخطك وابتغاء مرضاتك فاسألك ان
تعيذني من النار وان تغفر لي ذنوبي انه لا يغفر الذنوب الا انت اقبل الله
عليه بوجهه واستغفر له سبعون الف ملك * حدثنا راشد بن سعيد بن
راشد الرملي ثنا الوليد بن مسلم عن ابي رافع اسماعيل بن رافع عن سمي مولى
ابي بكر عن ابي صالح عن ابي هريرة قال قال رسول الله صلى الله عليه وسلم
المشاؤون الى المساجد في الظلم اولئك الخواضون في رحمة الله * حدثنا
ابراهيم بن محمد الحلبي ثنا يحيى بن الحارث الشيرازي ثنا زهير بن محمد التميمي عن
ابي حازم عن سهل بن سعد الساعدي قال قال رسول الله صلى الله عليه
وسلم بشر المشائين في الظلم الى المساجد بنور تام يوم القيامة * حدثنا مجزأة بن سفيان
بن اسيد مولى ثابت البناني ثنا سليمان بن داود الصائغ عن ثابت البناني عن
انس بن مالك قال قال رسول الله صلى الله عليه وسلم ليبشر المشاؤون في
الظلم الى المساجد بالنور التام يوم القيامة * باب الابعد فالابعد
من المسجد اعظم اجرا * حدثنا ابو بكر بن ابي شيبة ثنا وكيع عن ابن ابي
ذئب عن عبد الرحمن بن مهران عن عبد الرحمن بن سعد عن ابي هريرة قال قال

رسول

وتبرد الله صلى الله عليه وسلم: الا يبد فلا تجدين المسجد
اهلكة أجزا * حدثنا أحمد بن عبدة * نا حماد بن عباد الحنظلي
حدثنا عاصم الأحول عن ابي عثمان انه قدم * عن ابن بن
كعب * قال كان رجل من الانصار بيته اقصى بني
ما بيننا * وكانت له تخلفه الصلاة مع رسول الله صلى
عليه وسلم * قال فتوجعت له فقلت يا فلان لو اشتريت
حمارا تقيك من الرمضاء وحر الهوام وقيفيت هوام
الارض * فقال والله ما احب ان بيتي بجنب بيت محمد
صلى الله عليه وسلم * قال فحدث به خلجا حتى نبت
البيوت صلى الله عليه وسلم * فذكرت ذلك له فدعاه فسأله
فذكر له صلى ذلك * وذكر له انه يرجو في اثره * فقال
رسول الله صلى الله عليه وسلم ان لك ما احتسبت *
* حدثنا موسى بن محمد بن المنهال * حدثنا هارون بن
بن حبيب عن انس بن مالك * قال اراد بنو سلمة ان يتحولوا
من ديارهم إلى قرب المسجد * فكره النبي صلى الله عليه وسلم
ان تعرى المدينة * فقال يا بني سلمة انه تحسب اثاركم فاقاموا
فاقاموا * حدثنا علي بن محمد * حدثنا وكيع حدثنا إسرائيل
عن سماك عن عكرمة عن ابن عباس * قال كانت الانصار
بعيدة * فنازلهم من المسجد فاراد * والان يتحولوا فنزلت بكتب
ما قدموا وآثارهم فلم يتحولوا * باب
فضل الصلاة في جماعة * حدثنا ابو بكر بن ابي شيبة * حدثنا
ابو معاوية عن الاعمش عن ابي صالح عن ابي هريرة * قال
قال رسول الله صلى الله عليه وسلم صلاة الرجل في جماعة تزيد
على صلاته في بيته وصلاته في سوقه بضعا وعشرين درجة
* حدثنا ابو بكر وابن محمد بن عثمان العقبي ابن
* حدثنا ابراهيم بن سعد عن ابن شهاب عن سعيد
ابن المسيب * عن ابي هريرة * ان رسول الله صلى
الله عليه وسلم * قال فضل الجماعة على صلاة احدكم
وحده * خمس وعشرون جزءا * حدثنا ابو كريب حدثنا
ابو معاوية عن هلال بن ميمون عن عطاء بن يزيد عن ابي
سعيد الخدري * قال قال رسول الله
صلى الله عليه وسلم صلاة الرجل في جماعة تزيد
على صلاته في بيته خمسا وعشرين درجة * حدثنا
عبد الرحمن بن محمد ونصر * حدثنا يحيى بن سعيد
* حدثنا عبيد الله بن عمر عن نافع * عن ابن عمر قال

قال رسول الله صلى الله عليه وسلم
صلاة الرجل في جماعة تفضل على صلاة الرجل وحده
بسبع وعشرين درجة. حدثنا محمد بن معمر
حدثنا ابو بكر الحنفي حدثنا يونس بن ابي اسحق عن
ابيه. عن عبد الله بن ابي بصير عن ابيه عن ابي بن
كعب. قال قال رسول الله صلى الله عليه وسلم
صلاة الرجل في جماعة تزيد على صلاة الرجل وحده
اربعا وعشرين. او خمسا وعشرين درجة

باب

التغليظ في التخلف عن الجماعة. حدثنا ابو بكر بن ابي
شيبة. حدثنا ابو معاوية عن الاعمش عن ابي صالح
عن ابي هريرة. قال قال رسول الله صلى الله عليه
وسلم. لقد هممت ان آمر بالصلاة فتقام. ثم آمر
رجلا فيصلي بالناس. ثم انطلق برجال معهم حزم
من حطب الى قوم لا يشهرون الصلاة فاحرق عليهم
بيوتهم بالنار. حدثنا ابو بكر بن ابي شيبة. حدثنا
ابو اسامة. عن زائدة عن عاصم عن ابي رزين عن ابن
ام مكتوم. قال قلت للنبي صلى الله
عليه وسلم اني كبير ضرير شاسع الدار. وليس لي
قائد يلاومني. فهل تجد لي من رخصة. قال
هل تسمع النداء قلت نعم. قال ما اجد لك فيه
رخصة. حدثنا عبد الحميد بن بيان الواسطي.
حدثنا هشيم عن شعبة عن عدي بن ثابت عن سعيد
بن جبير. عن ابن عباس عن النبي صلى الله
عليه وسلم. قال سمع النداء فلم يأته فلا
صلاة له الا من عذر حدثنا علي بن محمد. حدثنا
ابو اسامة عن هشام الدستوائي عن يحيى بن ابي كثير عن الحكم
بن ميناء اخبرني بن عباس وابن عمر انهما سمعا النبي صلى
الله عليه وسلم يقول على اعواده لينتهين اقوام عن
ودعهم الجماعات او ليختمن الله على قلوبهم. ثم ليكونن من
الغافلين. حدثنا عثمان بن اسمعيل الهذلي الدمشقي
حدثنا الوليد بن مسلم عن ابن ابي ذئب عن الزبرقان
بن عمرو الضميري عن اسامة بن زيد. قال قال
رسول الله صلى الله عليه وسلم لينتهين رجال عن ترك
الجماعة او لاحرقن بيوتهم ... باب

صلاة الفجر

صلاة الفجر فإن فضلها لو تعلمون ما فيها لأتوها ولو حبوا
حدثنا الوليد بن مسلم ثنا الأوزاعي ثنا يحيى بن أبي كثير حدثني محمد بن
إبراهيم النيمي حدثني عيسى بن طلحة حدثتني عائشة قالت قال رسول الله صلى
الله عليه وسلم لو يعلم الناس ما في صلاة العشاء وصلاة الفجر لأتوهما ولو
حبوا حدثنا أبو بكر بن أبي شيبة ثنا أبو معاوية عن الأعمش عن أبي صالح عن
أبي هريرة قال قال رسول الله صلى الله عليه وسلم إن أثقل الصلاة على
المنافقين صلاة العشاء وصلاة الفجر ولو يعلمون ما فيهما لأتوهما ولو حبوا
حدثنا عثمان بن أبي شيبة ثنا إسمعيل بن علية عن عمارة عن عزرة عن أنس
قال سمعت عمر بن الخطاب عن النبي صلى الله عليه وسلم أنه كان يقول من صلى
بعد جماعة أربعين ليلة لا تفوته الركعة الأولى من صلاة العشاء كتب الله له بها عتقا من النار باب لزوم المساجد وانتظار الصلاة
حدثنا أبو بكر بن أبي شيبة ثنا أبو معاوية عن الأعمش عن أبي صالح عن أبي
هريرة قال قال رسول الله صلى الله عليه وسلم إن أحدكم إذا دخل المسجد
كان في صلاة ما كانت الصلاة تحبسه والملائكة يصلون على أحدكم ما دام في
مجلسه الذي صلى فيه يقولون اللهم اغفر له اللهم ارحمه اللهم تب عليه
ما لم يحدث فيه ما لم يؤذ فيه حدثنا أبو بكر بن أبي شيبة ثنا شاذان ثنا
ابن أبي ذئب عن المقبري عن سعيد بن يسار عن أبي هريرة عن النبي صلى الله
عليه وسلم قال ما يوطن رجل المساجد للصلاة والذكر إلا تبشبش الله له كما
يتبشبش أهل الغائب بغائبهم إذا قدم عليهم حدثنا أحمد بن سعيد
الدارمي ثنا النضر بن شميل ثنا حماد عن ثابت عن أبي أيوب عن عبد الله بن عمرو
قال صلينا مع رسول الله صلى الله عليه وسلم المغرب فرجع من رجع وعقب من
عقب فجاء رسول الله صلى الله عليه وسلم مسرعا قد حفزه النفس قد حسر عن
ركبتيه فقال أبشروا هذا ربكم قد فتح بابا من أبواب السماء يباهي بكم
الملائكة يقول انظروا إلى عبادي قد قضوا فريضة وهم ينتظرون أخرى
حدثنا أبو كريب ثنا رشدين بن سعد عن عمرو بن الحرث عن دراج عن أبي
الهيثم عن أبي سعيد عن رسول الله صلى الله عليه وسلم قال فإذا رأيتم الرجل
يعتاد المساجد فاشهدوا له بالإيمان قال الله تعالى إنما يعمر مساجد الله
من آمن بالله واليوم الآخر أبواب إقامة الصلاة والسنة فيها
باب افتتاح الصلاة حدثنا علي بن محمد الطنافسي ثنا أبو أسامة
حدثني عبد الحميد بن جعفر ثنا محمد بن عمرو بن عطاء قال سمعت أبا حميد الساعدي
يقول كان رسول الله صلى الله عليه وسلم إذا قام إلى الصلاة استقبل القبلة
ورفع يديه وقال الله أكبر حدثنا أبو بكر بن أبي شيبة ثنا يزيد بن الحباب عن
معمر بن سليمان التيمي حدثني علي بن علي الرفاعي عن أبي المتوكل الناجي
عن أبي سعيد قال كان رسول الله صلى الله عليه وسلم إذا قام إلى الصلاة كبر
سبحانك اللهم وبحمدك تبارك اسمك وتعالى جدك ولا إله غيرك

حدثنا ابو بكر بن ابي شيبة ثنا اسمعيل بن علية عن الجريري عن قيس
بن عباية حدثني ابي عبد الله بن المغفل عن ابيه قال وقل ما رايت رجلا
اشد عليه في الاسلام حدثا منه فسمعني وانا اقرا بسم الله الرحمن
الرحيم فقال اي بني اياك والحدث فاني صليت مع رسول الله صلى الله
عليه وسلم ومع ابي بكر ومع عمر ومع عثمان فلم اسمع رجلا منهم يقوله
فاذا قرات فقل الحمد لله رب العالمين باب القراة في صلاة
الفجر حدثنا ابو بكر بن ابي شيبة ثنا شريك وسفيان بن عيينة عن زياد
بن علاقة عن قطبة بن مالك سمع النبي صلى الله عليه وسلم يقرا في الصبح
والنخل باسقات لها طلع نضيد حدثنا محمد بن عبد الله بن نمير ثنا ابي ثنا
اسمعيل بن ابي خالد عن اصبغ مولى عمرو بن حريث عن عمرو بن حريث قال
صليت مع النبي صلى الله عليه وسلم فكان يقرا في الفجر كاني اسمع قراته
فلا اقسم بالخنس الجوار الكنس حدثنا محمد بن الصباح انبانا عباد بن
العوام عن عوف عن ابي المنهال عن ابي برزة ح وحدثنا سويد ثنا معتمر
بن سليمان عن ابيه حدثني ابو المنهال عن ابي برزة ان النبي صلى الله عليه
وسلم كان يقرا في الفجر ما بين الستين الى المائة حدثنا ابو بشر بكر بن خلف
ثنا ابن ابي عدي عن حجاج الصواف عن يحيى بن ابي كثير عن عبد الله بن ابي
قتادة وعن ابي سلمة عن ابي قتادة قال كان رسول الله صلى الله عليه وسلم
يصلي بنا فيطيل في الركعة الاولى ويقصر في الثانية وكذلك في الصبح
حدثنا هشام بن عمار ثنا سفيان بن عيينة عن بن جريج عن ابن ابي مليكة
عن عبد الله بن السائب قال قرا رسول الله صلى الله عليه وسلم في صلاة
الصبح بالمؤمنين فلما اتى على ذكر عيسى اصابته شرقة فركع يعني سعلة
باب القراة في صلاة الفجر يوم الجمعة حدثنا ابو بكر بن خلاد
الباهلي ثنا وكيع وعبد الرحمن بن مهدي قالا ثنا سفيان عن مخول عن
مسلم البطين عن سعيد بن جبير عن بن عباس قال كان رسول الله صلى الله
عليه وسلم يقرا في صلاة الصبح يوم الجمعة الم تنزيل وهل اتى على
الانسان حدثنا ازهر بن مروان ثنا الحرث بن نبهان ثنا عاصم بن بهدلة
عن مصعب بن سعد عن ابيه قال كان رسول الله صلى الله عليه وسلم
يقرا في صلاة الفجر يوم الجمعة الم تنزيل وهل اتى على الانسان حدثنا
حرملة بن يحيى ثنا عبد الله بن وهب اخبرني ابراهيم بن سعد عن ابيه عن
الاعرج عن ابي هريرة ان رسول الله صلى الله عليه وسلم كان يقرا في صلاة
الصبح يوم الجمعة الم تنزيل وهل اتى على الانسان اخبرنا اسحق بن
منصور انبانا اسحق بن سليمان انبانا عمرو بن قيس عن ابي فروة عن ابي الاحوص
عن عبد الله بن مسعود ان رسول الله صلى الله عليه وسلم كان يقرا في صلاة
الفجر يوم الجمعة الم تنزيل وهل اتى على الانسان قال اسحق هكذا انبانا
عمرو بن عبد الله لا اشك فيه باب القراة في الظهر والعصر حدثنا

ابو بكر بن ابي شيبة ثنا زيد بن الحباب ثنا معاوية بن صالح ثنا ربيعة
بن يزيد عن قزعة قال سالت ابا سعيد الخدري عن صلاة رسول الله صلى
الله عليه وسلم فقال ليس لك في ذلك خير قلت بين رحمك الله قال
كانت الصلاة تقام لرسول الله صلى الله عليه وسلم الظهر فيخرج احدنا الى
البقيع فيقضي حاجته ويجي فيتوضا فيجد رسول الله صلى الله عليه وسلم
في الركعة الاولى من الظهر ٥ حدثنا علي بن محمد ثنا وكيع ثنا الاعمش عن عمارة
بن عمير عن ابي معمر قال قلت لخباب باي شي كنتم تعرفون قراة رسول الله
صلى الله عليه وسلم في الظهر والعصر قال باضطراب لحيته ٥ حدثنا محمد
بن بشار ثنا ابو بكر الحنفي ثنا الضحاك بن عثمان حدثني بكير بن عبد الله بن الاشج
عن سليمان بن يسار عن ابي هريرة قال ما رايت احدا اشبه صلاة من رسول الله
صلى الله عليه وسلم من فلان قال وكان يطيل الاوليين من الظهر ويخفف
الاخريين ويخفف العصر ٥ حدثنا يحيى بن حكيم ثنا ابو داود الطيالسي ثنا المسعودي
ثنا زيد العمي عن ابي نضرة عن ابي سعيد الخدري قال اجتمع ثلاثون من اصحاب رسول
الله صلى الله عليه وسلم فقالوا تعالوا حتى نقيس قراة رسول الله صلى الله عليه
وسلم فيما لم يجهر فيه من الصلاة فما اختلف منهم رجلان فقاسوا قراته في
الركعة الاولى من الظهر بعد ثلاثين اية وفي ركعة اخرى قدر النصف من ذلك وقاسوا
ذلك في العصر على قدر النصف من الركعتين الاخريين من الظهر باب
الجهر بالاية احيانا في صلاة الظهر والعصر ٥ حدثنا بشر بن هلال الصواف ثنا
يزيد بن زريع ثنا همام الدستوائي عن يحيى بن ابي كثير عن عبد الله عن ابي
قتادة عن ابيه قال كان رسول الله صلى الله عليه وسلم يقرا بنا في الركعتين
الاوليين من صلاة الظهر ويسمعنا الاية احيانا ٥ حدثنا عقبة بن مكرم ثنا
سليم بن قتيبة عن هاشم بن البريد عن ابي اسحق عن البراء بن عازب قال كان
رسول الله صلى الله عليه وسلم يصلي بنا الظهر فنسمع منه الاية بعد الايات
من سورة لقمان والذاريات باب القراة في صلاة المغرب ٥ حدثنا
ابو بكر بن ابي شيبة وهشام بن عمار قالا ثنا سفيان بن عيينة عن الزهري عن
عبيد الله بن عبد الله عن بن عباس عن امه قال ابو بكر ابن ابي شيبة
هي لبابة انها سمعت رسول الله صلى الله عليه وسلم يقرا في المغرب بالمرسلات
عرفا ٥ حدثنا محمد بن الصباح انبانا سفيان عن الزهري عن محمد بن جبير بن
مطعم عن ابيه قال سمعت النبي صلى الله عليه وسلم يقرا في المغرب
بالطور قال جبير في غير هذا الحديث فلما سمعته يقرا ام خلقوا من غير شي ام هم
الخالقون الى قوله فليات مستمعهم بسلطان مبين كاد قلبي يطير حدثنا
احمد بن بديل ثنا حفص بن غياث ثنا عبيد الله عن نافع عن ابن عمر قال كان النبي
صلى الله عليه وسلم يقرا في المغرب قل يا ايها الكافرون وقل هو الله احد
باب القراة في صلاة العشاء ٥ حدثنا محمد بن الصباح انبانا
سفيان بن عيينة ح وحدثنا عبد الله بن عامر بن زرارة ثنا يحيى بن زكريا بن

ابي زائدة جميعا عن يحيى بن سعيد عن عدي بن ثابت عن البراء بن عازب انه صلى
مع النبي صلى الله عليه وسلم العشاء الآخرة قال فسمعته يقرأ بالتين والزيتون
حدثنا محمد بن الصباح انبانا سفيان ح وحدثنا عبد الله بن عامر بن زرارة
ثنا ابن ابي زائدة جميعا عن مسعر عن عدي ابن ثابت عن البراء مثله قال
فما سمعت انسانا احسن صوتا وقراءة منه حدثنا محمد بن رمح انبانا الليث بن
سعد عن ابي الزبير عن جابر ان معاذ بن جبل صلى باصحابه العشاء فطول عليهم
فقال النبي صلى الله عليه وسلم اقرأ بالشمس وضحاها وسبح اسم ربك
الاعلى والليل اذا يغشى واقرأ باسم ربك باب القراءة خلف الامام
حدثنا هشام بن عمار وسهل بن ابي سهل واسحق بن اسمعيل قالوا ثنا سفيان
بن عيينة عن الزهري عن محمود بن الربيع عن عبادة بن الصامت ان رسول الله
صلى الله عليه وسلم قال لا صلاة لمن لم يقرأ فيها بفاتحة الكتاب حدثنا ابو
بكر بن ابي شيبة ثنا اسمعيل بن علية عن بن جريج عن العلاء بن عبد الرحمن
بن يعقوب ان ابا السائب اخبره انه سمع ابا هريرة يقول قال رسول الله صلى
الله عليه وسلم من صلى صلاة لم يقرأ فيها بام القرآن فهي خداج غير تمام قلت
يا ابا هريرة فاني اكون احيانا وراء الامام فغمز ذراعي وقال يا فارسي اقرأ بها
في نفسك حدثنا ابو كريب ثنا محمد بن الفضيل ح وحدثنا سويد بن سعيد
ثنا علي بن مسهر جميعا عن ابي سفيان السعدي عن ابي نضرة عن ابي سعيد
قال قال رسول الله صلى الله عليه وسلم لا صلاة لمن لم يقرأ في كل
ركعة الحمد وسورة في فريضة او غيرها حدثنا الفضل بن يعقوب الجزري
ثنا عبد الاعلى عن محمد بن اسحق عن يحيى بن عباد بن عبد الله بن الزبير عن
ابيه عن عائشة قالت سمعت رسول الله صلى الله عليه وسلم يقول كل صلاة
لا يقرأ فيها بام الكتاب فهي خداج حدثنا الوليد بن عمرو بن مسكين ثنا يوسف
بن يعقوب السلمي ثنا حسين المعلى عن عمرو بن شعيب عن ابيه عن جده
ان رسول الله صلى الله عليه وسلم قال كل صلاة لا يقرأ فيها بفاتحة الكتاب
فهي خداج فهي خداج حدثنا علي بن محمد ثنا اسحق بن سليمان ثنا معاوية بن
يحيى عن يونس بن ميسرة عن ابي ادريس الخولاني عن ابي الدرداء قال سأله
رجل فقال اقرأ والامام يقرأ قال سأل رجل النبي صلى الله عليه وسلم أفي
كل صلاة قراءة فقال رسول الله صلى الله عليه وسلم نعم فقال
رجل من القوم وجب هذا حدثنا محمد بن يحيى ثنا سعيد بن عامر ثنا شعبة
عن مسعر عن يزيد الفقير عن جابر عبد الله قال كنا نقرأ في الظهر
والعصر خلف الامام في الركعتين الاوليين بفاتحة الكتاب وسورة وفي الاخريين
بفاتحة الكتاب باب في سكتتي الامام حدثنا جميل بن الحسن بن
جميل العتكي ثنا عبد الاعلى ثنا سعيد عن قتادة عن الحسن عن سمرة بن جندب
قال سكتتان حفظتهما عن رسول الله صلى الله عليه وسلم فانكر ذلك عمران
بن الحصين فكتبا الى ابي بن كعب بالمدينة فكتب ان سمرة قد حفظ قال

سعيد فقلنا لقتادة مما هاتان السكتتان قال اذا دخل في صلاته واذا فرغ من القراءة ثم بعد واذا قرأ غير المغضوب عليهم ولا الضالين قال وكان يعجبهما اذا فرغ من القراءة ان يسكت حتى يرتد اليه نفسه حدثنا محمد بن خالد بن خداش وعلي بن الحسين بن اشكاب قالا ثنا اسمعيل بن علية عن يونس عن الحسن قال قال سمرة حفظت سكتتين في الصلاة سكتة قبل القراءة وسكتة عند الركوع فانكر ذلك عليه عمران بن الحصين فكتبنا الى المدينة الى ابي بن كعب فصدق سمرة باب اذا قرأ الامام فانصتوا حدثنا ابو بكر بن ابي شيبة ثنا ابو خالد الاحمر عن ابن مجلان عن زيد بن اسلم عن ابي صالح عن ابي هريرة قال قال رسول الله صلى الله عليه وسلم انما جعل الامام ليؤتم به فاذا كبر فكبروا واذا قرأ فانصتوا واذا قال غير المغضوب عليهم ولا الضالين فقولوا آمين واذا ركع فاركعوا واذا قال سمع الله لمن حمده فقولوا اللهم ربنا ولك الحمد واذا سجد فاسجدوا واذا صلى جالسا فصلوا جلوسا حدثنا يوسف بن موسى القطان ثنا جرير عن سليمان التيمي عن قتادة عن ابي غلاب عن خطاب بن عبد الله الهوزني عن ابي موسى الاشعري قال قال رسول الله صلى الله عليه وسلم اذا قرأ الامام فانصتوا فاذا كان عند القعدة فليكن اول ذكر احدكم التشهد حدثنا ابو بكر بن ابي شيبة وهشام بن عمار قالا ثنا سفيان بن عيينة عن الزهري عن ابي اكيمة قال سمعت اباهريرة يقول صلى النبي صلى الله عليه وسلم باصحابه صلاة لظن انها الصبح فقال هل قرأ منكم من احد قال رجل انا قال اني اقول مالي انازع القرآن حدثنا جميل بن الحسن ثنا عبد الاعلى ثنا معمر عن الزهري عن ابي اكيمة عن ابي هريرة قال صلى بنا رسول الله صلى الله عليه وسلم فذكر نحوه وزاد فيه قال فسكتوا بعدها جهر فيه الامام حدثنا علي بن محمد ثنا عبد الله بن موسى عن الحسن بن صالح عن جابر وابي الزبير عن جابر قال قال رسول الله صلى الله عليه وسلم من كان له امام فان قراءة الامام له قراءة باب الجهر بالتامين حدثنا ابو بكر بن ابي شيبة وهشام بن عمار قالا ثنا سفيان بن عيينة عن الزهري عن سعيد بن المسيب عن ابي هريرة ان رسول الله صلى الله عليه وسلم قال اذا امن القاري فامنوا فان الملائكة تؤمن فمن وافق تامينه تامين الملائكة غفر له ما تقدم من ذنبه حدثنا ابو بكر بن خلف وجميل بن الحسن قالا ثنا عبد الاعلى ثنا معمر ح وحدثنا احمد بن عمرو بن السرح المصري وهاشم بن القاسم الحراني قالا ثنا عبد الله بن وهب عن يونس جميعا عن الزهري عن سعيد بن المسيب وابي سلمة بن عبد الرحمن عن ابي هريرة قال قال رسول الله صلى الله عليه وسلم اذا امن القاري فامنوا فمن وافق تامينه تامين الملائكة غفر له ما تقدم من ذنبه وحدثنا محمد بن بشار ثنا صفوان بن عيسى ثنا بشر بن رافع عن ابي عبد الله عن حمران ابي هريرة عن ابي هريرة قال ترك الناس التامين وكان رسول

الله

الله صلى الله عليه وسلم اذا قال غير المغضوب عليهم ولا الضالين قال آمين حتى يسمعها أهل الصف الاول فترتج بها المسجد * حدثنا شيبان بن ابي شيبة ثنا حميد بن عبد الرحمن ثنا ابن ابي ليلى عن سلمة بن كهيل عن حجية عن عدي من عدي عن البراء قال صليت مع رسول الله صلى الله عليه وسلم اذا قال ولا الضالين فقولوا آمين فانه من وافق تأمينه تأمين الملائكة غفر له ما تقدم من ذنبه * حدثنا محمد بن الصباح وهارون بن خالد الواسطي قالا ثنا ابو بكر بن عياش عن ابي حصين عن عبد الله بن ابي اوفى عن ابيه قال صليت مع النبي صلى الله عليه وسلم فلما قال ولا الضالين قال آمين فسمعنا فاعجبنا * حدثنا يحيى بن منصور انبأنا عبد الصمد بن عبد الوارث ثنا حماد بن سلمة ثنا شهيل بن ابي صالح عن ابيه عن عائشة عن النبي صلى الله عليه وسلم قال ما حسدتكم اليهود على شيء ما حسدتكم على السلام والتأمين * حدثنا العباس بن الوليد الخلال ثنا ابو مسهر ثنا مروان بن محمد وابو مسهر قالا ثنا خالد بن يزيد بن صبيح الراعي ثنا طلحة بن عمرو عن عطاء بن ابي رباح عن ابن عباس قال قال رسول الله صلى الله عليه وسلم ما حسد تكم اليهود على شيء ما حسدتكم على آمين فاكثروا من قول آمين * باب رفع اليدين اذا ركع واذا رفع راسه من الركوع * حدثنا علي بن محمد وهشام بن عمار وابو بكر قالوا ثنا سفيان بن عيينة عن الزهري عن سالم عن ابيه عن عبد الله بن رسول الله صلى الله عليه وسلم اذا افتتح الصلاة رفع يديه حتى يحاذي بهما منكبيه واذا ركع واذا رفع راسه من الركوع ولا يرفع بين السجدتين * حدثنا حميد بن مسعدة ثنا يزيد بن زريع ثنا هشام ثنا قتادة عن نصر بن عاصم عن مالك بن الحويرث ان رسول الله صلى الله عليه وسلم كان اذا كبر رفع يديه حتى يجعلهما حذو منكبيه واذا ركع صنع مثل ذلك واذا رفع راسه من الركوع صنع مثل ذلك * حدثنا هشام بن ابي شيبة وهشام بن عمار قالا ثنا اسمعيل بن عياش عن صالح بن كيسان عن عبد الرحمن الاعرج عن ابي هريرة قال كان رأيت رسول الله صلى الله عليه وسلم يرفع يديه في الصلاة حذو منكبيه حتى يفتتح الصلاة وحين يركع وحين يسجد * حدثنا هشام بن عمار ثنا ابو فروة بن ابي الحكم ثنا الاوزاعي عن عبد الله بن عبيد بن عمير عن ابيه عن جدة عمير بن حبيب قال كان رسول الله صلى الله عليه وسلم يرفع يديه في كل تكبيرة في الصلاة المكتوبة * حدثنا محمد بن بشار ثنا يحيى بن سعيد ثنا عبيد الله بن عمر ثنا محمد بن عمرو بن عطاء عن ابي حميد الساعدي قال رسمعته وهو في عشرة من اصحاب رسول الله صلى الله عليه وسلم احدهم ابو قتادة بن ربعي قال انا اعلمكم بصلاة رسول الله صلى الله عليه وسلم كان اذا قام الى الصلاة اعتدل قائما ثم رفع يديه حتى يحاذي بهما منكبيه ثم كبر واذا اراد ان يركع رفع يديه حتى يحاذي بهما منكبيه فاذا قال سمع الله لمن حمده رفع

يديه اعتدل فاذا اراد ان ينحني كبر ورفع يديه حتى يحاذي بهما منكبيه
كما صنع حين افتتح الصلاة ح حدثنا محمد بن بشار ثنا ابو عاصم ثنا فليح
بن سليمان ثنا عباس بن سهل الساعدي قال اجتمع ابو حميد وابو اسيد
الساعدي وسهل بن سعد ومحمد بن مسلمة وذكروا صلاة رسول الله صلى
الله عليه وسلم فقال ابو حميد انا اعلمكم بصلاة رسول الله صلى الله عليه
وسلم كان رسول الله صلى الله عليه وسلم اذا قام كبر ورفع يديه ثم رفع
حين كبر للركوع ثم قام فرفع يديه واستوى حتى يرجع كل عظم الى موضعه
ح حدثنا العباس بن عبد العظيم العنبري ثنا سليمان بن داود
ابو الربيع الزهراني ثنا عبد الرحمن بن ابي الزناد عن موسى بن عقبة عن عبد
الله بن الفضل عن عبد الرحمن الاعرج عن عبد الله بن ابي رافع عن علي
بن ابي طالب عليه السلام قال كان النبي صلى الله عليه وسلم
اذا قام الى الصلاة المكتوبة كبر ورفع يديه حتى يكونا حذو منكبيه
واذا اراد ان يركع فعل مثل ذلك واذا رفع رأسه من الركوع فعل مثل
ذلك واذا قام من السجدتين فعل مثل ذلك ح حدثنا ابوب بن
محمد الهاشمي ثنا سمرين رياح عن عبد الله بن بطا وعن ابيه عن ابن عباس
ان رسول الله صلى الله عليه وسلم كان يرفع يديه عند كل تكبيرة ح حدثنا
محمد بن بشار ثنا عبدا لوهاب ثنا حميد عن انس ان النبي صلى الله عليه
وسلم كان يرفع يديه اذا دخل في الصلاة واذا ركع ح حدثنا بشر بن
معاذ العزير ثنا بشر ابن المفضل ثنا عاصم بن كليب عن ابيه عن وائل
بن حجر قال لقلت لانظرن الى رسول الله صلى الله عليه وسلم كيف يصلي
فقام فاستقبل القبلة فرفع يديه حتى عاذتا باذنيه فلما ركع رفعهما مثل
ذلك فلما رفع راسه بن الركوع رفعهما مثل ذلك ح حدثنا محمد بن يحيى ثنا
ابو حذيفة ثنا ابراهيم بن طهمان عن ابي الزبير ان جابر بن عبد الله كان
اذا افتتح الصلاة رفع يديه ثم اذا ركع واذا رفع راسه من الركوع فعل
مثل ذلك ويقول كانت رسول الله صلى الله عليه وسلم فعل مثل
ذلك ورفع ابراهيم بن طهمان يديه الى اذنيه ثابت الركوع والسجود
ح حدثنا ابو بكر بن ابي شيبة ثنا يزيد بن هارون عن حسين المعلم عن بديل
عن ابي الجوزاء عن عائشة قالت كان رسول الله صلى الله عليه وسلم اذا رفع لم
يشخص رأسه ولم يصوبه ولكن بين ذلك ح حدثنا هشام بن محمد وعمرو بن عبد
الله قالا ثنا وكيع عن الاعمش عن عمارة عن ابي معمر عن ابن مسعود قال
قال رسول الله صلى الله عليه وسلم لا يجزي صلاة لا يقيم الرجل فيها
صلبه في الركوع والسجود ح حدثنا ابو بكر بن ابي
شيبة ثنا ملازم بن عمرو عن عبد الله بن بدر اخبرني عبد الرحمن بن علي
بن شيبان وكان من الوفد الذين قدموا على رسول الله صلى
الله عليه وسلم ثما سبعة او سادسا فلم ير منه رجلا لا يقيم صلبه

يعني صلبه في الركوع والسجود فلما قضى النبي صلى الله عليه وسلم الصلاة
قال يا معاشر المسلمين لا صلاة لمن لا يقيم صلبه في الركوع والسجود ٥ حدثنا
ابراهيم بن محمد بن يوسف الفريابي ثنا عبيد الله بن عثمان بن عطا بن طلحة
بن زيد عن راشد قال سمعت وابصة بن معبد يقول رايت رسول الله صلى الله
عليه وسلم يصلي فكان اذا ركع سوى ظهره حتى لو صب عليه الماء لاستقر
باب وضع اليدين على الركبتين ٥ حدثنا محمد بن عبد الله بن نمير
ثنا محمد بن بشر ثنا اسمعيل بن ابي خالد عن الزبير بن عدي عن مصعب قال
ركعت الى جنب ابي فطبقت فضرب يدي وقال قد كنا نفعل هذا ثم امرنا ان
نرفع الى الركب ٥ حدثنا ابو بكر بن ابي شيبة ثنا عبدة بن سليمان عن حارثة
بن ابي الرجال عن عمرة عن عايشة قالت كان رسول الله صلى الله عليه وسلم
يركع فيضع يديه على ركبتيه ويجافي بعضديه باب ما يقول اذا رفع
راسه من الركوع ٥ حدثنا ابو مروان محمد بن عثمان العثماني ويعقوب بن
حميد بن كاسب قالا ثنا ابراهيم بن سعد عن بن شهاب عن سعيد بن المسيب
وابي سلمة بن عبد الرحمن عن ابي هريرة ان رسول الله صلى الله عليه وسلم
كان اذا قال سمع الله لمن حمده قال ربنا ولك الحمد ٥ حدثنا هشام بن عمار
ثنا سفيان عن الزهري عن انس بن مالك ان رسول الله صلى الله عليه وسلم
قال اذا قال الامام سمع الله لمن حمده فقولوا ربنا ولك الحمد ٥ حدثنا ابو بكر
بن ابي شيبة ثنا يحيى بن ابي بكير ثنا زهير بن محمد عن عبد الله بن محمد
بن عقيل عن سعيد بن المسيب عن ابي سعيد الخدري انه سمع رسول الله صلى
الله عليه وسلم يقول اذا قال الامام سمع الله لمن حمده فقولوا اللهم ربنا ولك الحمد
٥ حدثنا محمد بن عبد الله بن نمير ثنا وكيع ثنا الاعمش عن عبيد بن الحسن
عن ابن ابي اوفى قال كان النبي صلى الله عليه وسلم اذا رفع راسه من
الركوع قال سمع الله لمن حمده اللهم ربنا ولك الحمد ملء السماء وملء الارض
وملء ما شئت من شيء بعد ٥ حدثنا اسمعيل بن موسى السدي ثنا شريك
عن ابي عمر قال سمعت ابا جحيفة يقول ذكرت الجدود عند رسول الله صلى الله
عليه وسلم وهو في الصلاة فقال رجل جد فلان في الخيل وقال اخر جد فلان في
الابل وقال اخر جد فلان في الغنم وقال اخر جد فلان في الرقيق ٥ فلما قضى
رسول الله صلى الله عليه وسلم صلاته ورفع راسه من اخر الركعة قال
اللهم ربنا لك الحمد ملء السموات وملء الارض وملء ما شئت من شيء
بعد اللهم لا مانع لما اعطيت ولا معطي لما منعت ولا ينفع ذا الجد منك الجد
وطول رسول الله صلى الله عليه وسلم صوته بالجد اي ليعلموا انه ليس كما يقولون
باب السجود ٥ حدثنا هشام بن عمار ثنا سفيان بن عيينة عن
عبيد الله بن عبد الله بن الاصم عن عمه يزيد بن الاصم عن ميمونة ان النبي صلى الله عليه
وسلم كان اذا سجد جافى يديه فلو ان بهمة ارادت ان تمر بين يديه لمرت
٥ حدثنا ابو بكر بن ابي شيبة ثنا وكيع عن داود بن قيس عن عبد الله بن

عبيد الله بن اقرم الخزاعي عن ابيه قال كنت مع ابي بالقاع من نمرة فمر بنا ركب
فاناخوا بناحية الطريق فقال لي ابي كن في بهمك حتى آتي هؤلاء القوم فاسألهم
قال فخرج وجئت يعني دنوت فاذا رسول الله صلى الله عليه وسلم فحضرت
الصلاة فصليت معهم فكنت انظر الى عفري ابطي رسول الله صلى الله عليه وسلم
كلما سجد قال ابو بكر بن ابي شيبة يقول الناس عبيد الله بن عبد الله ٥ حدثنا
محمد بن بشار ثنا عبد الرحمن بن مهدي وصفوان بن عيسى وابو داود قالوا ثنا
داود بن قيس عن عبيد الله بن عبد الله بن اقرم عن ابيه عن النبي صلى الله
عليه وسلم نحوه ٥ حدثنا الحسن بن علي الخلال ثنا يزيد بن هارون انبانا
شريك عن عاصم بن كليب عن ابيه عن وائل بن حجر قال رايت النبي صلى
الله عليه وسلم اذا سجد وضع ركبتيه قبل يديه واذا قام من السجود
رفع يديه قبل ركبتيه ٥ حدثنا بشر بن معاذ الضرير ثنا ابو عوانة وحماد
بن زيد عن عمرو بن دينار عن طاوس عن ابن عباس عن النبي صلى الله عليه
وسلم قال امرت ان اسجد على سبعة اعظم ٥ حدثنا هشام بن عمار
ثنا سفيان عن ابن طاوس عن ابيه عن ابن عباس قال قال رسول الله صلى
الله عليه وسلم امرت ان اسجد على سبع ولا اكف شعرا ولا ثوبا قال ابن
طاوس فكان ابي يقول اليدين والركبتين والقدمين وكان يعد الجبهة
والانف واحدا ٥ حدثنا يعقوب بن حميد بن كاسب ثنا عبد العزيز بن ابي
حازم عن يزيد بن الهاد عن محمد بن ابراهيم التيمي عن عامر بن سعد عن العباس
بن عبد المطلب انه سمع النبي صلى الله عليه وسلم يقول اذا سجد العبد سجد
معه سبعة آراب وجهه وكفاه وركبتاه وقدماه ٥ حدثنا ابو بكر بن ابي
شيبة ثنا وكيع ثنا عباد بن الحسن ثنا احمر صاحب رسول الله صلى الله عليه وسلم
قال ان كنا لنأوي لرسول الله صلى الله عليه وسلم مما يجافي بيديه عن جنبيه
اذا سجد

باب التسبيح في الركوع والسجود

٥ حدثنا عمرو بن
رافع البجلي ثنا عبد الله بن المبارك عن موسى بن ايوب الغافقي قال سمعت عمي
اياس بن عامر يقول سمعت عقبة بن عامر الجهني يقول لما نزلت فسبح باسم
ربك العظيم قال لنا رسول الله صلى الله عليه وسلم اجعلوها في ركوعكم فلما
نزلت سبح اسم ربك الاعلى قال لنا رسول الله صلى الله عليه وسلم اجعلوها
في سجودكم ٥ حدثنا محمد بن رمح المصري انبانا ابن لهيعة عن عبيد الله بن ابي جعفر
عن ابي الازهر عن حذيفة بن اليمان انه سمع رسول الله صلى الله عليه وسلم يقول
اذا ركع سبحان ربي العظيم ثلاث مرات واذا سجد قال سبحان ربي الاعلى
ثلاث مرات ٥ حدثنا محمد بن الصباح ثنا جرير عن منصور عن ابي الضحى عن
مسروق عن عائشة قالت كان رسول الله صلى الله عليه وسلم يكثر ان يقول
في ركوعه سبحانك اللهم وبحمدك اللهم اغفر لي يتأول القرآن ٥ حدثنا ابو بكر بن
خلاد الباهلي ثنا وكيع عن ابن ابي ذئب عن اسحق بن يزيد الهذلي عن عون بن
عبد الله بن عتبة عن ابن مسعود قال قال رسول الله صلى الله عليه وسلم

اذا ركع

اذا ركع احدكم فليقل في ركوعه سبحان ربي العظيم ثلاثا فاذا فعل ذلك فقد تم ركوعه واذا سجد احدكم فليقل في سجوده سبحان ربي الاعلى ثلاثا فاذا فعل ذلك فقد تم سجوده وذلك ادناه باب الاعتدال في السجود حدثنا علي بن محمد ثنا وكيع عن الاعمش عن ابي سفيان عن جابر قال قال رسول الله صلى الله عليه وسلم اذا سجد احدكم فليعتدل ولا يفترش ذراعيه افتراش الكلب حدثنا نصر بن علي الجهضمي ثنا عبد الاعلى ثنا سعيد عن قتادة عن انس بن مالك ان النبي صلى الله عليه وسلم قال اعتدلوا في السجود ولا يسجد احدكم وهو باسط ذراعيه كالكلب باب الجلوس بين السجدتين حدثنا ابو بكر بن ابي شيبة ثنا يزيد بن هارون عن حسين المعلم عن بديل عن ابي الجوزاء عن عائشة قالت كان رسول الله صلى الله عليه وسلم اذا رفع راسه من الركوع لم يسجد حتى يستوي قاعدا فاذا سجد فرفع راسه لم يسجد حتى يستوي جالسا وكان يفترش رجله اليسرى حدثنا علي بن محمد ثنا عبيد الله بن موسى عن اسرائيل عن ابي اسحق عن الحرث عن علي قال قال لي رسول الله صلى الله عليه وسلم لا تقع بين السجدتين حدثنا محمد بن ثواب ثنا ابو نعيم النخعي عن ابي مالك عن قاسم بن كليب عن ابيه عن ابي موسى وابي اسحق عن الحرث عن علي عليه السلام قال قال النبي صلى الله عليه وسلم يا علي لا تقع اقعاء الكلب حدثنا الحسن بن محمد بن الصباح ثنا يزيد بن هارون انبانا العلاء بن محمد قال سمعت انس بن مالك يقول قال لي النبي صلى الله عليه وسلم اذا رفعت راسك من السجود فلا تقعي كما يقعي الكلب ضع التيك بين قدميك والزق ظاهر قدميك بالارض حدثنا علي بن محمد ثنا حفص بن غياث ثنا العلاء بن المسيب عن عمرو بن مرة عن طلحة بن يزيد عن حذيفة ح وحدثنا علي بن محمد ثنا حفص بن غياث عن الاعمش عن سعد بن عبيدة عن المستورد بن الاحنف عن صلة بن زفر عن حذيفة ان النبي صلى الله عليه وسلم كان يقول بين السجدتين رب اغفر لي رب اغفر لي باب ما يقول بين السجدتين حدثنا ابو كريب محمد بن العلاء ثنا اسمعيل بن صبيح عن كامل ابي العلاء قال سمعت حبيب بن ابي ثابت يحدث عن سعيد بن جبير عن ابن عباس قال كان رسول الله صلى الله عليه وسلم يقول بين السجدتين في صلاة الليل رب اغفر لي وارحمني واجبرني وارزقني وارفعني باب ما جاء في التشهد حدثنا محمد بن عبد الله بن نمير ثنا ابي ثنا الاعمش عن شقيق بن سلمة عن عبد الله بن مسعود وحدثنا ابو بكر بن خلاد الباهلي ثنا يحيى بن سعيد ثنا الاعمش ثنا شقيق عن عبد الله بن مسعود قال كنا اذا صلينا مع النبي صلى الله عليه وسلم قلنا السلام على الله قبل عباده السلام على جبريل وميكائيل وعلى فلان وفلان فسمعنا رسول الله صلى الله عليه وسلم فقال ان الله هو السلام فاذا جلستم فقولوا التحيات لله والصلوات والطيبات السلام عليك ايها النبي ورحمة الله وبركاته السلام علينا وعلى عباد الله الصالحين فانه اذا قال

محمد اللهم بارك على محمد وعلى ال محمد كما باركت على ابراهيم انك حميد مجيد
حدثنا عمار بن طالوت ثنا عبد الملك بن عبد العزيز الماجشون ثنا مالك بن انس
عن عبد الله بن ابي بكر بن محمد بن عمرو بن حزم عن ابيه عن عمرو بن سليم الزرقي عن
ابي حميد الساعدي انهم قالوا يا رسول الله امرنا بالصلاة عليك فكيف نصلي عليك
قال قولوا اللهم صل على محمد وازواجه وذريته كما صليت على ابراهيم وبارك
على محمد وازواجه وذريته كما باركت على ال ابراهيم في العالمين انك حميد مجيد
حدثنا الحسن بن بيان ثنا زياد بن عبد الله ثنا المسعودي عن عون بن
عبد الله عن ابي فاخته عن الاسود بن يزيد عن عبد الله بن مسعود قال اذا سلم
على رسول الله صلى الله عليه وسلم فاحسنوا الصلاة عليه فانكم لا تدرون
لعل ذلك يعرض عليه قال فقلنا له فعلمنا قال فقولوا اللهم اجعل صلواتك ورحمتك
وبركاتك على سيد المرسلين وامام المتقين وخاتم النبيين محمد عبدك ورسولك
امام الخير وقائد الخير ورسول الرحمة اللهم ابعثه مقاما محمودا يغبطه
به الاولون والاخرون اللهم صل على محمد وعلى ال محمد كما صليت على ابراهيم
وعلى ال ابراهيم انك حميد مجيد اللهم بارك على محمد كما باركت على ابراهيم
وعلى ال ابراهيم انك حميد مجيد حدثنا بكر بن خلف ابو بشر ثنا خالد بن الحارث
عن شعبة عن عاصم بن عبيد الله قال سمعت عبد الله بن عامر بن ربيعة عن ابيه
عن النبي صلى الله عليه وسلم قال ما من مسلم يصلي علي الا صلت عليه الملائكة
ما صلى علي فليقل العبد من ذلك او ليكثر حدثنا جبارة بن المغلس ثنا
حرمي بن زيد عن عمرو بن دينار عن جابر بن زيد عن ابن عباس قال قال رسول الله
صلى الله عليه وسلم من نسي الصلاة على خطئ طريق الجنة باب ما
جاء بعد التشهد والصلاة على النبي صلى الله عليه وسلم حدثنا عبد الرحمن
بن ابراهيم الدمشقي ثنا الوليد بن مسلم ثنا الاوزاعي حدثني حسان بن عطية ثنا
محمد بن ابي عائشة قال سمعت ابا عائشة يقول قال رسول الله صلى الله عليه وسلم
اذا فرغ احدكم من التشهد الاخير فليتعوذ بالله من اربع من عذاب جهنم ومن
عذاب القبر ومن فتنة المحيا والممات ومن فتنة المسيح الدجال حدثنا
يوسف بن موسى القطان ثنا جرير عن الاعمش عن ابي صالح عن ابي هريرة قال
قال رسول الله صلى الله عليه وسلم لرجل ما تقول في الصلاة قال اتشهد ثم
اسئل الله الجنة واعوذ به من النار اما والله ما احسن دندنتك ولا دندنة
معاذ فقال حولها ندندن باب الاشارة في التشهد حدثنا
ابو بكر بن ابي شيبة ثنا وكيع عن عصام بن قدامة عن مالك بن نمير الخزاعي
عن ابيه قال رايت النبي صلى الله عليه وسلم واضعا يده اليمنى على فخذه اليمنى
في الصلاة ويشير باصبعه حدثنا علي بن محمد ثنا عبد الله بن ادريس عن
عاصم بن كليب عن ابيه عن وائل بن حجر قال رايت النبي صلى الله عليه وسلم
قد حلق بالابهام والوسطى ورفع التي يليهما يدعو بهما في التشهد حدثنا
محمد بن يحيى والحسن بن علي واسحق بن منصور قالوا ثنا عبد الرزاق انبانا

معمر عن عبيد الله عن نافع عن ابن عمر ان النبي صلى الله عليه وسلم كان اذا جلس
في الصلاة وضع يديه على ركبتيه ورفع اصبعه اليمنى التي تلي الابهام فدعوا بها
فاليسرى على ركبته باسطها عليها باب التسليم حدثنا محمد بن عبد الله
بن نمير ثنا عمر بن عبيد عن ابي اسحق عن ابي الاحوص عن عبد الله ان رسول الله صلى
الله عليه وسلم كان يسلم عن يمينه وشماله حتى يرى بياض خده السلام عليكم
ورحمة الله وبركاته حدثنا محمود بن غيلان ثنا بشر بن السري عن مصعب بن
ثابت عن عبد الله بن الزبير عن اسمعيل بن محمد بن سعد بن ابي وقاص عن عامر
بن سعد عن ابيه ان رسول الله صلى الله عليه وسلم كان يسلم عن يمينه وعن
يساره حدثنا علي بن محمد ثنا يحيى بن آدم ثنا ابو بكر بن عياش عن ابي
اسحق عن صلة بن زفر عن عمار بن ياسر قال كان رسول الله صلى الله عليه وسلم
يسلم عن يمينه وعن يساره حتى يرى بياض خده السلام عليكم ورحمة الله حدثنا
عبد الله بن عامر بن زرارة ثنا ابو بكر بن عياش عن ابي اسحق عن يزيد بن ابي
مريم عن ابي موسى قال صلى بنا علي ببوه الجذ صلاة ذكرنا صلاة رسول الله صلى
الله عليه وسلم فاما ان نكون نسيناها واما ان نكون تركناها يسلم على يمينه
وعلى شماله باب من يسلم تسليمة واحدة حدثنا ابو مصعب المدني
احمد بن ابي بكر ثنا عبد المهيمن بن عباس عن سهل بن سعد الساعدي عن ابيه عن
جده ان رسول الله صلى الله عليه وسلم سلم تسليمة واحدة تلقاء وجهه حدثنا
هشام بن عمار ثنا عبد الملك بن محمد الصنعاني ثنا زهير بن محمد عن هشام بن
عروة عن ابيه عن عائشة ان رسول الله صلى الله عليه وسلم كان يسلم تسليمة
واحدة تلقاء وجهه ثنا محمد بن الحرث المصري ثنا يحيى بن راشد عن يزيد مولى
سلمة عن سلمة بن الاكوع قال رايت رسول الله صلى الله عليه وسلم صلى فسلم مرة
واحدة باب رد السلام على الامام حدثنا هشام بن عمار ثنا اسمعيل
بن عياش ثنا ابو بكر الهذلي عن قتادة عن الحسن عن سمرة بن جندب ان النبي
صلى الله عليه وسلم قال اذا سلم الامام فردوا عليه حدثنا بشر بن عبد الله
ثنا علي بن نفيل ثنا همام عن قتادة عن الحسن عن سمرة بن جندب قال امرنا
رسول الله صلى الله عليه وسلم ان نسلم على ائمتنا وان يسلم بعضنا على بعض
باب لا يخص الامام نفسه بالدعاء حدثنا محمد بن المصفى الحمصي ثنا
بقية بن الوليد عن حبيب بن صالح عن يزيد بن شريح عن ابي الحباب المؤذن عن
ثوبان قال قال رسول الله صلى الله عليه وسلم لا يؤم عبد فيخص نفسه بدعوة
دونهم فان فعل فقد خانهم باب ما يقال بعد التسليم حدثنا ابو بكر
بن ابي شيبة ثنا ابو معاوية ح وحدثنا محمد بن عبد الملك بن ابي الشوارب ثنا
عبد الواحد بن زياد قالا ثنا عاصم الاحول عن عامر الاحول عن عبد الله بن الحرث
عن عائشة قالت كان رسول الله صلى الله عليه وسلم اذا سلم لم يقعد الا مقدار ما يقول
اللهم انت السلام ومنك السلام تباركت يا ذا الجلال والاكرام حدثنا ابو بكر بن
ابي شيبة ثنا شعبة عن موسى بن ابي عائشة مولى لآل طلحة عن آل طلحة ان النبي

صلى الله عليه وسلم كان يقول اذا صلى الصبح حين يسلم اللهم اني اسئلك علما نافعا
ورزقا طيبا وعملا متقبلا ٥ حدثنا ابو كريب ثنا اسمعيل بن علية ومحمد بن فضيل
وابو يحيى التيمي وابن الاجلح عن عطا بن السايب عن ابيه عن عبد الله بن عمرو قال قال
رسول الله صلى الله عليه وسلم خصلتان لا يحصيهما رجل مسلم الا دخل الجنة وهما
يسير ومن يعمل بهما قليل يسبح الله في دبر كل صلاة عشرا ويكبر عشرا ويحمد عشرا
فرايت رسول الله صلى الله عليه وسلم يعقدها بيده فذلك خمسون ومائة باللسان
والف وخمسمائة في الميزان واذا اوى الى فراشه سبح وحمد وكبر مائة فتلك مائة
باللسان والف في الميزان فايكم يعمل في اليوم الفي وخمسمائة سيئة قالوا وكيف لا
يحصيها قال ياتي احدكم الشيطان وهو في الصلاة فيقول اذكر كذا وكذا حتى ينفك
العبد لا يعقل وياتيه وهو في مضجعه فلا يزال ينومه حتى ينام ٥ حدثنا الحسين
بن الحسن المروزي ثنا سفيان عن بن عيينة عن بشر بن عاصم عن ابيه عن ابي ذر
قال قيل للنبي صلى الله عليه وسلم وربما قال سفيان قلت يا رسول الله ذهب اهل
الاموال والدثور بالاجر يقولون كما نقول وينفقون ولا ننفق قال لي الا اخبركم بامر
اذا فعلتموه ادركتم من قبلكم وفتم من بعدكم تحمدون الله في دبر كل صلاة وتسبحوه
وتكبروه ثلاثا وثلاثين وثلاثا وثلاثين واربعا وثلاثين قال سفيان لا ادري
ايتهن اربع ٥ حدثنا هشام بن عمار ثنا عبد الحميد بن حبيب ثنا الاوزاعي حدثني
شداد ابو عمار حدثني ابو اسما الرحبي حدثني ثوبان ان رسول الله صلى الله عليه وسلم
كان اذا انصرف من صلاته استغفر ثلاث مرات ثم يقول اللهم انت السلام
ومنك السلام تباركت يا ذا الجلال والاكرام باب الانصراف من الصلاة
٥ حدثنا عثمان بن ابي شيبة ثنا ابو الاحوص عن سماك عن قبيصة بن هلب عن ابيه
قال امنا النبي صلى الله عليه وسلم فكان ينصرف عن جانبيه جميعا ٥ حدثنا علي
بن محمد ثنا وكيع وحدثنا ابو بكر بن خلاد ثنا يحيى بن سعيد ثنا الاعمش عن عمارة
عن الاسود قال قال عبد الله لا يجعلن احدكم للشيطان في نفسه جزءا يرى ان حقا
لله عليه ان لا ينصرف الا عن يمينه قد رايت رسول الله صلى الله عليه وسلم اكثر
انصرافه عن يساره ٥ حدثنا بشر بن هلال الصواف ثنا يزيد بن زريع عن حسين
المعلم عن عمرو بن شعيب عن ابيه عن جده قال رايت النبي صلى الله عليه وسلم
ينفتل عن يمينه وعن يساره في الصلاة ٥ حدثنا ابو بكر بن ابي شيبة واحمد بن
عبد الملك بن واقد ثنا ابراهيم بن سعد عن ابن شهاب عن هند بن الحرث عن ام سلمة
قالت كان رسول الله صلى الله عليه وسلم اذا سلم قام النسا حين يقضي تسليمه
ثم يلبس في مكانه يسيرا قبل ان يقوم باب اذا حضرت الصلاة
ووضع العشا ٥ حدثنا هشام بن عمار ثنا سفيان بن عيينة عن الزهري عن
انس بن مالك ان رسول الله صلى الله عليه وسلم قال اذا وضع العشا واقيمت
الصلاة فابدؤا بالعشاء ٥ حدثنا ازهر بن مروان ثنا عبد الوارث ثنا ايوب
عن نافع عن ابن عمر قال قال رسول الله صلى الله عليه وسلم اذا وضع العشا
واقيمت الصلاة فابدؤا بالعشا قال فتعشا بن عمر ليلة وهو يسمع الاقامة ٥

حدثنا سهل بن ابي سهل ثنا سفيان بن عيينة وحدثنا علي بن محمد ثنا وكيع جميعا
عن هشام عن عروة عن ابيه عن عايشة ان رسول الله صلى الله عليه وسلم قال اذا حضر
العشاء واقيمت الصلاة فابدؤا بالعشاء باب الجماعة في الليلة المطيرة
حدثنا ابو بكر بن ابي شيبة ثنا اسمعيل بن ابراهيم عن خالد الحذاء عن ابي مليح
قال خرجت في ليلة مطيرة فلما رجعت استفتحت فقال ابي من هذا قال ابو مليح
قال لقد رايتنا مع رسول الله صلى الله عليه وسلم يوم الحديبية واصابتنا سماء لم
تبل اسافل نعالنا فنادى منادي رسول الله صلى الله عليه وسلم صلوا في رحالكم
حدثنا محمد بن الصباح ثنا سفيان بن عيينة عن ايوب عن نافع عن ابن عمر قال
كان رسول الله صلى الله عليه وسلم ينادي مناديه في الليلة المطيرة او الليلة الباردة
ذات الريح صلوا في رحالكم حدثنا عبد الرحمن بن عبد الوهاب ثنا الضحاك بن مخلد
ثنا عباد بن منصور قال سمعت عطا يحدث عن ابن عباس عن النبي صلى الله عليه وسلم
انه قال في يوم جمعة يوم مطير صلوا في رحالكم حدثنا احمد بن عبدة ثنا عباد
بن عباد المهلبي ثنا عاصم الاحول عن عبد الله بن الحرث بن نوفل ان ابن عباس امر
المؤذن ان يؤذن يوم الجمعة وذلك يوم مطير فقال الله اكبر الله اكبر اشهد
ان لا اله الا الله اشهد ان محمدا رسول الله ثم قال نادِ في الناس فليصلوا في بيوتهم
فقال له الناس ما هذا الذي صنعت قال قد فعل هذا من هو خير مني تامرني ان
اخرج الناس فياتوني يدوسون الطين الى ركبهم باب ما يستر المصلي
حدثنا محمد بن عبد الله بن نمير ثنا عمر بن عبيد عن سماك بن حرب عن موسى بن
طلحة عن ابيه قال كنا نصلي والدواب تمر بين ايدينا فذكر ذلك لرسول الله
صلى الله عليه وسلم فقال مثل مؤخرة الرحل تكون بين يدي احدكم ولا يضره من
مر بين يديه حدثنا محمد بن الصباح انبانا عبد الله بن رجا المكي عن عبيد الله
عن نافع عن ابن عمر قال كان النبي صلى الله عليه وسلم يخرج له حربة في السفر
فينصبها فيصلي اليها حدثنا ابو بكر بن ابي شيبة ثنا محمد بن بشر عن عبيد الله
بن عمر حدثني سعيد بن ابي سعيد عن ابي سلمة بن عبد الرحمن عن عايشة قالت
كان لرسول الله صلى الله عليه وسلم حصير يبسط بالنهار ويحتجره بالليل يصلي
اليه حدثنا بكر بن خلف ابو بشر ثنا حميد بن الاسود ثنا اسمعيل ح وحدثنا
عمار بن خالد ثنا سفيان بن عيينة عن اسمعيل بن امية عن ابي عمرو بن محمد عن عمرو
بن حريث عن جده حريث بن سليم عن ابي هريرة عن النبي صلى الله عليه وسلم قال اذا
صلى احدكم فليجعل تلقاء وجهه شيا فان لم يجد فلينصب عصا فان لم يجد فليخط
خطا ثم لا يضره ما مر بين يديه باب المرور بين يدي المصلي حدثنا
هشام بن عمار ثنا سفيان بن عيينة عن سالم بن ابي النضر عن بسر بن سعيد قال
ارسلوني الى زيد بن خالد اساله عن المرور بين يدي المصلي فاخبرني عن النبي صلى الله
عليه وسلم قال لان يقوم اربعين خير له من ان يمر بين يديه قال سفيان فلا
ادري اربعين سنة او شهرا او صباحا او ساعة حدثنا علي بن محمد ثنا وكيع ثنا
سفيان عن سالم عن ابي النضر عن بسر بن سعيد ان زيد بن خالد ارسل الى ابي جهيم

الانصاري

الانصاري بمثله ما سمعت من رسول الله صلى الله عليه وسلم في الرجل يمر بين يدي الرجل وهو يصلي فقال سمعت النبي صلى الله عليه وسلم يقول لو يعلم احدكم ما له ان يمر بين يدي اخيه وهو يصلي كان لان يقف مائة قبل ان يمر بين يديه اربعين عاما او اربعين شهرا او اربعين يوما خير له من ذلك ٭ حدثنا ابو بكر بن ابي شيبة ثنا وكيع عن عبيد الله بن عبد الرحمن بن موهب عن عمه عن ابي هريرة قال قال النبي صلى الله عليه وسلم لو يعلم احدكم ما له في ان يمر بين يدي اخيه معترضا في الصلاة كان لان يقيم مائة عام خير له من الخطوة التي خطاه

باب ما يقطع الصلاة ٭ حدثنا هشام بن عمار ثنا سفيان عن ابي الزبير عن عبيد الله بن عبد الله عن عباس قال كان النبي صلى الله عليه وسلم يصلي بعرفة فجئت انا والفضل على اتان فمررنا على بعض الصف فنزلنا عنها وتركنا عاشرة وصلينا في الصف ٭ حدثنا ابو بكر بن ابي شيبة ثنا وكيع عن اسامة بن زيد عن محمد بن قيس هو قاص عمر بن عبد العزيز عن ابيه عن ام سلمة قالت كان النبي صلى الله عليه وسلم يصلي في حجرة ام سلمة فمر بين يديه عبد الله او عمر ابن ابي سلمة فقال بيده فرجع فمرت زينب بنت ام سلمة فقال بيده هكذا ومشت فلما صلى رسول الله صلى الله عليه وسلم قال هن اغلب ٭ حدثنا ابو بكر بن خلاد انبا يحيى ثنا يحيى بن سعيد ثنا شعبة ثنا قتادة ثنا جابر عن ابن عباس عن النبي صلى الله عليه وسلم قال يقطع الصلاة الكلب الاسود والمرأة الحائض ٭ حدثنا زيد بن اخزم ابو طالب ثنا معاذ بن هشام ثنا ابي عن قتادة عن زرارة بن اوفى عن سعد بن هشام عن ابي هريرة عن النبي صلى الله عليه وسلم قال يقطع الصلاة المرأة والكلب والحمار ٭ حدثنا حميد بن الحسن ثنا عبد الاعلى ثنا سعيد عن قتادة عن الحسن عن عبد الله بن مغفل عن النبي صلى الله عليه وسلم قال يقطع الصلاة المرأة والكلب والحمار ٭ حدثنا محمد بن بشار ثنا محمد بن جعفر ثنا شعبة عن حميد بن هلال عن عبد الله بن الصامت عن ابي ذر عن النبي صلى الله عليه وسلم قال يقطع الصلاة اذا لم يكن بين يدي الرجل مثل مؤخرة الرجل المرأة والحمار والكلب الاسود قال قلت ما بال الاسود من الاحمر قال سألت رسول الله صلى الله عليه وسلم كما سألتني فقال الكلب الاسود شيطان

حدثنا احمد بن عبدة انبا نا حماد بن زيد ثنا ابو المعلى عن الحسن العرني قال ذكر عند ابن عباس ما يقطع الصلاة فذكروا الكلب والحمار والمرأة فقال ما تقولون في الجدي ان رسول الله صلى الله عليه وسلم كان يصلي يوما فذهب جدي يمر بين يديه فبادره رسول الله صلى الله عليه وسلم القبلة ٭ حدثنا ابو كريب ثنا ابو خالد الاحمر عن محمد بن عجلان عن زيد بن اسلم عن عبد الرحمن بن ابي سعيد عن ابيه قال قال رسول الله صلى الله عليه وسلم اذا صلى احدكم فليصل الى سترة وليدن منها ولا يدع احدا يمر بين يديه فان جاء احد يمر فليقاتله فانه شيطان ٭ حدثنا هارون بن عبد الله الحمال والحسن بن عبد الله المنكدري قالا ثنا ابن ابي فديك عن الضحاك بن عثمان عن صدقة بن يسار عن عبد الله

بن عمر ان رسول الله صلى الله عليه وسلم قال اذا كان احدكم يصلي فلا يدع احدا
يمر بين يديه فان ابى فليقاتله فان معه القرين وقال المنكدري فان معه
العزى ﴿ باب من صلى وبينه وبين القبلة شئ ﴾ حدثنا ابو بكر بن
ابى شيبة ثنا سفيان عن الزهري عن عروة عن عائشة ان النبي صلى الله عليه
وسلم كان يصلي من الليل وانا معترضة بينه وبين القبلة كاعتراض الجنازة
﴿ حدثنا بكر بن خلف وسويد بن سعيد قالا ثنا يزيد بن زريع ثنا خالد الحذاء
عن ابى قلابة عن زينب بنت ابى سلمة عن امها قالت كان فراشها حيال مسجد رسول
الله صلى الله عليه وسلم ﴿ حدثنا ابو بكر ابن ابى شيبة ثنا عباد بن العوام عن
الشيباني عن عبد الله بن شداد قال حدثتني ميمونة زوج النبي صلى الله عليه وسلم
قالت كان رسول الله صلى الله عليه وسلم يصلي وانا بحذائه وربما اصابني ثوبه
اذا سجد ﴿ حدثنا محمد بن اسمعيل ثنا زيد بن الحباب حدثني ابو المقدام عن محمد
بن كعب عن ابن عباس قال نهى رسول الله صلى الله عليه وسلم ان يصلي خلف المتحدث
والنائم ﴿ باب النهي ان يسبق الامام بالركوع والسجود ﴾ حدثنا ابو بكر
بن ابى شيبة ثنا محمد بن عبيد عن الاعمش عن ابى صالح عن ابى هريرة قال
كان النبي صلى الله عليه وسلم يعلمنا ان لا نبادر الامام بالركوع واذا كبر فكبروا
واذا سجد فاسجدوا ﴿ حدثنا حميد بن مسعدة وسويد بن سعيد قالا ثنا حماد بن
زيد ثنا محمد بن زياد عن ابى هريرة قال قال رسول الله صلى الله عليه وسلم اما
يخشى الذي يرفع راسه قبل الامام ان يحول الله راسه راس حمار ﴿ حدثنا محمد
بن عبد الله بن نمير ثنا ابو بدر شجاع بن الوليد عن زياد بن خيثمة عن داود عن
سعيد بن ابى بردة عن ابى موسى قال قال رسول الله صلى الله عليه وسلم
انى قد بدنت فاذا ركعت فاركعوا واذا رفعت فارفعوا واذا سجدت فاسجدوا
ولا لفين رجلا يسبقني الى الركوع ولا الى السجود ﴿ حدثنا هشام بن عمار ثنا
سفيان عن بن عجلان ح وحدثنا ابو بشر بكر بن خلف ثنا يحيى بن سعيد عن
ابن عجلان عن محمد بن يحيى بن حبان عن ابن محيريز عن معاوية بن ابى سفيان
قال قال رسول الله صلى الله عليه وسلم لا تبادروني بالركوع ولا بالسجود
فانما اسبقكم به اذا ركعت تدركوني به اذا رفعت وانما اسبقكم به اذا سجدت
تدركوني به اذا رفعت انى قد بدنت ﴿ باب ما يكره في الصلاة ﴾
﴿ حدثنا عبد الرحمن بن ابراهيم الدمشقي ثنا ابن ابى فديك حدثني هارون بن
هارون بن عبد الله بن الهدير التيمي عن الاعرج عن ابى هريرة ان رسول الله
صلى الله عليه وسلم قال ان من الجفاء ان يكثر الرجل مسح جبهته قبل الفراغ من
صلاته ﴿ حدثنا يحيى بن حكيم ثنا ابو قتيبة ثنا يونس بن ابى اسحق عن الحرث عن
علي عليه السلام ان رسول الله صلى الله عليه وسلم قال لا تفقع اصابعك وانت
في الصلاة ﴿ حدثنا ابو سعيد سفيان بن زياد المؤدب ثنا محمد بن راشد عن الحسن
بن ذكوان عن عطاء عن ابى هريرة قال نهى رسول الله صلى الله عليه وسلم
ان يفترش الرجل ذراعيه في الصلاة ﴿ حدثنا خلف بن عمرو الدارمي ثنا ابو بكر بن عياش عن

محمد بن عجلان عن ابي سعيد المقبري عن كعب بن عجرة ان رسول الله صلى الله عليه
وسلم راى رجلا قد شبك اصابعه في الصلاة ففرج رسول الله صلى الله عليه وسلم
بين اصابعه ٥ حدثنا محمد بن الصباح انبانا جعفر بن غياث عن عبد الله بن سعيد
المقبري عن ابيه عن ابي هريرة ان رسول الله صلى الله عليه وسلم قال اذا تثاوب
احدكم فليضع يده على فيه ولا يعوي فان الشيطان يضحك منه ٥ حدثنا ابو بكر
بن ابي شيبة ثنا الفضل بن دكين عن شريك عن ابي اليقظان عن عدي بن ثابت عن
ابيه عن جده عن النبي صلى الله عليه وسلم قال البزاق والمخاط والحيض والنفاس
في الصلاة من الشيطان ٥ باب من ام قوما وهم له كارهون ٥ حدثنا
ابو كريب ثنا عبدة بن سليمان وجعفر بن عون عن الافريقي عن عمران بن عبد الله
عن عبد الله بن عمرو قال قال رسول الله صلى الله عليه وسلم ثلاثة لا تقبل لهم
صلاة الرجل يؤم القوم وهم له كارهون والرجل لا ياتي الصلاة الا دبارا
يعني بعد ما يفوته الوقت ومن اعتبد محررا ٥ حدثنا محمد بن عمر بن هياج ثنا يحيى
بن عبد الرحمن الارحبي ثنا عبيدة بن الاسود عن القاسم بن الوليد عن المنهال
بن عمرو عن سعيد بن جبير عن ابن عباس عن رسول الله صلى الله عليه وسلم
قال ثلاثة لا ترفع صلاتهم فوق رؤوسهم شبرا رجل ام قوما وهم له كارهون وامراة
باتت وزوجها عليها ساخط واخوان متصارمان ٥ باب الاثنان جماعة
٥ حدثنا هشام بن عمار ثنا الربيع بن بدر عن ابيه عن جده عمرو بن جراد عن ابي
موسى الاشعري قال قال رسول الله صلى الله عليه وسلم اثنان فما فوقهما جماعة
٥ حدثنا محمد بن عبد الملك بن ابي الشوارب ثنا عبد الواحد بن زياد ثنا عاصم عن
الشعبي عن ابن عباس قال بت عند خالتي ميمونة فقام النبي صلى الله عليه وسلم
يصلي من الليل فقمت عن يساره فاخذ بيدي فاقامني عن يمينه ٥ حدثنا بكر بن
خلف ابو بشر ثنا ابو بكر الحنفي ثنا الضحاك بن عثمان ثنا شرحبيل قال سمعت
جابر بن عبد الله يقول كان رسول الله صلى الله عليه وسلم يصلي المغرب فجئت
فقمت عن يساره فاقامني عن يمينه ٥ حدثنا نصر بن علي ثنا شعبة عن عبد الله بن
المختار عن موسى بن انس عن انس قال صلى رسول الله صلى الله عليه وسلم بامراة من اهله وبي
فاقامني عن يمينه وصلت خلفنا المراة باب من يستحب ان يلي الامام
٥ حدثنا محمد بن الصباح انبانا سفيان بن عيينة عن الاعمش عن عمارة بن عمير
عن ابي معمر عن ابي مسعود الانصاري قال كان رسول الله صلى الله عليه وسلم
يمسح مناكبنا في الصلاة ويقول لا تختلفوا فتختلف قلوبكم ليليني منكم اولوا
الارحام والنهى ثم الذين يلونهم ثم الذين يلونهم ٥ حدثنا نصر بن علي الجهضمي
ثنا عبد الوهاب ثنا حميد عن انس قال كان رسول الله صلى الله عليه وسلم
يحب ان يليه المهاجرون والانصار لياخذوا عنه ٥ حدثنا ابو كريب ثنا ابن ابي زائدة
عن ابي الاشهب عن ابي نضرة عن ابي سعيد ان رسول الله صلى الله عليه وسلم
راى في اصحابه تاخرا فقال تقدموا فاتموا بي وليأتم بكم من بعدكم لا يزال قوم
يتاخرون حتى يؤخرهم الله ٥ باب من احق بالامامة ٥ حدثنا بشر بن هلال

الصواف ثنا يزيد بن زريع عن خالد الحذاء عن ابي قلابة عن مالك بن الحويرث قال
اتيت النبي صلى الله عليه وسلم انا وصاحب لي فلما اردنا الانصراف قال لنا اذا حضرت
الصلاة فاذنا فاقيما وليؤمكما اكبركما حدثنا محمد بن بشار ثنا محمد بن جعفر ثنا شعبة
عن اسمعيل بن رجا قال سمعت اوس بن ضمعج قال سمعت ابا مسعود يقول قال
رسول الله صلى الله عليه وسلم يؤم القوم اقرؤهم لكتاب الله فان كانت قراءتهم
سواء فليؤمهم اقدمهم هجرة فان كانت الهجرة سواء فليؤمهم اكبرهم سنا ولا يؤم
الرجل في اهله ولا في سلطانه ولا يجلس على تكرمته في بيته الا باذنه او باذنه
باب ما يجب على الامام حدثنا ابو بكر بن ابي شيبة ثنا سعيد بن
سليمان ثنا عبد الحميد بن سليمان اخو فليح ثنا ابو حازم قال كان سهل بن
سعد الساعدي يقدم فتيان قومه يصلون بهم فقيل له تفعل وانت من اقدم
مالك قال اني سمعت رسول الله صلى الله عليه وسلم يقول الامام ضامن فان
احسن فله ولهم وان اساء فعليه ولا عليهم حدثنا ابو بكر بن ابي شيبة
ثنا وكيع عن ام غراب من امراة يقال لها عقيلة عن سلامة بنت الحر اخت خرشة
قالت سمعت النبي صلى الله عليه وسلم يقول يأتي على الناس زمان تقوم
ساعة لا يجدون امامًا يصلي بهم حدثنا محرز بن سلمة العدني حدثنا ابن ابي
حازم عن عبد الرحمن بن حرملة عن ابي علي الهمداني انه خرج في سفينة فيه عقبة
بن عامر الجهني فحانت صلاة من الصلوات فامرناه ان يؤمنا وقلنا له انك احق
بذلك انت صاحب رسول الله صلى الله عليه وسلم فابى فقال اني سمعت رسول الله صلى
الله عليه وسلم يقول من امّ الناس فاصاب الصلاة له ولهم ومن انتقص من
ذلك فعليه ولا عليهم باب من امّ قومًا فليخفف حدثنا محمد
بن عبد الله بن نمير ثنا ابي ثنا اسمعيل عن قيس عن ابي مسعود قال اتى النبي
صلى الله عليه وسلم رجل فقال يا رسول الله اني لاتاخر في صلاة الغداة من
اجل فلان لما يطيل بنا فيها قال فما رايت رسول الله صلى الله عليه وسلم
قط في موعظة اشد غضبا منه يومئذ فقال يا ايها الناس ان منكم منفرين فايكم
ما صلى بالناس فليجوز فان فيهم الضعيف والكبير وذا الحاجة حدثنا احمد بن
عبدة وحميد بن مسعدة قالا ثنا حماد بن زيد انبانا عبد العزيز بن صهيب عن انس
بن مالك قال كان رسول الله صلى الله عليه وسلم يوجز ويتم الصلاة ثنا محمد
بن رمح انبانا الليث بن سعد عن ابي الزبير عن جابر قال صلى معاذ بن جبل
الانصاري باصحابه صلاة العشاء فطول عليهم فانصرف رجل منا فصلى فاخبر معاذ
عنه فقال انه منافق فلما بلغ ذلك الرجل دخل على رسول الله صلى الله عليه وسلم
فاخبره ما قال له معاذ فقال له النبي صلى الله عليه وسلم اتريد ان تكون فتانا
يا معاذ فقال النبي صلى الله عليه وسلم اذا صليت بالناس فاقرا باسم ربك
وسبح اسم ربك الاعلى والليل اذا يغشى واقرا باسم ربك حدثنا ابو بكر بن ابي شيبة
ثنا اسمعيل بن علية عن محمد بن اسحق عن سعيد بن ابي هند عن مطرف بن عبد الله
بن الشخير قال سمعت عثمان بن ابي العاص يقول كان آخر ما عهد الي النبي صلى

الله عليه وسلم حين أمّرني على الطائف قال لي يا عثمان تجاوز في الصلاة واقدر الناس بأضعفهم فان فيهم الكبير والسقيم والبعيد وذا الحاجة * حدثنا عمرو بن علي ثنا يحيى ثنا شعبة ثنا عمرو بن مرة عن سعيد بن المسيب قال حدث عثمان بن العاص أن آخر ما قال رسول الله صلى الله عليه وسلم اذا أممت قوما فاخفف

باب الامام يخفف الصلاة اذا حدث أمر * حدثنا نصر بن علي الجهضمي ثنا عبد الاعلى ثنا شعبة عن قتادة عن انس بن مالك قال قال رسول الله صلى الله عليه وسلم اني لادخل في الصلاة وأنا اريد اطالتها فاسمع بكاء الصبي فاتجوز في صلاتي لوجد امه ببكائه * حدثنا اسمعيل بن ابي كريمة الحراني ثنا محمد بن سلمة عن محمد بن عبد الله بن علاثة عن هشام بن حسان عن الحسن عن عثمان بن ابي العاص قال قال رسول الله صلى الله عليه وسلم اني لاسمع بكاء الصبي فاتجوز في الصلاة * حدثنا عبد الرحمن بن ابراهيم ثنا عمر بن عبد الواحد وبشر بن بكر عن الاوزاعي عن يحيى بن ابي كثير عن عبد الله بن ابي قتادة عن ابيه قال قال رسول الله صلى الله عليه وسلم اني لاقوم في الصلاة وانا اريد أن اطول فيها فاسمع بكاء الصبي فاتجوز كراهية ان تشق على امه

باب اقامة الصفوف * حدثنا علي بن محمد ثنا وكيع ثنا الاعمش عن المسيب بن رافع عن تميم بن طرفة عن جابر بن سمرة أنسوائي قال قال رسول الله صلى الله عليه وسلم الا تصفون كما تصف الملائكة عند ربها قال قلنا وكيف تصف الملائكة عند ربها قال يتمون الصفوف الاول ويتراصون في الصف * حدثنا محمد بن بشار ثنا يحيى بن سعيد عن شعبة ح وحدثنا نصر بن علي ثنا ابي وبشر بن عمر قالا ثنا شعبة عن قتادة عن انس بن مالك قال قال رسول الله صلى الله عليه وسلم سووا صفوفكم فان تسوية الصفوف من تمام الصلاة * حدثنا محمد بن بشار ثنا محمد بن جعفر ثنا شعبة ثنا سماك بن حرب انه سمع النعمان بن بشير يقول كان رسول الله صلى الله عليه وسلم يسوي الصف حتى يجعله مثل الرمح او القدح قال فرأى صدر رجل ناتيا فقال رسول الله صلى الله عليه وسلم سووا صفوفكم او ليخالفن الله بين وجوهكم * حدثنا هشام بن عمار ثنا اسمعيل بن عياش ثنا هشام بن عروة عن ابيه عن عائشة قالت قال رسول الله صلى الله عليه وسلم ان الله وملائكته يصلون على الذين يصلون الصفوف ومن سد فرجة رفعه الله بها درجة

باب فضل الصف المقدم * حدثنا ابو بكر بن ابي شيبة ثنا يزيد بن هارون انبانا هشام الدستوائي عن يحيى بن ابي كثير عن محمد بن ابراهيم عن خالد بن معدان عن العرباض بن سارية ان رسول الله صلى الله عليه وسلم كان يستغفر للصف المقدم للاثا وللثاني مرة * حدثنا محمد بن بشار ثنا يحيى بن سعيد ومحمد بن جعفر قالا سمعت طلحة بن مطرف يقول سمعت عبد الرحمن بن عوسجة يقول سمعت البراء بن عازب يقول سمعت رسول الله صلى الله عليه وسلم يقول ان الله وملائكته يصلون على الصف الاول * حدثنا ابو نواس ابراهيم بن خالد ثنا ابو قطن ثنا شعبة عن قتادة عن علاس عن ابي رافع عن ابي هريرة قال قال رسول

الله صلى عليه وسلم لو تعلمون ما في الصف الاول لكانت قرعة حدثنا محمد بن المصفى
الحمصي ثنا انس بن عياض ثنا محمد بن عمرو بن علقمة عن ابراهيم بن عبد الرحمن بن عوف
عن ابيه قال قال رسول الله صلى الله عليه وسلم ان الله وملائكته يصلون على الصف
الاول ٭ باب صفوف النساء ٭ حدثنا احمد بن عبدة ثنا عبد العزيز بن محمد
عن العلاء عن ابيه عن ابي هريرة وشهيل عن ابيه عن ابي هريرة قال قال رسول الله
صلى الله عليه وسلم خير صفوف النساء آخرها وشرها اولها وخير صفوف الرجال اولها
وشرها آخرها ٭ حدثنا علي بن محمد ثنا وكيع عن سفيان عن عبد الله بن محمد بن عقيل
عن جابر بن عبد الله قال قال رسول الله صلى الله عليه وسلم خير صفوف الرجال مقدمها
وشرها مؤخرها وخير صفوف النساء مؤخرها وشرها مقدمها ٭ باب الصلاة
بين السواري في الصف ٭ حدثنا زيد بن اخزم ابو طالب ثنا ابو داود ح وابو قتيبة قالا
ثنا هارون ابن مسلم عن قتادة عن معاوية بن قرة عن ابيه قال كنا نهاران نصف
بين السواري على عهد رسول الله صلى الله عليه وسلم ونطرد عنها طردا ٭ باب
صلاة الرجل خلف الصف وحده ٭ حدثنا ابو بكر بن ابي شيبة ثنا ملازم بن عمرو
عن عبد الله بن بدر حدثني قيس بن طلق بن علي بن شيبان عن ابيه علي بن شيبان
وكان من الوفد قال خرجنا حتى قدمنا على النبي صلى الله عليه وسلم فبايعناه
وصلينا خلفه قال ثم صلينا وراءه صلاة اخرى فقضى الصلاة فراى رجلا فردا يصلي
خلف الصف قال فوقف عليه نبي الله صلى الله عليه وسلم حين انصرف قال استقبل
صلاتك لا صلاة للذي خلف الصف ٭ حدثنا ابو بكر بن ابي شيبة ثنا عبد الله
بن ادريس عن حصين بن عن هلال بن يساف قال اخذ بيدي زياد بن ابي الجعد
فاوقفني على شيخ بالرقة يقال له وابصة بن معبد فقال صلى رجل خلف الصف
وحده فامره النبي صلى الله عليه وسلم ان يعيد ٭ باب فضل ميمنة
الصف ٭ حدثنا عثمان بن ابي شيبة ثنا معاوية بن هشام ثنا سفيان عن اسامة
بن زيد عن عثمان بن عروة عن عروة عن عائشة قالت قال رسول الله صلى الله
عليه وسلم ان الله وملائكته يصلون على ميامن الصفوف ٭ حدثنا علي بن محمد
ثنا وكيع عن مسعر عن ثابت بن عبيد عن ابي البراء بن عازب عن البراء قال كنا
اذا صلينا خلف رسول الله صلى الله عليه وسلم قال مسعر مما نحب او مما احب ان
يقوم عن يمينه ٭ حدثنا محمد بن ابي الحسن بن جعفر ثنا عمرو بن عثمان الكلابي
ثنا عبيد بن عمر والقرشي عن ليث بن ابي سليم عن نافع عن ابن عمر قال قيل للنبي صلى
الله عليه وسلم ان ميسرة المسجد تعطلت فقال النبي صلى الله عليه وسلم
من عمر ميسرة المسجد كتب له كفلان من الاجر ٭ باب القبلة ٭ حدثنا
الحسن بن عثمان الدمشقي ثنا الوليد بن مسلم ثنا مالك بن انس عن جعفر بن
محمد عن ابيه عن جابر انه قال لما فرغ رسول الله صلى الله عليه وسلم من طوافه بالبيت
اتى مقام ابراهيم عليه السلام فقال عمر يا رسول الله هذا مقام ابينا ابراهيم عليه
السلام قال الذي قال الله تعالى واتخذوا من مقام ابراهيم مصلى قال الوليد فقلت
لمالك اهكذا اقرأوا واتخذوا قال نعم ٭ حدثنا محمد بن الصباح انبانا هشيم عن حميد

الطويل

الطويل عن انس بن مالك قال قال عمر قلت يا رسول الله لو اتخذت من مقام ابراهيم
مصلى فنزلت واتخذوا من مقام ابراهيم مصلى ۞ حدثنا علقمة بن عمرو الدارمي ثنا
ابو بكر بن عياش عن ابي اسحق عن البراء قال صلينا مع رسول الله صلى الله عليه وسلم
نحو بيت المقدس ستة عشر شهرا وصرفت القبلة الى الكعبة بعد دخوله المدينة
بسبعة عشر يوما وكان رسول الله صلى الله عليه وسلم اذا صلى في بيت المقدس اكثر تقلب
وجهه في السماء وعلم الله وعلم الله من قلبه نبيه عليه السلام انه يهوى الكعبة
فصعد جبريل فجعل رسول الله صلى الله عليه وسلم يتبعه ببصره وهو يصعد بين السما
والارض مما يأتيه به فانزل الله قد نرى تقلب وجهك في السماء الاية فاتانا آت
فقال ان القبلة قد صرفت الى الكعبة او قد صلينا ركعتين الى بيت المقدس
ونحن ركوع فتحولنا فبنينا على ما مضى من صلاتنا فقال رسول الله صلى الله عليه
وسلم يا جبريل كيف حالنا في صلاتنا الى بيت المقدس فانزل الله تعالى وما كان
الله ليضيع ايمانكم ۞ حدثنا محمد بن يحيى النيسابوري ثنا عاصم عن علي وعن
محمد بن يحيى الازدي عن هاشم بن القاسم ثنا ابو معشر عن محمد بن عمرو عن ابي سلمة
عن ابي هريرة قال قال رسول الله صلى الله عليه وسلم ما بين المشرق والمغرب
قبلة ۞ باب من دخل المسجد فلا يجلس حتى يركع ۞ حدثنا ابراهيم بن
المنذر الحزامي ثنا يعقوب بن حميد بن كاسب قال ثنا ابن ابي فديك عن كثير بن
زيد عن المطلب بن عبد الله عن ابي هريرة ان رسول الله صلى الله عليه وسلم قال
اذا دخل احدكم المسجد فلا يجلس حتى يركع ركعتين ثنا العباس بن عثمان ثنا الوليد
بن مسلم ثنا مالك بن انس عن عامر بن عبد الله بن الزبير عن عمرو بن سليم الزرقي
عن ابي قتادة ان النبي صلى الله عليه وسلم قال اذا دخل احدكم المسجد فليصل
ركعتين قبل ان يجلس ۞ باب من اكل الثوم فلا يقربن المسجد
۞ حدثنا ابو بكر بن ابي شيبة ثنا اسمعيل بن علية عن سعيد بن ابي عروبة عن
قتادة عن سالم بن ابي الجعد الغطفاني عن معدان بن ابي طلحة اليعمري ان عمر بن
الخطاب قام يوم الجمعة فحمد الله واثنى عليه ثم قال يا ايها الناس انكم تاكلون
شجرتين لا ارانهما الا خبيثتين هذا الثوم وهذا البصل ولقد كنت ارى الرجل على
عهد رسول الله صلى الله عليه وسلم يوجد ريحه منه فيؤخذ بيده حتى يخرج
الى البقيع فمن كان اكلهما فلا بد فليمتهما طبخا ۞ حدثنا ابو مروان العثماني
ثنا ابراهيم بن سعد عن ابن شهاب عن سعيد بن المسيب عن ابي هريرة قال قال رسول
الله صلى الله عليه وسلم من اكل هذه الشجرة الثوم فلا يؤذينا بها في مسجدنا هذا
قال ابراهيم وكان ابي يزيد فيه الكراث والبصل عن النبي صلى الله عليه وسلم
يعني انه يزيد على حديث ابي هريرة في الثوم ۞ حدثنا محمد بن الصباح ثنا
عبد الله بن رجاء المكي عن عبيد الله عن نافع عن ابن عمر قال قال رسول الله صلى
الله عليه وسلم من اكل من هذه الشجرة شيئا فلا يأتين المسجد باب
المصلي يسلم عليه كيف يرد ۞ حدثنا علي بن محمد الطنافسي ثنا سفيان بن عيينة
عن زيد بن اسلم عن عبد الله بن عمر قال اتى رسول الله صلى الله عليه وسلم مسجد

قبا يصلي فيه فجاءت رجال من الانصار يسلمون عليه فسالت صهيبا وكان معه
كيف كان رسول الله صلى الله عليه وسلم يرد عليهم قال كان يشير بيده ٥ حدثنا
محمد بن رمح المصري انبانا الليث ابن سعد عن الزبير عن جابر قال بعثني النبي
صلى الله عليه وسلم لحاجة ثم ادركته وهو يصلي فسالت عليه فاشار الي فلما
فرغ دعاني فقال انك سلمت علي انفا وانا اصلي ٥ حدثنا احمد بن سعيد
الدارمي ثنا النضر بن شميل ثنا يونس بن ابي اسحق عن ابي الاحوص عن عبد الله
قال كنا نسلم في الصلاة فقيل لنا ان في الصلاة لشغلا ٥ باب
من صلى لغير القبلة وهو لا يعلم ٥ حدثنا يحيى بن حكيم ثنا ابو داود
ثنا اشعث بن سعيد ابو الربيع السمان عن عاصم بن عبيد الله عن عبد الله
بن عامر بن ربيعة عن ابيه قال كنا مع رسول الله صلى الله عليه وسلم في سفر
فتغيمت السماء واشكلت علينا القبلة فصلينا واعلمنا فلما طلعت الشمس اذا
نحن صلينا لغير القبلة فذكرنا ذلك للنبي صلى الله عليه وسلم فانزل الله
فاينما تولوا فثم وجه الله ٥ باب المصلي يتنخم ٥ حدثنا ابو بكر بن
ابي شيبة ثنا وكيع عن سفيان عن منصور عن ربعي بن حراش عن طارق بن
عبد الله المحاربي قال قال النبي صلى الله عليه وسلم اذا صليت فلا تبزقن
بين يديك ولا عن يمينك ولكن ابزق عن يسارك او تحت قدمك ٥ حدثنا
ابو بكر بن ابي شيبة ثنا اسمعيل بن علية عن القاسم بن مهران عن ابي رافع
عن ابي هريرة ان رسول الله صلى الله عليه وسلم راى نخامة في قبلة المسجد
فاقبل على الناس فقال ما بال احدكم ان يستقبل فيتنخع في وجهه اذا
بزق اذا بزق احدكم فليبزق عن شماله او ليقل هكذا في ثوبه ثم اراني اسمعيل بزق
في ثوبه ثم يدلكه ٥ حدثنا حماد بن السري وعبد الله بن عامر بن زرارة
قالا ثنا ابو بكر بن عياش عن عاصم عن ابي وائل عن حذيفة انه راى شبث
بن ربعي بزق بين يديه فقال يا شبث لا تبزق بين يديك فان رسول الله
صلى الله عليه وسلم كان ينهى عن ذلك وقال ان الرجل اذا قام يصلي
اقبل الله عليه بوجهه حتى ينقلب او يحدث حدث سوء ٥ حدثنا زيد بن اخزم
وعبدة بن عبد الله قالا ثنا عبد الله ثنا حماد بن سلمة عن ثابت عن انس
بن مالك ان رسول الله صلى الله عليه وسلم بزق في ثوبه وهو في الصلاة
ثم دلكه ٥ باب مسح الحصا في الصلاة ٥ حدثنا ابو بكر بن ابي
شيبة ثنا ابو معاوية عن الاعمش عن ابي صالح عن ابي هريرة قال قال رسول
الله صلى الله عليه وسلم من مس الحصا فقد لغا ٥ حدثنا محمد بن الصباح
وعبد الرحمن بن ابراهيم قالا ثنا الوليد بن مسلم ثنا الاوزاعي حدثني يحيى
بن ابي كثير حدثني ابو سلمة حدثني معيقيب قال قال رسول الله صلى الله
عليه وسلم في مسح الحصا في الصلاة ان كنت فاعلا فمرة واحدة ٥ حدثنا هشام
بن عمار ومحمد بن الصباح قالا ثنا سفيان بن عيينة عن الزهري عن ابي الاحوص
الليثي عن ابي ذر قال قال رسول الله صلى الله عليه وسلم اذا قام احدكم الى الصلاة

يقوم مستقبله ربه فيتنخع امامه ايحب احدكم

فان

فان الرحمة تواجهه فلا يمسح الحصباء ﴿ باب الصلاة على الخمرة ﴾ حدثنا
ابو بكر بن ابى شيبة ثنا عباد بن العوام عن الشيبانى عن عبد الله بن شداد
حدثتنى ميمونة زوج النبى صلى الله عليه وسلم قالت كان رسول الله صلى الله عليه
وسلم يصلى على الخمرة ﴿ حدثنا ابو بكر بن ابى شيبة عن الاعمش عن ابى
سفيان عن جابر عن ابى سعيد قال قال رسول الله صلى الله عليه وسلم خمروا حدثنا
حرملة بن يحيى ثنا عبد الله بن وهب حدثنى زمعة بن صالح عن عمرو بن دينار قال
صلى بن عباس وهو لا يبصر على بساطه ثم حدث اصحابه ان رسول الله صلى الله عليه
وسلم كان يصلى على بساطه ﴿ باب السجود على الثياب فى الحر والبرد
﴿ حدثنا ابو بكر بن ابى شيبة ثنا عبد العزيز بن محمد الدراوردى عن اسمعيل بن
امية عن عبد الله بن عبد الرحمن قال رحمانا النبى صلى الله عليه وسلم فصلى
فى مسجد بنى عبد الاشهل فرايته واضعا يديه على ثوبه اذا سجد ﴿ حدثنا جعفر بن
مسافر ثنا اسمعيل بن ابى اويس اخبرنى ابراهيم بن اسمعيل بن ابى حبيبة اخبرنى
ابراهيم بن اسمعيل الاشهلى عن عبد الله بن عبد الرحمن بن ثابت بن الصامت عن
ابيه عن جده ان رسول الله صلى الله عليه وسلم صلى فى بنى عبد الاشهل وعليه
كساء متلفف به يضع يديه عليه يقيه برد الحصباء ﴿ حدثنا اسحق بن ابراهيم
بن حبيب ثنا بشر بن المفضل عن غالب القطان عن بكر بن عبد الله عن انس
بن مالك قال كنا نصلى مع النبى صلى الله عليه وسلم فى شدة الحر فاذا
لم يقدر احدنا ان يمكن جبهته بسط ثوبه فسجد عليه ﴿ باب
التسبيح للرجال فى الصلاة والتصفيق للنساء ﴿ حدثنا ابو بكر بن ابى شيبة
وهشام بن عمار قالا ثنا سفيان بن عيينة عن الزهرى عن ابى سلمة عن ابى
هريرة ان رسول الله صلى الله عليه وسلم قال التسبيح للرجال والتصفيق للنسا
﴿ حدثنا هشام بن عمار وسهل بن ابى سهل قالا ثنا سفيان بن عيينة عن ابى
حازم عن سهل بن سعد الساعدى ان رسول الله صلى الله عليه وسلم قال
التسبيح للرجال والتصفيق للنساء ﴿ حدثنا سويد بن سعيد ثنا يحيى بن سليم
عن اسمعيل بن امية وعبيد الله عن نافع انه كان يقول قال ابن عمر رخص رسول الله
صلى الله عليه وسلم للنساء فى التصفيق وللرجال فى التسبيح ﴿ باب
الصلاة فى النعال ﴿ حدثنا ابو بكر بن ابى شيبة ثنا غندر عن شعبة عن النعمان
بن سالم عن ابن ابى اويس قال كان جدى اويس احيانا يصلى فيشتبر الى وهو فى الصلاة
فاعطيه نعله ويقول رايت رسول الله صلى الله عليه وسلم يصلى فى نعليه ﴿ حدثنا
بشر بن هلال الصواف ثنا بزيد بن زريع عن حسين المعلم عن عمرو بن شعيب عن
ابيه عن جده قال رايت رسول الله صلى الله عليه وسلم يصلى حافيا ومنتعلا ﴿ حدثنا
على بن محمد ثنا يحيى بن ادم ثنا زهير عن ابى اسحق عن عكن عن عبد الله قال لقد
رايت رسول الله صلى الله عليه وسلم يصلى فى النعلين والخفين ﴿ باب
كف الشعر والثوب فى الصلاة ﴿ حدثنا بشر بن معاذ الضرير ثنا حماد بن زيد وابو
عوانة عن عمرو بن دينار عن طاوس عن ابن عباس قال قال النبى صلى الله عليه

وسلم امرت ان لا اكف شعرا ولا ثوبا ٥ حدثنا محمد بن عبد الله بن نمير ثنا عبد الله بن
ادريس عن الاعمش عن ابي وائل عبد الله قال امرنا ان لا نكف شعرا ولا ثوبا ولا نتوضى
من موطئ ٥ حدثنا بكر بن خلف ثنا خالد بن الحرث عن شعبة ح وحدثنا محمد بن
بشار ثنا محمد بن جعفر ثنا شعبة اخبرني مخول قال سمعت رسول الله صلى الله عليه وسلم
سمعت ابا سعيد رجل من اهل المدينة يقول رايت ابا رافع مولى رسول الله صلى الله عليه
وسلم راى الحسن بن علي عليهما السلام وهو يصلي وقد عقص شعره فاطلقه او نهى عنه
وقال نهى رسول الله صلى الله عليه وسلم ان يصلي الرجل وهو عاقص شعره ٥ باب
الخشوع في الصلاة ٥ حدثنا عثمان بن ابي شيبة ثنا طلحة بن يحيى عن يونس عن الزهري عن
سالم بن عمر قال قال رسول الله صلى الله عليه وسلم لا ترفعوا ابصاركم الى السماء ان تلتمع
يعني في الصلاة ٥ حدثنا نصر بن علي الجهضمي ثنا عبد الاعلى ثنا سعيد عن قتادة عن انس
بن مالك قال صلى رسول الله صلى الله عليه وسلم يوما باصحابه فلما قضى الصلاة اقبل
على القوم بوجهه فقال ما بال اقوام يرفعون ابصارهم الى السماء حتى اشتد قوله في
ذلك لينتهن عن ذلك او ليختطفن الله ابصارهم ٥ حدثنا محمد بن بشار ثنا عبد الرحمن
ثنا سفيان عن الاعمش عن المسيب بن رافع عن تميم بن طرفة عن جابر بن سمرة ان النبي
صلى الله عليه وسلم قال لينتهين اقوام يرفعون ابصارهم الى السماء او لا ترجع ابصارهم
٥ حدثنا حميد بن مسعدة وابو بكر بن خلاد قالا ثنا نوح بن قيس ثنا عمرو بن مالك
عن ابي الجوزاء عن ابن عباس قال كانت امراة تصلي خلف النبي صلى الله عليه وسلم
حسنا من احسن الناس فكان بعض القوم يستقدم في الصف الاول لان لا يراها
ويستاخر بعضهم الى الصف المؤخر فاذا ركع قال هكذا ينظر من تحت ابطه فانزل الله
تعالى ولقد علمنا المستقدمين منكم ولقد علمنا المستاخرين ٥ باب الصلاة
في الثوب الواحد ٥ حدثنا ابو بكر بن ابي شيبة وهشام بن عمار ثنا سفيان بن عيينة
عن الزهري عن سعيد بن المسيب عن ابي هريرة قال اتى رجل الى النبي صلى الله عليه وسلم
فقال يا رسول الله احدنا يصلي في الثوب الواحد فقال النبي صلى الله عليه وسلم
اوكلكم يجد ثوبين ٥ حدثنا ابو كريب ثنا عمر بن عبيد عن الاعمش عن ابي سفيان عن جابر
حدثني ابو سعيد الخدري انه دخل على رسول الله صلى الله عليه وسلم وهو يصلي في ثوب
واحد متوشحا به ٥ حدثنا ابو بكر بن ابي شيبة ثنا وكيع عن هشام بن عروة عن ابيه عن
عمر ابن ابي سلمة قال رايت رسول الله صلى الله عليه وسلم يصلي في ثوب واحد متوشحا
به واضعا طرفيه على عاتقيه ٥ حدثنا ابو اسحق الشافعي ابراهيم بن محمد بن العاص ثنا
محمد بن حنظلة بن محمد بن عباد المخزومي عن معروف بن مشكان عن عبد الرحمن بن كيسان
عن ابيه قال رايت رسول الله صلى الله عليه وسلم يصلي بالبيرا العليا في ثوب ٥ حدثنا
ابو بكر بن ابي شيبة ثنا محمد بن بشير ثنا عمرو بن كثير ثنا ابن كيسان عن ابيه قال رايت
النبي صلى الله عليه وسلم يصلي الظهر والعصر في ثوب واحد متلببا به ٥ باب
سجود القران ٥ حدثنا ابو بكر بن ابي شيبة ثنا ابو معاوية عن الاعمش عن ابي صالح عن ابي
هريرة قال قال رسول الله صلى الله عليه وسلم اذا قرا ابن ادم السجدة فسجد اعتزل
الشيطان يبكي يقول تاويله امر ابن ادم بالسجود فسجد فله الجنة وامرت بالسجود

فاسجد

فابت فلي النار حدثنا ابو بكر بن خلاد الباهلي ثنا محمد بن يزيد بن خنيس عن الحسن
بن محمد بن عبيد الله بن ابي يزيد قال قال لي ابن جريج ياحسن اخبرني جدك عبيد الله بن
ابي يزيد عن ابن عباس كنت عند النبي صلى الله عليه وسلم فاتاه رجل فقال اني رايت
البارحة فيما يرى النائم كاني اصلي الى اصل شجرة فسجدت الشجرة لسجودي فسمعتها تقول
اللهم احطط عني بها وزرا واكتب لي بها اجرا واجعلها لي عندك ذخرا فقال ابن عباس
فرايت النبي صلى الله عليه وسلم قرا السجدة فسجد فسمعته يقول في سجوده مثل الذي
اخبره الرجل عن قول الشجرة ثنا علي بن عمرو الانصاري ثنا يحيى بن سعيد الاموي عن ابن
جريج عن موسى بن عقبة عن عبد الله بن الفضل عن الاعرج عن ابي رافع عن علي عليه
السلام ان النبي صلى الله عليه وسلم كان اذا سجد قال اللهم لك سجدت وبك امنت
ولك اسلمت انت ربي سجد وجهي للذي خلقه وشق سمعه وبصره بتبارك الله احسن الخالقين
عدد سجود القرآن حدثنا مرملة بن يحيى المصري ثنا عبد الله بن وهب اخبرني عمرو بن الحرث
عن ابن ابي هلال عن عمر الدمشقي عن ام الدرداء قالت حدثني ابو الدرداء انه سجد
مع النبي صلى الله عليه وسلم احدى عشرة سجدة منهن النجم حدثنا محمد بن يحيى
ثنا سليمان بن عبد الرحمن الدمشقي ثنا عثمان بن فائد ثنا عاصم بن رجاء بن حيوة
عن الهيدي بن عبد الرحمن بن عيينة بن خالد قال حدثتني عمتي ام الدرداء عن ابي الدرداء
قال سجدت مع رسول الله صلى الله عليه وسلم احدى عشرة سجدة ليس فيها من المفصل شيء
الاعراف والرعد والنحل وبني اسرائيل ومريم والحج فيه سجدتان والفرقان والنمل والسجدة
وفي ص وسجدة الحواميم حدثنا محمد بن يحيى ثنا ابن ابي
مريم عن نافع بن يزيد ثنا الحرث بن سعيد العتقي عن عبد الله بن منين من بني عبد
هلال عن عمرو بن العاص ان رسول الله صلى الله عليه وسلم اقراه خمس عشرة سجدة في
القرآن منها ثلاث في المفصل وفي الحج سجدتين حدثنا ابو بكر بن ابي شيبة ثنا سفيان
بن عيينة عن ايوب ابن موسى عن عطاء بن مينا عن ابي هريرة قال سجدنا مع رسول الله
صلى الله عليه وسلم في اذا السماء انشقت واقرا باسم ربك حدثنا ابو بكر بن ابي
شيبة ثنا سفيان بن عيينة عن يحيى بن سعيد عن ابي بكر بن محمد بن عمرو بن حزم
عن عمر بن عبد العزيز عن ابي بكر بن عبد الرحمن بن الحرث بن هشام عن ابي هريرة ان النبي
صلى الله عليه وسلم سجد في اذا السماء انشقت قال ابو بكر بن ابي شيبة هذا الحديث
من حديث يحيى بن سعيد ما سمعت احدا ذكر فيه ابا سلمة

باب امامة العبد

حدثنا ابو بكر بن ابي شيبة ثنا عبد الله بن نمير عن عبيد الله بن عمر عن سعيد بن ابي
سعيد عن ابي هريرة ان رجلا دخل المسجد فصلى ورسول الله صلى الله عليه وسلم في ناحية
المسجد فجاء فسلم فقال وعليك السلام فارجع فصل فانك لم تصل فعل ذلك ثلاثا فقال
والذي بعثك بالحق ما احسن غير هذا فعلمني يا رسول الله قال اذا قمت الى الصلاة فاسبغ الوضوء ثم استقبل
القبلة فكبر ثم اقرا ما تيسر معك من القرآن ثم اركع حتى تطمئن راكعا ثم ارفع
حتى تطمئن قائما ثم اسجد حتى تطمئن ساجدا ثم ارفع راسك حتى تستوي قاعدا
ثم افعل ذلك في صلاتك كلها حدثنا محمد بن بشار ثنا ابو عاصم ثنا عبد
الحميد بن جعفر ثنا محمد بن عمرو بن عطاء قال سمعنا با احمد الساعدي في عشرة

يرفع حديثه الى النبي صلى الله عليه وسلم فاتاه رجل فقال اني رايت في المنام كاني اصلي

من اصحاب رسول الله صلى الله عليه وسلم فيهم ابو قتادة فقال ابو حميد انا اعلمكم بصلاة رسول الله صلى الله عليه وسلم قالوا لم فوالله ما كنت بأكثرنا له تبعة ولا اقدمنا له صحبة قال بلى قالوا فاعرض قال كان رسول الله صلى الله عليه وسلم اذا قام الى الصلاة كبر ثم رفع يديه حتى يحاذي بهما منكبيه ثم يقر كل عضو منه في موضعه ويقرأ ثم يكبر ويرفع يديه حتى يحاذي بهما منكبيه ثم يركع ويضع راحتيه على ركبتيه معتمدا لا يصب رأسه ولا يقنع معتدلا ثم يقول سمع الله لمن حمده ويرفع يديه حتى يحاذي بهما منكبيه حتى يقر كل عظم الى موضعه ثم يهوي الى الارض ويجافي يديه عن جنبيه ثم يرفع رأسه ويثني رجله اليسرى فيقعد عليها ويفتح اصابع رجليه اذا سجد ثم يسجد ثم يكبر ويجلس على رجله اليسرى حتى يرجع كل عظم منه الى موضعه ثم يقوم فيصنع في الركعة الاخرى مثل ذلك ثم اذا قام من الركعتين رفع يديه حتى يحاذي بهما منكبيه كما صنع عند افتتاح الصلاة ثم يصلي بقية صلاته هكذا حتى اذا كانت السجدة التي تنقضي فيها التسليم اخر احدى رجليه وجلس على شقه الايسر متوركا قالوا صدقت هكذا كان يصلي رسول الله صلى الله عليه وسلم حدثنا ابو بكر بن ابي شيبة ثنا عبدة بن سليمان عن حارثة بن ابي الرجال عن عمرة قالت سألت عائشة كيف كانت صلاة رسول الله صلى الله عليه وسلم قالت كان النبي صلى الله عليه وسلم اذا توضأ فوضع يده في الاناء سمى الله وتسبغ الوضوء ثم يقوم مستقبل القبلة فيكبر ويرفع يديه حذاء منكبيه ثم يركع فيضع يديه على ركبتيه ويجافي بعضديه ثم يرفع رأسه فيقيم صلبه ويقوم قياما مكملا هو اطول من قيامكم قليلا ثم يسجد فيضع يديه بحذاء القبلة ويجافي بعضديه ما استطاع فيما رأيت ثم يرفع رأسه ويجلس على قدمه اليسرى وينصب اليمنى ويكره ان يسقط على شقه الايسر

باب تقصير الصلاة في السفر

حدثنا ابو بكر بن ابي شيبة ثنا شريك عن زبيد عن عبد الرحمن بن ابي ليلى عن عمر قال صلاة السفر ركعتان والجمعة ركعتان والعيد ثمام غير قصر على لسان محمد صلى الله عليه وسلم حدثنا محمد بن عبد الله بن نمير ثنا محمد بن بشر انبانا يزيد بن زياد بن ابي الجعد عن زبيد عن عبد الرحمن بن ابي ليلى عن كعب بن عجرة عن عمر قال صلاة السفر ركعتان وصلاة الجمعة ركعتان والفطر والاضحى ركعتان تمام غير قصر على لسان محمد صلى الله عليه وسلم حدثنا ابو بكر بن ابي شيبة ثنا عبد الله بن ادريس عن ابن جريج عن ابن ابي عمار عن عبد الله بن بابيه عن يعلى بن امية قال سألت عمر بن الخطاب قلت ليس علينا جناح ان نقصر من الصلاة ان خفتم ان يفتنكم الذين كفروا وقد امن الناس فقال عجبت مما عجبت منه فسألت رسول الله صلى الله عليه وسلم عن ذلك فقال صدقة تصدق الله بها عليكم فاقبلوا صدقته حدثنا محمد بن رمح انبانا الليث بن سعد عن بن شهاب عن عبد الله بن ابي بكر عن عبد الرحمن عن ابيه عن عبد الله بن خالد انه قال لعبد الله بن عمر انا نجد صلاة الحضر وصلاة الخوف في القرآن وكا نجد صلاة السفر فقال له عبد الله ان الله بعث الينا محمدا صلى الله عليه وسلم ولا نعلم شيئا فانما نفعل كما رأينا محمدا صلى الله عليه وسلم يفعله حدثنا احمد بن عبدة انبانا حماد بن زيد عن بشر بن حرب عن ابن عمر قال كان رسول الله صلى الله عليه وسلم اذا خرج من هذه المدينة لم يزد على ركعتين حتى يرجع اليها

حدثنا محمد بن عبد الملك بن ابي الشوارب وجبارة بن المغلس قالا ثنا ابو عوانة عن
بكير بن الاخنس عن مجاهد عن ابن عباس قال افترض الله الصلاة على لسان نبيكم صلى
الله عليه وسلم في الحضر اربعا وفي السفر ركعتين ٥ باب الجمع بين الصلاتين
في السفر ٥ حدثنا محرز بن سلمة العدني ثنا عبد العزيز بن ابي حازم عن ابراهيم ابن
اسمعيل عن عبد الكريم عن مجاهد وسعيد بن جبير وعطا بن ابي رباح وطاووس اخبروه
عن ابن عباس انه اخبره ان رسول الله صلى الله عليه وسلم كان يجمع بين المغرب والعشا
في السفر من غير ان يعجله شي ولا يطلبه عدو ولا يخاف شيا ٥ حدثنا علي بن محمد
ثنا وكيع عن سفيان عن ابي الزبير عن ابي الطفيل عن معاذ بن جبل ان النبي صلى
الله عليه وسلم جمع بين الظهر والعصر وبين المغرب والعشا في غزوة تبوك في السفر
باب التطوع في السفر ٥ حدثنا ابو بكر بن خلاد الباهلي ثنا ابو عامر عن
عيسى بن حفص بن عامر بن عمر بن الخطاب حدثني ابي قال كنا مع ابن عمر في سفر فصلى
ثم انصرفنا معه وانصرف قال فالتفت فراى ناسا يصلون فقال ما يصنع هولاء
قلت هولاء يسبحون قال لو كنت مسبحا لاتممت صلاتي يا ابن اخي اني صحبت رسول الله
صلى الله عليه وسلم فلم يزد على ركعتين في السفر ثم صحبت عمر فلم يزد على ركعتين ثم صحبت
عثمان فلم يزد على ركعتين حتى قبضهم الله والله يقول لقد كان لكم في رسول الله اسوة
حسنة ٥ حدثنا ابو بكر بن خلاد ثنا وكيع ثنا اسامة بن زيد قال سالت طاووسا
عن السبحة في السفر والحسن بن نباتة جالس عنده فقال حدثني طاووس انه سمع ابن
عباس يقول فرض رسول الله صلى الله عليه وسلم صلاة الحضر وصلاة السفر فكنا نصلي في
الحضر قبلها وبعدها وكنا نصلي في السفر قبلها وبعدها ٥ باب كم يقصر
الصلاة المسافر اذا اقام ببلده ٥ حدثنا ابو بكر بن ابي شيبة ثنا حاتم بن اسمعيل
عن عبد الرحمن بن حميد الزهري قال سالت السائب بن يزيد ماذا سمعت في سكنى
مكة قال سمعت العلا بن الحضرمي يقول قال النبي صلى الله عليه وسلم ثلثا للمهاجرين
بعد الصدر ٥ حدثنا محمد بن يحيى ثنا ابو عاصم وقراته عليه انبانا ابن جريج اخبرني
عطا حدثني جابر بن عبد الله في ناس معي قال قدم النبي صلى الله عليه وسلم مكة رابعة
مضت من شهر ذي الحجة ٥ حدثنا محمد بن عبد الملك بن ابي الشوارب ثنا عبد الواحد
بن زياد ثنا عاصم الاحول عن عكرمة عن ابن عباس قال اقام رسول الله صلى الله عليه
وسلم تسعة عشر يوما يصلي ركعتين ركعتين فنحن اذا اقمنا تسعة عشر نصلي ركعتين
ركعتين فاذا اقمنا اكثر من ذلك صلينا معه اربعا ٥ حدثنا ابو يوسف ابن الصيدلاني
محمد بن احمد الرقي ثنا محمد بن سلمة عن محمد بن اسحق عن الزهري عن عبيد الله بن
عبد الله بن عتبة عن ابن عباس ان رسول الله صلى الله عليه وسلم اقام بمكة عام الفتح
خمس عشرة ليلة يقصر الصلاة ٥ حدثنا نصر بن علي الجهضمي ثنا يزيد بن زريع وعبد الاعلى
قالا ثنا يحيى بن ابي اسحق عن انس قال رحلنا مع رسول الله صلى الله عليه وسلم من المدينة
الى مكة يصلي ركعتين ركعتين حتى رجعنا قلت كم اقام بمكة قال عشرا ٥ باب
ما جاء فيمن ترك الصلاة ٥ حدثنا علي بن محمد ثنا وكيع ثنا سفيان عن ابي الزبير عن
جابر بن عبد الله قال قال رسول الله صلى الله عليه وسلم بين العبد وبين الكفر ترك

الصلاة ٭ حدثنا اسمعيل بن ابراهيم التيمي ثنا علي بن الحسن بن شقيق ثنا حسين بن واقد ثنا عبد الله بن بريدة عن ابيه قال قال رسول الله صلى الله عليه وسلم العهد الذي بيننا وبينهم الصلاة فمن تركها فقد كفر ثنا عبد الرحمن بن ابراهيم الدمشقي ثنا الوليد بن مسلم ثنا الاوزاعي عن عمرو بن سعد عن بريدة الرقاشي عن انس بن مالك عن النبي صلى الله عليه وسلم قال ليس بين العبد والشرك الا ترك الصلاة فاذا تركها فقد اشرك ٭ باب في فرض الجمعة ٭ حدثنا محمد بن عبد الله بن نمير ثنا الوليد بن بكير حدثني عبد الله بن محمد العدوي عن علي بن زيد عن سعيد بن المسيب عن جابر بن عبد الله قال خطبنا رسول الله صلى الله عليه وسلم فقال يا ايها الناس توبوا الى الله قبل ان تموتوا وبادروا بالاعمال الصالحة قبل ان تشغلوا وصلوا الذي بينكم وبين ربكم بكثرة ذكركم له وكثرة الصدقة في السر والعلانية ترزقوا وتنصروا وتجبروا واعلموا ان الله قد افترض عليكم الجمعة في مقامي هذا في يومي هذا في شهري هذا من عامي هذا الى يوم القيمة فمن تركها في حياتي او بعدي وله امام عادل او جائر استخفافا بها او جحودا لها فلا جمع الله له شمله ولا بارك له في امره الا ولا صلاة له ولا زكاة له ولا حج له ولا صوم له ولا بر له حتى يتوب فمن تاب تاب الله عليه الا لا تؤمن امرأة رجلا ولا يؤم اعرابي مهاجرا الا ان يقهره بسلطان يخاف سيفه وسوطه ٭ حدثنا يحيى بن خلف ابو سلمة ثنا عبد الاعلى عن محمد بن اسحق عن محمد بن ابي امامة بن سهل بن حنيف عن ابيه ابي امامة عن عبد الرحمن بن كعب بن مالك قال كنت قائدا لابي حين ذهب بصره فكنت اذا خرجت به الى الجمعة فسمع الاذان يستغفر لابي امامة اسعد بن زرارة ودعا له فكنت حينا اسمع ذلك منه ثم قلت في نفسي والله ان هذا لعجز اني اسمعه كلما سمع اذان الجمعة يستغفر لابي امامة ويصلي عليه ولا اسأله عن ذلك لم هو فخرجت به كما كنت اخرج به الى الجمعة فلما سمع الاذان استغفر كما كان يفعل فقلت له يا ابتاه اراك كلما سمعت اذان الجمعة استغفرت لابي امامة لم هو قال اي بني كان اول من صلى بنا صلاة الجمعة قبل مقدم رسول الله صلى الله عليه وسلم من مكة في نقيع الخضمات في هزم من حرة بني بياضة ٭ قلت كم كنتم يومئذ قال اربعين رجلا ٭ حدثنا علي بن المنذر ثنا ابن فضيل ثنا ابو مالك الاشجعي عن ربعي بن حراش عن حذيفة وابي حازم عن ابي هريرة قال قال رسول الله صلى الله عليه وسلم اضل الله عن الجمعة من كان قبلنا كان لليهود يوم السبت والاحد للنصارى فجاء الله بنا فهدانا الى يوم الجمعة فجعل الجمعة والسبت والاحد وكذلك هم تبع لنا يوم القيمة نحن الآخرون من اهل الدنيا والاولون المقضي لهم قبل الخلائق باب فضل الجمعة ٭ حدثنا ابو بكر بن ابي شيبة ثنا يحيى بن ابي بكير ثنا زهير بن محمد عن عبد الله بن محمد بن عقيل عن عبد الرحمن بن يزيد الانصاري عن ابي لبابة بن عبد المنذر قال قال النبي صلى الله عليه وسلم ان يوم الجمعة سيد الايام واعظمها عند الله وهو اعظم عند الله من يوم الاضحى ويوم الفطر فيه خمس خلال خلق الله فيه آدم واهبط الله فيه آدم الى الارض وفيه توفى الله آدم وفيه ساعة لا يسأل الله فيها العبد شيأ الا اعطاه ما لم يسأل حراما وفيه تقوم الساعة ما من ملك مقرب ولا سماء ولا ارض ولا رياح ولا جبال ولا بحر الا وهن يشفقن من يوم الجمعة ٭ حدثنا ابو بكر

بن ابي شيبة ثنا الحسين بن علي عن عبد الرحمن بن زيد بن جابر عن ابي الاشعث
الصنعاني عن شداد بن اوس قال قال رسول الله صلى الله عليه وسلم ان من افضل
ايامكم يوم الجمعة فيه خلق آدم وفيه النفخة وفيه الصعقة فاكثروا علي من الصلاة
فيه فان صلاتكم معروضة علي فقال رجل يا رسول الله كيف تعرض صلاتنا عليك وقد ارمت
يعني بليت فقال ان الله عز وجل قد حرم على الارض ان تاكل اجساد الانبياء عليهم
السلام ٥ حدثنا محمد بن سلمة الغزالي ثنا عبد العزيز بن ابي حازم عن العلاء عن ابيه
عن ابي هريرة ان رسول الله صلى الله عليه وسلم قال الجمعة الى الجمعة كفارة ما بينهما
ما لم تغش الكبائر ٥ باب ما جاء في الغسل يوم الجمعة ٥ حدثنا ابو بكر
بن ابي شيبة ثنا عبد الله بن المبارك عن الاوزاعي ثنا حسان بن عطية حدثني ابو
الاشعث حدثني اوس الثقفي قال سمعت النبي صلى الله عليه وسلم يقول من غسل
يوم الجمعة واغتسل وبكر وابتكر ومشى ولم يركب ودنا من الامام فاستمع ولم يلغ
كان له بكل خطوة عمل سنة اجر صيامها وقيامها ٥ حدثنا محمد بن عبد الله بن نمير
ثنا عمر بن عبيد عن ابي اسحق عن نافع عن ابن عمر قال سمعت النبي صلى الله عليه وسلم
يقول على المنبر من اتى الجمعة فليغتسل ٥ حدثنا سهل بن ابي سهل ثنا سفيان
بن عيينة عن صفوان بن سليم عن عطاء بن يسار عن ابي سعيد الخدري ان رسول الله
صلى الله عليه وسلم قال غسل يوم الجمعة واجب على كل محتلم باب
ما جاء في الرخصة في ذلك ٥ حدثنا ابو بكر بن ابي شيبة ثنا ابو معاوية عن الاعمش
عن ابي صالح عن ابي هريرة قال قال رسول الله صلى الله عليه وسلم من توضأ
فاحسن الوضوء ثم اتى الجمعة فدنا وانصت واستمع غفر له ما بينه وبين الجمعة
والجمعة الاخرى وزيادة ثلاثة ايام ومن مس الحصا فقد لغا ٥ حدثنا نصر بن علي
الجهضمي ثنا يزيد بن هارون انبانا اسمعيل بن مسلم المكي عن يزيد الرقاشي عن
انس بن مالك عن النبي صلى الله عليه وسلم قال من توضأ يوم الجمعة فبها
ونعمت يجزي عنه الفريضة ومن اغتسل فالغسل افضل باب ما جاء
في التهجير الى الجمعة ٥ حدثنا هشام بن عمار وسهل بن ابي سهل قالا ثنا سفيان
بن عيينة عن الزهري عن سعيد بن المسيب عن ابي هريرة ان رسول الله صلى الله عليه
وسلم قال اذا كان يوم الجمعة كان على كل باب من ابواب المسجد ملائكة يكتبون
الناس على قدر منازلهم الاول فالاول فاذا خرج الامام طووا الصحف واستمعوا الخطبة
فالمهجر الى الصلاة كالمهدي بدنة ثم الذي يليه كالمهدي بقرة ثم الذي يليه
كهدي كبش حتى ذكر الدجاجة والبيضة زاد سهل في حديثه فمن جاء بعد ذلك فانما يجيء من الى
الصلاة ٥ حدثنا ابو كريب ثنا وكيع عن سعيد بن بشير عن قتادة عن الحسن عن سمرة
بن جندب ان رسول الله صلى الله عليه وسلم ضرب مثل الجمعة ثم التكبير كناحر البدنة
كناحر البقرة كناحر الشاة حتى ذكر الدجاجة ٥ حدثنا كثير بن عبيد الحمصي ثنا عبد
المجيد بن عبد العزيز عن معمر عن الاعمش عن ابراهيم عن علقمة قال خرجت مع عبد الله
الى الجمعة فوجد ثلاثة قد خبلوه فقال رابع اربعة وما رابع اربعة سمعت ابي
رسول الله صلى الله عليه وسلم يقول ان الناس يجلسون من الله يوم القيامة على قدر

زواجهم الى الجمعات الاول فالثاني والثالث ثم قال رابع اربعة وما رابع اربعة
ببعيد ٥ باب ما جاء في الزينة يوم الجمعة ٥ حدثنا حرملة بن يحيى ثنا
عبد الله بن وهب اخبرني عمرو بن الحرث عن يزيد بن ابي حبيب عن موسى بن سعيد عن
محمد بن يحيى بن حبان عن عبد الله بن سلام انه سمع رسول الله صلى الله عليه وسلم يقول
على المنبر في يوم الجمعة فقال ما على احدكم لو اشترى ثوبين ليوم الجمعة سوى
ثوبي مهنته ٥ حدثنا ابو بكر بن ابي شيبة ثنا شيخ لنا عن عبد الحميد بن جعفر
عن محمد بن يحيى بن حبان عن يوسف بن عبد الله بن سلام عن ابيه قال خطبنا رسول
الله صلى الله عليه وسلم فذكر ذلك ٥ حدثنا محمد بن يحيى ثنا عمرو بن ابي سلمة
عن زهير عن هشام بن عروة عن ابيه عن عائشة ان النبي صلى الله عليه وسلم خطب
الناس يوم الجمعة فراى عليهم ثياب النمار فقال رسول الله صلى الله عليه وسلم
ما على احدكم ان وجد سعة ان يتخذ ثوبين لجمعته سوى ثوبي مهنته ٥ حدثنا سهل
بن ابي سهل وحوثرة بن محمد قالا ثنا يحيى بن سعيد القطان عن ابن عجلان عن سعيد
المقبري عن ابيه عن عبد الله بن وديعة عن ابي ذر عن النبي صلى الله عليه وسلم قال
من اغتسل يوم الجمعة فاحسن غسله وتطهر فاحسن طهوره ولبس من احسن ثيابه
ومس ما كتب الله له من طيب اهله ثم اتى الجمعة ولم يلغ ولم يفرق بين اثنين
غفر له ما بينه وبين الجمعة الاخرى ٥ حدثنا عمار بن خالد الواسطي ثنا علي بن غراب عن
صالح بن الاخضر عن الزهري عن عبيد بن السباق عن ابن عباس قال قال رسول الله صلى
الله عليه وسلم ان هذا يوم عيد جعله الله للمسلمين فمن جاء الى الجمعة فليغتسل وان
كان طيب فليمس منه وانه اوجب عليكم بالسواك ٥ باب ما جاء في وقت الجمعة
٥ حدثنا محمد بن الصباح انبانا عبد العزيز بن ابي حازم حدثني ابي عن سهل بن سعد قال
ما كنا نقيل ولا نتغدى الا بعد الجمعة ٥ حدثنا محمد بن بشار ثنا عبد الرحمن بن مهدي
ثنا يعلى بن الحرث قال سمعت اياس بن سلمة بن الاكوع عن ابيه قال كنا نصلي مع
النبي صلى الله عليه وسلم الجمعة ثم نرجع فلا نرى للحيطان فيئا يستظل به
٥ حدثنا هشام بن عمار ثنا عبد الرحمن بن سعد بن عمار بن سعد مؤذن النبي صلى
الله عليه وسلم حدثني ابي عن ابيه عن جده انه كان يؤذن يوم الجمعة على عهد
رسول الله صلى الله عليه وسلم اذا كان الفيء مثل الشراك ٥ حدثنا احمد بن عبدة
ثنا المعتمر بن سليمان ثنا حميد عن انس قال كنا نجمع ثم نرجع فنقيل باب
ما جاء في الخطبة يوم الجمعة ٥ حدثنا محمود بن غيلان ثنا عبد الرزاق انبانا معمر
عن عبيد الله بن عمر عن نافع عن ابن عمر ثنا يحيى بن خلف ابو سلمة ثنا بشر بن المفضل
عن عبيد الله عن نافع عن ابن عمر ان النبي صلى الله عليه وسلم كان يخطب خطبتين
يجلس بينهما اراد بشر وهو قائم ٥ حدثنا هشام ابن عمار ثنا سفيان بن عيينة عن
مساور الوراق عن جعفر بن عمرو بن حريث عن ابيه قال رايت النبي صلى الله عليه وسلم
يخطب على المنبر وعليه عمامة سوداء ٥ حدثنا محمد بن بشار ومحمد بن الوليد قالا ثنا
محمد بن جعفر ثنا شعبة عن سماك بن حرب قال سمعت جابر بن سمرة يقول كان رسول الله
صلى الله عليه وسلم يخطب قائما غير انه كان يقعد قعدة ثم يقوم ٥ حدثنا علي بن محمد

ثنا وكيع

ثنا وكيع ح وحدثنا محمد بن بشار ثنا عبد الرحمن بن مهدي قالا ثنا سفيان عن سماك
عن جابر بن سمرة قال كان النبي صلى الله عليه وسلم يخطب قائما ثم يجلس ثم يقوم فيقرأ
آيات ويذكر الله عز وجل وكانت خطبته قصدا وصلاته قصدا ه حدثنا هشام بن عمار
ثنا عبد الرحمن بن سعد بن عمار بن سعد حدثني أبي عن أبيه عن جده أن رسول الله صلى الله
عليه وسلم كان إذا خطب في الحرب خطب على قوس وإذا خطب في الجمعة خطب على عصا
ه حدثنا أبو بكر بن أبي شيبة ثنا ابن أبي غنية عن الأعمش عن إبراهيم عن علقمة عن
عبد الله أنه سئل أكان رسول الله صلى الله عليه وسلم يخطب قائما أو قاعدا قال
أما تقرأ وتركوك قائما ه حدثنا محمد بن يحيى ثنا عمرو بن خالد ثنا ابن لهيعة عن محمد
بن زيد بن مهاجر عن محمد بن المنكدر عن جابر بن عبد الله أن النبي صلى الله عليه
وسلم كان إذا صعد المنبر سلم ه باب ما جاء في الاستماع للخطبة
والإنصات ه حدثنا أبو بكر بن أبي شيبة ثنا شبابة بن سوار عن ابن أبي ذئب عن
الزهري عن سعيد بن المسيب عن أبي هريرة أن النبي صلى الله عليه وسلم قال إذا
قلت لصاحبك أنصت يوم الجمعة والإمام يخطب فقد لغوت ه حدثنا محمد بن سلمة
الحدثي ثنا عبد العزيز بن محمد الدراوردي عن شريك بن عبد الله بن أبي نمر
عن عطاء بن يسار عن أبي بن كعب أن رسول الله صلى الله عليه وسلم قرأ يوم الجمعة
تبارك وهو قائم فذكرنا بأيام الله وأبو الدرداء وأبو ذر يغمزني فقال متى أنزلت هذه
السورة إني لم أسمعها إلا الآن فأشار إليه أن اسكت فلما انصرفوا قال سألتك
متى أنزلت هذه السورة فلم تخبرني فقال أبي ليس لك من صلاتك اليوم إلا ما
لغوت فذهب إلى رسول الله صلى الله عليه وسلم فذكر ذلك له وأخبره بالذي
قال أبي فقال رسول الله صلى الله عليه وسلم صدق أبي باب ما جاء في
من دخل المسجد والإمام يخطب ه حدثنا هشام بن عمار ثنا سفيان بن عيينة
عن عمرو بن دينار سمع خالدا وأبو الزبير سمع جابر بن عبد الله قال دخل سليك الغطفاني
والنبي صلى الله عليه وسلم يخطب فقال أصليت قال لا قال فصل ركعتين وأما عمرو
فلم يذكر سليكا ه حدثنا محمد بن الصباح أنبأنا سفيان بن عيينة عن ابن عجلان عن
عياض بن عبد الله عن أبي سعيد قال جاء رجل والنبي صلى الله عليه وسلم يخطب فقال
أصليت قال لا قال فصل ركعتين ثنا داود بن رشيد ثنا حفص بن غياث عن الأعمش
عن أبي صالح عن أبي هريرة وعن أبي سفيان عن جابر قال جاء سليك الغطفاني
ورسول الله صلى الله عليه وسلم يخطب فقال له النبي صلى الله عليه وسلم
أصليت ركعتين قبل أن تجيء قال لا قال فصل ركعتين وتجوز فيهما باب
ما جاء في النهي عن تخطي الناس يوم الجمعة ه حدثنا أبو كريب ثنا عبد الرحمن المحاربي
عن إسماعيل بن مسلم عن الحسن عن جابر بن عبد الله أن رجلا دخل المسجد يوم الجمعة
ورسول الله صلى الله عليه وسلم يخطب فجعل يتخطى الناس فقال له رسول الله صلى
الله عليه وسلم اجلس فقد آذيت وآنيت ه حدثنا أبو كريب ثنا [illegible]
[illegible] عن سهل بن معاذ بن أنس عن أبيه قال قال رسول الله صلى الله
عليه وسلم من تخطى رقاب الناس يوم الجمعة اتخذ جسرا إلى جهنم باب

ما جاء في الكلام بعد نزول الامام عن المنبر حدثنا محمد بن بشار ثنا ابو داود ثنا شعبة
بن حجار عن ثابت عن انس بن مالك أن النبي صلى الله عليه وسلم كان يكلم في الحاجة
اذا نزل عن المنبر يوم الجمعة ۞ باب ما جاء في القراءة في الصلاة يوم
الجمعة ۞ حدثنا ابو بكر بن ابي شيبة ثنا حاتم بن اسمعيل المدني عن جعفر بن محمد
عن ابيه عليه السلام عن عبد الله بن ابي رافع قال استخلف مروان ابا هريرة على
المدينة فخرج الى مكة فصلى بنا ابو هريرة يوم الجمعة فقرأ سورة الجمعة في السجدة
الاولى وفي الاخرة اذا جاءك المنافقون قال ابو عبد الله فادركت ابا هريرة حين انصرف
فقال له انك قرأت سورتين كان علي عليه السلام يقرأ بهما بالكوفة فقال ابو هريرة
اني سمعت رسول الله صلى الله عليه وسلم يقرأ بهما ۞ حدثنا محمد بن الصباح انبانا
سفيان انبانا ضمرة بن سعيد عن عبيد الله بن عبد الله قال كتب الضحاك بن قيس
الى النعمان بن بشير اخبرنا باي شيء كان النبي صلى الله عليه وسلم يقرأ يوم الجمعة
مع سورة الجمعة قال كان يقرأ فيها هل اتاك حديث الغاشية ۞ حدثنا هشام
بن عمار ثنا الوليد بن مسلم عن سعيد بن سنان عن ابي الزاهرية عن ابي عنبة الخولاني
أن النبي صلى الله عليه وسلم كان يقرأ في الجمعة بسبح اسم ربك الاعلى وهل اتاك
حديث الغاشية ۞ باب ما جاء فيمن ادرك من الجمعة ركعة ۞ حدثنا محمد
بن الصباح انبانا عمر بن حبيب عن ابن ابي ذئب عن الزهري عن ابي سلمة وسعيد بن
المسيب عن ابي هريرة أن النبي صلى الله عليه وسلم قال من ادرك من الجمعة ركعة
فليصل اليها اخرى ۞ حدثنا ابو بكر بن ابي شيبة وهشام بن عمار قالا ثنا سفيان
بن عيينة عن الزهري عن ابي سلمة عن ابي هريرة قال قال رسول الله صلى الله عليه
وسلم من ادرك من الصلاة ركعة فقد ادرك ۞ حدثنا عمرو بن عثمان بن سعيد بن
كثير بن دينار ثنا بقية بن الوليد ثنا يونس بن يزيد الايلي عن الزهري عن سالم عن ابيه
قال قال رسول الله صلى الله عليه وسلم من ادرك ركعة من صلاة الجمعة او غيرها
فقد ادرك الصلاة ۞ باب ما جاء من اين تؤتى الجمعة ۞ حدثنا محمد بن
يحيى ثنا سعيد بن ابي مريم عن عبد الله بن عمر عن نافع عن ابن عمر قال كان اهل
قبا كانوا يجمعون مع رسول الله صلى الله عليه وسلم يوم الجمعة ۞ باب
فيمن تزك الجمعة من غير عذر ۞ حدثنا ابو بكر بن ابي شيبة ثنا عبد الله بن ادريس
وجرير بن عبد الحميد ومحمد بن بشر قالوا انبانا محمد بن عمرو ح وحدثني علي بن مسلم ثنا
الحسن بن محمد بن اعين ثنا ابو معاوية كلهم عن عاصم بن بهدلة عن ابي الجعد الضمري وكان له صحبة قال
قال رسول الله صلى الله عليه وسلم من ترك الجمعة ثلاث مرات تهاونا طبع على قلبه ۞ حدثنا محمد بن المثنى ثنا ابو
عامر ثنا زهير عن اسمعيل بن ابي اسيد ح وحدثنا احمد بن منيع المعنى ثنا عبد الله
بن وهب عن ابن ابي ذئب عن اسيد عن عبد الله بن ابي اوفى ان رجلا ضرير البصر
قال قال رسول الله صلى الله عليه وسلم من ترك الجمعة ثلاثا من غير علة طبع
على قلبه ۞ حدثنا محمد بن رمح ثنا سعيد بن سلمة عن ثنا ابن ابي ذئب عن ابيه عن
ابي هريرة قال قال رسول الله صلى الله عليه وسلم لا ادري ما حد ما كان بعد الثلثة
هذا الكلام على ابن ابي ذئب من عبد الله بن ابي رافع ۞ حدثنا

يشهدها ويجئ الجمعة فلا يشهدها ويجئ الجمعة فلا يشهدها حتى يطبع على قلبه حدثنا
نصر بن علي الجهضمي ثنا نوح بن قيس عن أخيه عن قتادة عن الحسن عن سمرة بن جندب
عن النبي صلى الله عليه وسلم قال من توضأ للجمعة متعمدا فليتصدق بدينار فان لم
يجد فبنصف دينار ۞ باب ما جاء في الصلاة قبل الجمعة ۞ حدثنا محمد
بن يحيى ثنا ابن بنت ابن عجلان ثنا عمه عن بشر بن عبيد عن حجاج بن عطية عن
ارطاة عن عطية العوفي عن ابن عباس قال كان النبي صلى الله عليه وسلم يركع
من قبل الجمعة اربعا لا يفصل في شئ منهن ۞ باب ما جاء في الصلاة
بعد الجمعة ۞ حدثنا محمد بن رمح انبانا الليث بن سعد عن نافع عن عبد الله بن
عمر انه كان اذا صلى الجمعة انصرف فصلى سجدتين في بيته ثم قال كان رسول الله صلى
الله عليه وسلم يصنع ذلك ۞ حدثنا محمد بن الصباح انبانا سفيان عن عمرو عن
ابن شهاب عن سالم عن أبيه ان النبي صلى الله عليه وسلم كان يصلي بعد الجمعة
ركعتين ۞ حدثنا ابو بكر بن ابي شيبة وابو السائب سالم بن جنادة قالا ثنا
عبد الله بن ادريس عن سهيل ابن ابي صالح عن ابيه عن ابي هريرة قال قال رسول الله
صلى الله عليه وسلم اذا صليتم بعد الجمعة فصلوها اربعا ۞ باب ما جا
في الحلق يوم الجمعة قبل الصلاة والاحتباء والامام يخطب ۞ حدثنا ابو كريب ثنا عاصم
بن سليمان ح وحدثنا محمد بن رمح انبانا ابن لهيعة جميعا عن ابن حجلان عن عمرو بن
شعيب عن ابيه عن جده ان رسول الله صلى الله عليه وسلم نهى ان يحلق في المسجد
يوم الجمعة قبل الصلاة ثنا محمد المصفى الحمصي ثنا بقية عن عبد الله بن وافد
عن محمد بن عجلان عن عمرو بن شعيب عن ابيه عن جده قال نهى رسول الله صلى الله
عليه وسلم عن الاحتباء يوم الجمعة يعني والامام يخطب ۞ باب ما جا
في الاذان يوم الجمعة ۞ حدثنا يوسف بن موسى القطان ثنا جرير ح وحدثنا عبد الله
بن سعيد ثنا ابو خالد الاحمر جميعا عن محمد بن اسحق عن الزهري عن السائب بن يزيد
قال ما كان لرسول الله صلى الله عليه وسلم الا مؤذن واحد اذا خرج اذن واذا نزل
اقام وابو بكر وعمر كذلك فلما كان عثمان وكثر الناس زاد النداء الثالث على دار في
السوق يقال لها الزوراء فاذا خرج اذن واذا نزل اقام ۞ باب ما جاء
في استقبال الامام وهو يخطب ۞ حدثنا محمد بن يحيى ثنا الهيثم بن جميل ثنا ابن
المبارك عن اباان بن تغلب عن عدي بن ثابت عن ابيه قال كان النبي صلى الله عليه
وسلم اذا قام على المنبر استقبله اصحابه بوجوههم ۞ باب ما جاء في
الساعة التي ترجى في الجمعة ۞ حدثنا محمد بن الصباح انبانا سفيان بن عيينة عن
ايوب عن محمد بن سيرين عن ابي هريرة قال قال رسول الله صلى الله عليه وسلم ان في
الجمعة ساعة لا يوافقها رجل مسلم قائم يصلي يسأل الله فيها خيرا الا اعطاه وقللها
بيده ۞ حدثنا ابو بكر بن ابي شيبة ثنا خالد بن مخلد ثنا كثير بن عبد الله بن عمرو بن عوف
المزني عن أبيه عن جده قال سمعت رسول الله صلى الله عليه وسلم يقول في الجمعة
ساعة من النهار لا يسأل فيها العبد شيئا الا اعطي سؤله قيل اي ساعة قال حين
تقام الصلاة الى الانصراف منها ۞ حدثنا عبد الرحمن بن ابراهيم الدمشقي ثنا ابن ابي

فديك عن الضحاك بن عثمان عن ابي النضر عن ابي سلمة عن عبد الله بن سلام قال قلت
ورسول الله صلى الله عليه وسلم جالس ان اللحد في كتاب الله تعالى في يوم الجمعة ساعة
لا يوافقها عبد مومن يصلي يسال الله فيها شيئا الا قضى له حاجته قال عبد الله فاشار
الي رسول الله صلى الله عليه وسلم اي ساعة قال آخر ساعات النهار قلت انها ليست ساعة
صلاة قال بلى ان العبد المومن اذا صلى ثم جلس لا يحبسه الا الصلاة فهو في صلاة

باب ما جاء في ثنتي عشرة ركعة من السنة ٥ حدثنا ابو بكر بن ابي شيبة
ثنا اسحق بن سليمان الرازي عن مغيرة بن زياد عن عطا عن عايشة قالت قال رسول الله
صلى الله عليه وسلم من ثابر على ثنتي عشرة ركعة من السنة بني له بيت في الجنة
اربع قبل الظهر وركعتين بعد الظهر وركعتين بعد المغرب وركعتين بعد العشاء
وركعتين قبل الفجر ٥ حدثنا ابو بكر بن ابي شيبة ثنا يزيد بن هارون انبانا اسمعيل
بن ابي خالد عن المسيب بن رافع عن عنبسة ابن ابي سفيان عن ام حبيبة بنت ابي سفيان
عن النبي صلى الله عليه وسلم قال من صلى في يوم وليلة ثنتي عشرة سجدة بني له بيت
في الجنة ٥ حدثنا ابو بكر بن ابي شيبة ثنا محمد بن سليمان بن الاصبهاني عن سهل عن
ابيه عن ابي هريرة قال قال رسول الله صلى الله عليه وسلم من صلى في يوم ثنتي عشرة
ركعة بني له بيت في الجنة ركعتين قبل الفجر وركعتين قبل الظهر وركعتين بعد الظهر
وركعتين اظنه قبل العصر وركعتين بعد المغرب قال وركعتين بعد العشا الاخرة

باب ما جاء في الركعتين قبل الفجر ٥ حدثنا هشام ثنا سفيان عن
عمرو بن دينار عن بن عمر ان النبي صلى الله عليه وسلم كان اذا اضاء له الفجر صلى
ركعتين ثنا احمد بن عبدة انبانا حماد بن زيد عن انس بن سيرين عن ابن عمر قال
كان رسول الله صلى الله عليه وسلم يصلي الركعتين قبل الغداة كان الاذان باذنيه
٥ حدثنا محمد بن رمح انبانا الليث بن سعد عن نافع عن ابن عمر عن حفصة بنت عمر ان
رسول الله صلى الله عليه وسلم كان اذا نودي لصلاة الصبح ركع ركعتين خفيفتين
قبل ان يقوم الى الصلاة ٥ حدثنا ابو بكر بن ابي شيبة ثنا ابو الاحوص عن ابي اسحق عن
عن عايشة قالت كان النبي صلى الله عليه وسلم اذا توضا صلى ركعتين ثم خرج الى
الصلاة ثنا الخليل بن عمرو ابو عمرة ثنا شريك عن ابي اسحق عن الحرث عن علي عليه السلام
قال كان النبي صلى الله عليه وسلم عند الاقامة ٥ باب ما جاء فيما يقرا
في الركعتين قبل الفجر ٥ حدثنا عبد الرحمن بن ابراهيم الدمشقي ويعقوب بن كاسب
قالا ثنا مروان بن معاوية عن يزيد بن كيسان عن ابي حازم عن ابي هريرة ان النبي صلى
الله عليه وسلم قرا في الركعتين قبل الفجر قل يا ايها الكافرون وقل هو الله احد ٥
٥ حدثنا احمد بن سنان ومحمد بن عبادة الواسطيان ثنا ابو احمد ثنا سفيان عن ابي
اسحق عن مجاهد عن ابن عمر قال رمقت النبي صلى الله عليه وسلم شهرا فكان يقرا في
الركعتين قبل الفجر قل يا ايها الكافرون وقل هو الله احد ٥ حدثنا ابو بكر بن ابي شيبة
ثنا يزيد بن هارون ثنا الجريري عن عبد الله بن شقيق عن عايشة قالت كان رسول
الله صلى الله عليه وسلم يصلي ركعتين قبل الفجر وكان يقول نعم السورتان هما
يقرا بهما ركعتي الفجر قل هو الله احد وقل يا ايها الكافرون ٥ باب

او بعض ساعة فقلت صدقت او بعض ساعة فقلت

يصلي الركعتين

ماجاء

ما جاء في اذا اقيمت الصلاة فلا صلاة الا المكتوبة ٥ حدثنا محمود بن غيلان
ثنا ازهر بن القاسم ح وحدثنا بكر بن خلف ابو بشر ثنا روح بن عبادة ثنا زكريا
بن اسحق عن عمرو بن دينار عن عطا بن يسار عن ابي هريرة ان رسول الله صلى الله عليه
وسلم قال اذا اقيمت الصلاة فلا صلاة الا المكتوبة ثنا محمود بن غيلان ثنا يزيد بن
هارون انبانا حماد بن زيد عن ايوب عن عمرو بن دينار عن عطا بن يسار عن ابي هريرة
عن النبي صلى الله عليه وسلم بمثله ٥ حدثنا ابو بكر بن ابي شيبة ثنا ابو معاوية عن عاصم
بن عبد الله بن سرجس ان رسول الله صلى الله عليه وسلم راى رجلا يصلي الركعتين قبل
صلاة الغداة وهو في الصلاة فلما صلى قال له باي صلاتيك اخذت ٥ حدثنا ابو
مروان محمد بن عثمان العثماني ثنا ابراهيم بن سعد عن ابيه عن حفص بن عاصم عن
عبد الله بن مالك بن بحينة قال مر النبي صلى الله عليه وسلم برجل وقد اقيمت صلاة
الصبح وهو يصلي فكلمه بشيء لا ادري ما هو فلما انصرف اعطنا به نقول له ماذا قال
لك رسول الله صلى الله عليه وسلم قال قال لي يوشك احدكم ان يصلي الفجر اربعا
باب ما جاء فيمن فاتته الركعتان قبل صلاة الفجر متى يقضيهما ٥ حدثنا
ابو بكر بن ابي شيبة ثنا عبد الله بن نمير ثنا سعد بن سعيد حدثني محمد بن ابراهيم
عن قيس بن عمرو قال راى النبي صلى الله عليه وسلم رجلا يصلي بعد صلاة الصبح
ركعتين فقال النبي صلى الله عليه وسلم اصلاة الصبح مرتين فقال له الرجل اني لم
اكن صليت الركعتين اللتين قبلهما فصليتهما قال فسكت النبي صلى الله عليه
وسلم ٥ حدثنا عبد الرحمن بن ابراهيم ويعقوب بن حميد بن كاسب قالا ثنا
مروان بن معاوية عن يزيد بن كيسان عن ابي حازم عن ابي هريرة ان النبي صلى
الله عليه وسلم نام على ركعتي الفجر فقضاهما بعد ما طلعت الشمس باب
في الاربع ركعات قبل الظهر ٥ حدثنا ابو بكر بن ابي شيبة ثنا جرير عن قابوس عن
ابيه قال ارسل الي ابي الى عائشة اي صلاة رسول الله صلى الله عليه وسلم كان احب
اليه ان يواظب عليها قالت كان يصلي اربعا قبل الظهر يطيل فيهن القيام ويحسن
فيهن الركوع والسجود ثنا علي بن محمد ثنا وكيع عن عبيدة بن معتب الضبي عن ابراهيم
عن سهم بن حجاب عن قزعة عن قرثع عن ابي ايوب ان النبي صلى الله عليه وسلم كان
يصلي قبل الظهر اربعا اذا زالت الشمس لا يفصل بينهن بتسليم وقال ان ابواب
السماء تفتح اذا زالت الشمس باب من فاتته الاربع قبل الظهر
٥ حدثنا محمد بن يحيى وزيد بن اخزم ومحمد بن معمر قالوا ثنا موسى بن داود الكوفي
ثنا قيس بن الربيع عن شعبة عن خالد الحذاء عن عبد الله بن شقيق عن عائشة قالت
كان رسول الله صلى الله عليه وسلم اذا فاتته الاربع قبل الظهر صلاها بعد الركعتين
بعد الظهر باب فيمن فاتته الركعتان بعد الظهر ٥ حدثنا ابو بكر بن ابي
شيبة ثنا عبد الله بن ادريس عن يزيد بن ابي زياد عن عبد الله بن الحرث قال ارسل
معاوية الى ام سلمة فانطلقت مع الرسول فسال ام سلمة فقالت ان رسول الله صلى
الله عليه وسلم بينما هو يتوضا في بيتي للظهر وكان قد بعث ساعيا وكثر عنده المهاجرون
وقد اهمه شانهم اذ ضرب الباب فخرج اليه فصلى الظهر ثم جلس يقسم ما جاء به قال فلم يزل

كذلك حتى صلى العصر ثم دخل منزلي فصلى ركعتين ثم قال شغلني امر الشاعر ان اصليهما
بعد الظهر فصليتهما بعد العصر باب ما جاء فيمن صلى قبل الظهر اربعا وبعدها
اربعا حدثنا ابو بكر بن ابي شيبة ثنا يزيد بن هارون ثنا محمد بن عبد الله الشعيثي
عن ابيه عن عنبسة بن ابي سفيان عن ام حبيبة عن النبي صلى الله عليه وسلم قال
من صلى قبل الظهر اربعا وبعدها اربعا حرمه الله على النار باب ما جاء
فيما يستحب من التطوع بالنهار حدثنا علي بن محمد ثنا وكيع ثنا سفيان وابي
واسرائيل عن ابي اسحق عن عاصم بن ضمرة السلولي قال سالنا عليا عليه السلام عن
تطوع رسول الله صلى الله عليه وسلم بالنهار فقال انكم لا تطيقونه فقلنا اخبرنا به
ناخذ منه ما استطعنا قال كان رسول الله صلى الله عليه وسلم اذا صلى الفجر يمهل
حتى اذا كانت الشمس من هاهنا يعني من قبل المشرق بمقدارها من صلاة العصر من
هاهنا يعني من قبل المغرب فاقام فصلى ركعتين ثم يمهل حتى اذا كانت الشمس
من هاهنا يعني من قبل المشرق بمقدارها من صلاة الظهر من هاهنا قام فصلى
اربعا واربعا قبل الظهر اذا زالت الشمس وركعتين بعدها واربعا قبل العصر
يفصل بين كل ركعتين بالتسليم على الملائكة المقربين والنبيين ومن تبعهم من المسلمين
والمؤمنين قال علي عليه السلام فتلك ستة عشر ركعة تطوع رسول الله صلى الله
عليه وسلم بالنهار وقل من يداوم عليها قال وكيع زاد فيه ابي فقال حبيب بن
ابي ثابت يا ابا اسحق ما احب لي بحديثك هذا ملء مسجدك هذا ذهبا
باب ما جاء في الركعتين قبل المغرب حدثنا ابو بكر بن ابي شيبة
ثنا ابو اسامة ووكيع عن كهمس ثنا عبد الله بن بريدة عن عبد الله بن مغفل قال
قال نبي الله صلى الله عليه وسلم ما بين كل اذانين صلاة قالها ثلاثا قال
في الثالثة لمن شاء حدثنا محمد بن بشار ثنا محمد بن جعفر ثنا شعبة قال
سمعت علي بن زيد بن جدعان قال سمعت انس بن مالك يقول ان كان المؤذن
ليؤذن على عهد رسول الله صلى الله عليه وسلم فيرى انها الاقامة من كثرة من يقوم
فيصلي الركعتين قبل المغرب باب ما جاء في الركعتين بعد بعد
المغرب حدثنا يعقوب بن ابراهيم الدورقي ثنا هشيم عن خالد الحذاء عن عبد الله
بن شقيق عن عائشة قالت كان النبي صلى الله عليه وسلم يصلي المغرب ثم يرجع
الى بيتي فيصلي ركعتين حدثنا عبد الوهاب بن الضحاك ثنا اسمعيل بن عياش
عن محمد بن اسحق عن عاصم بن عمر عن قتادة عن محمود بن لبيد عن رافع بن خديج قال
اتانا رسول الله صلى الله عليه وسلم في بني عبد الاشهل فصلى بنا المغرب في مسجدنا
ثم قال اركعوا هاتين الركعتين في بيوتكم باب ما يقرا في الركعتين
بعد المغرب حدثنا احمد بن الازهر ثنا عبد الرحمن بن واقد وحدثنا محمد بن مؤمل
بن الصباح ثنا بدل بن المحبر قالا ثنا عبد الملك بن الوليد ثنا عاصم بن بهدلة
عن زر وابي وائل عن عبد الله بن مسعود ان النبي صلى الله عليه وسلم كان يقرا
في الركعتين بعد صلاة المغرب قل يا ايها الكافرون وقل هو الله احد حدثنا علي بن
محمد ثنا ابو الحسين العكلي اخبرني عمر بن ابي خثعم اليمامي انبانا يحيى بن ابي كثير عن

ابي سلمة

ابي سلمة بن عبد الرحمن بن عوف عن ابي هريرة ان النبي صلى الله عليه وسلم قال من صلى بعد المغرب ست ركعات لم يتكلم بينهن بسوء عدلن له بعبادة ثنتي عشرة سنة * باب ما جاء في الوتر * حدثنا محمد بن رمح المصري انبانا الليث بن سعد عن يزيد بن ابي حبيب عن عبد الله بن راشد الزوفي عن عبد الله بن ابي عمرة الزوفي عن خارجة بن حذافة العدوي قال خرج علينا النبي صلى الله عليه وسلم فقال ان الله تعالى قد امركم بصلاة لهي خير لكم من حمر النعم الوتر جعله الله لكم فيما بين صلاة العشا الى ان يطلع الفجر * حدثنا علي بن محمد ومحمد بن الصباح قالا ثنا ابو بكر بن عياش عن ابي اسحق عن عاصم بن ضمرة السلولي قال قال علي بن ابي طالب عليه السلام ان الوتر ليس بحتم ولا كصلاتكم المكتوبة ولكن رسول الله صلى الله عليه وسلم اوتر ثم قال يا اهل القرآن اوتروا فان الله وتر يحب الوتر * حدثنا عثمان بن ابي شيبة ثنا ابو حفص الابار عن الاعمش عن عمرو بن مرة عن ابي عبيدة عن عبد الله بن مسعود عن النبي صلى الله عليه وسلم قال ان الله وتر يحب الوتر فاوتروا يا اهل القرآن فقال الاعرابي ما يقول رسول الله صلى الله عليه وسلم قال ليس لك ولا لاصحابك * باب ما جاء فيما يقرأ في الوتر * حدثنا عثمان بن ابي شيبة ثنا ابو جعفر الابار ثنا الاعمش عن طلحة وزبيد عن ذر عن سعيد بن عبد الرحمن بن ابزى عن ابيه عن ابي بن كعب قال كان رسول الله صلى الله عليه وسلم يوتر بسبح اسم ربك الاعلى وقل يا ايها الكافرون وقل هو الله احد * حدثنا احمد بن منصور وابو بكر قالا حدثنا شبابة قال يونس بن ابي اسحق ثنا عن ابيه عن سعيد بن جبير عن ابن عباس عن النبي صلى الله عليه وسلم نحوه * حدثنا محمد بن الصباح وابو يوسف الرقي عن محمد بن احمد الصيدلاني قالا ثنا محمد بن سلمة عن حصين عن عبد العزيز بن جريج قال سالنا عائشة باي شيء كان يوتر رسول الله صلى الله عليه وسلم قالت كان يقرا في الركعة الاولى سبح اسم ربك الاعلى وفي الثانية قل يا ايها الكافرون وفي الثالثة قل هو الله احد والمعوذتين * باب ما جاء في الوتر بركعة * حدثنا احمد بن عبدة ثنا حماد بن زيد عن انس بن سيرين عن ابن عمر قال كان رسول الله صلى الله عليه وسلم يصلي من الليل مثنى مثنى ثم يوتر بركعة * حدثنا محمد بن عبد الملك بن الشواربي حدثنا عبد الواحد بن زياد ثنا عاصم عن ابي مجلز عن ابن عمر قال قال رسول الله صلى الله عليه وسلم صلاة الليل مثنى مثنى والوتر ركعة قلت ارايت ان غلبني عيني ارايت ان نمت قال اجعل ارايت عند ذلك النجم فرفعت نفسي فاذا السماك ثم اعاد فقال رسول الله صلى الله عليه وسلم صلاة الليل مثنى مثنى والوتر ركعة قبل الصبح * حدثنا عبد الرحمن بن ابراهيم الدمشقي ثنا الوليد بن مسلم ثنا الاوزاعي ثنا المطلب بن عبد الله قال سال ابن عمر رجل فقال كيف اوتر قال اوتر بواحدة قال اني اخشى ان يقول الناس البتيرا فقال سنة الله ورسوله يريد هذا سنة الله ورسوله صلى الله عليه وسلم * حدثنا ابو بكر بن ابي شيبة ثنا شبابة ابن ابي ذئب عن الزهري عن عروة عن عايشة قالت كان النبي صلى الله عليه وسلم يسلم في كل ثنتين ويوتر بواحدة * باب ما جاء في القنوت في الوتر

حدثنا ابو بكر بن ابي شيبة عن ابي اسحق عن يزيد بن ابي مريم عن ابي الحوراء عن ابي الحسن بن علي عليهما السلام فقال علمني جدي رسول الله صلى الله عليه وسلم كلمات اقولهن في قنوت الوتر اللهم اهدني فيمن هديت وعافني فيمن عافيت وتولني فيمن توليت وبارك لي فيما اعطيت وقني شر ما قضيت انك تقضي ولا يقضى عليك انه لا يذل من واليت تباركت ربنا وتعاليت حدثنا ابو عمر حفص بن عمر حدثنا ابو الاحوص عن ابي اسحاق بن عبد الله بن هبيرة عن ابي الحوراء السعدي عن الحسن بن علي قال علمني رسول الله صلى الله عليه وسلم كلمات اقولهن في الوتر فذكر نحوه حدثنا ابو كريب ومحمد بن الصباح قالا حدثنا عبد الله بن نمير عن اسماعيل بن ابي خالد عن ابي اسحاق عن هبيرة عن علي قال كان رسول الله صلى الله عليه وسلم يعلمنا هؤلاء الكلمات في الوتر فذكر نحوه حدثنا هشام بن عمار حدثنا عبد الرحمن بن الحرث بن هشام المخزومي عن علي بن ابي طالب عليه السلام ان النبي صلى الله عليه وسلم كان يقول في آخر وتره اللهم اني اعوذ برضاك من سخطك واعوذ بمعافاتك من عقوبتك واعوذ بك منك لا احصي ثناء عليك انت كما اثنيت على نفسك حدثنا نصر بن علي الجهضمي حدثنا يزيد بن زريع حدثنا سعيد عن قتادة عن انس بن مالك ان نبي الله صلى الله عليه وسلم كان لا يرفع يديه في شيء من دعائه الا عند الاستسقاء فانه كان يرفع يديه حتى يرى بياض ابطيه حدثنا ابو كريب ومحمد بن الصباح قالا حدثنا عبد الله بن نمير عن حبيب عن صالح بن حسان الانصاري عن محمد بن كعب القرظي عن ابن عباس قال قال رسول الله صلى الله عليه وسلم اذا دعوت الله فادع ببطون كفيك ولا تدع بظهورهما فاذا فرغت فامسح بهما وجهك

باب ما جاء في القنوت قبل الركوع وبعده

حدثنا علي بن ميمون الرقي حدثنا مخلد بن يزيد عن سفيان عن يزيد البكري عن سعيد بن عبد الرحمن بن ابزى عن ابيه عن ابي بن كعب ان رسول الله صلى الله عليه وسلم كان يوتر فيقنت قبل الركوع حدثنا نصر بن علي الجهضمي حدثنا شهاب بن يوسف حدثنا حميد عن انس قال سئل عن القنوت في صلاة الصبح فقال كنا نقنت قبل الركوع وبعده حدثنا محمد بن بشار حدثنا عبد الوهاب حدثنا ايوب عن محمد قال سئل انس بن مالك عن القنوت فقال قنت رسول الله صلى الله عليه وسلم بعد الركوع

باب ما جاء في الوتر اخر الليل

حدثنا ابو بكر بن ابي شيبة حدثنا ابو بكر بن عياش عن ابي حصين عن يحيى عن مسروق قال سألت عائشة عن وتر رسول الله صلى الله عليه وسلم فقالت من كل الليل قد اوتر اوله واوسطه واخره فانتهى وتره حين مات في السحر حدثنا علي بن محمد حدثنا وكيع ح وحدثنا محمد بن بشار حدثنا محمد بن جعفر قالا حدثنا شعبة عن ابي اسحق عن عاصم بن ضمرة عن علي عليه السلام قال من كل الليل قد اوتر رسول الله صلى الله عليه وسلم من اوله واوسطه وانتهى وتره الى السحر حدثنا عبد الله بن سعيد حدثنا ابن ابي غنية حدثنا الاعمش عن ابي سفيان عن جابر عن رسول الله صلى الله عليه وسلم قال من خاف منكم ان لا يستيقظ من اخر الليل فليوتر من اول الليل ثم ليرقد ومن طمع منكم ان يستيقظ اخر الليل فليوتر اخر الليل فان قرآن اخر الليل محضورة وذلك افضل

باب فيمن نام عن وتره او نسيه

حدثنا ابو مصعب احمد بن ابي بكر المدني وسويد بن سعيد قالا حدثنا عبد الرحمن بن زيد بن اسلم عن ابيه عن عطاء بن يسار عن ابي سعيد عن ابي هريرة قال قال رسول الله صلى الله عليه وسلم من نام عن وتره او نسيه فليصل اذا اصبح او ذكره حدثنا محمد بن يحيى واحمد بن الازهر قالا حدثنا عبد الرزاق انبانا معمر عن يحيى بن ابي كثير عن ابي نضرة عن ابي سعيد قال قال رسول الله صلى الله عليه وسلم اوتروا قبل ان

الوتر واجب وسنة واتباع ترجمة ما جاء في الوصية بما يعمل بعد موته حدثنا محمد بن بشار حدثنا محمد بن جعفر حدثنا شعبة عن ابي اسحق عن عاصم بن ضمرة عن علي عليه السلام قال من كل الليل قد اوتر رسول الله صلى الله عليه وسلم

صحيحا قال محمد بن يحيى في هذا الحديث دليل على ان حديث عبد الرحمن واهي باب
ما جاء في الوتر بثلاث وخمس وسبع ٭ حدثنا عبد الرحمن بن ابراهيم الدمشقي ثنا
الفريابي عن الاوزاعي عن الزهري عن عطاء بن زيد الليثي عن ابي ايوب الانصاري ان رسول الله
صلى الله عليه وسلم قال الوتر حق فمن شاء فليوتر بخمس ومن شاء فليوتر بثلاث ومن
شاء فليوتر بواحدة ٭ حدثنا ابو بكر بن ابي شيبة ثنا محمد بن بشر ثنا سعيد بن ابي
عروبة عن قتادة عن زرارة بن اوفى عن سعد بن هشام قال سالت عائشة قلت يا ام
المؤمنين افتيني عن وتر رسول الله صلى الله عليه وسلم قالت كنا نعد له سواكه وطهوره فيبعثه
الله فيما شاء ان يبعثه من الليل فيتسوك ويتوضا ثم يصلي تسع ركعات لا يجلس فيها
الا عند الثامنة فيدعو ربه ويصلي على نبيه ثم يسلم تسليما يسمعنا ثم يصلي ركعتين
بعد ما يسلم فتلك احدى عشرة فلما اسن رسول الله صلى الله عليه وسلم واخذ اللحم
اوتر بسبع وصلى ركعتين بعد ما سلم ٭ حدثنا ابو بكر بن ابي شيبة ثنا حميد بن عبد
الرحمن عن زهير عن منصور عن الحكم عن مقسم عن ام سلمة قالت كان رسول الله صلى
الله عليه وسلم يوتر بسبع او بخمس لا يفصل بينهن بتسليم ولا كلام ٭ باب
ما جاء في الوتر في السفر ٭ حدثنا احمد بن سنان واسحق بن منصور قالا ثنا يزيد
بن هارون انبانا شعبة عن جابر عن سالم عن ابيه قال كان رسول الله صلى الله عليه
وسلم يصلي في السفر ركعتين لا يزيد عليهما وكان يتهجد من الليل قلت وكان يوتر قال
نعم ٭ حدثنا اسمعيل بن موسى ثنا شريك عن جابر عن عامر عن ابن عباس وابن عمر قالا
سن رسول الله صلى الله عليه وسلم صلاة السفر ركعتين وهما تمام غير قصر والوتر
في السفر سنة ٭ باب ما جاء في الركعتين بعد الوتر جالسا ٭ حدثنا محمد بن
بشار ثنا حماد بن مسعدة ثنا ميمون بن موسى المرائي عن الحسن عن امه عن ام سلمة
عن النبي صلى الله عليه وسلم كان يصلي بعد الوتر ركعتين خفيفتين وهو جالس
٭ حدثنا عبد الرحمن بن ابراهيم الدمشقي ثنا عمر بن عبد الواحد ثنا الاوزاعي عن يحيى
بن ابي كثير عن ابي سلمة قال حدثتني عائشة قالت كان رسول الله صلى الله عليه وسلم
يوتر بواحدة ثم يركع ركعتين ثم يقرا فيهما وهو جالس فاذا اراد ان يركع قام فركع
باب ما جاء في الضجعة بعد الوتر وبعد ركعتي الفجر ٭ حدثنا علي بن محمد
ثنا وكيع عن مسعر وسفيان عن سعد بن ابراهيم عن ابي سلمة بن عبد الرحمن عن عائشة
قالت كنت القي او القا النبي صلى الله عليه وسلم من اخر الليل الا وهو نائم عندي قال وكيع
يعني بعد الوتر ٭ حدثنا ابو بكر بن ابي شيبة ثنا اسمعيل بن علية عن عبد الرحمن بن
اسحق عن الزهري عن عروة عن عائشة قالت كان النبي صلى الله عليه وسلم اذا صلى ركعتي
الفجر اضطجع على شقه الايمن ٭ حدثنا عمر بن هشام ثنا النضر بن شميل انبانا شعبة
حدثني سهل بن ابي صالح عن ابيه عن ابي هريرة قال كان رسول الله صلى الله عليه وسلم
اذا صلى ركعتي الفجر اضطجع ٭ باب ما جاء في الوتر على الراحلة ٭ حدثنا
احمد بن سنان ثنا عبد الرحمن بن مهدي عن مالك ابن انس عن ابي بكر بن عمر بن عبد الرحمن
بن عبد الله بن عمر بن الخطاب عن سعيد بن يسار قال كنت مع ابن عمر فتخلفت فاوترت فقال
ما خلفك قلت اوترت قال اما لك في رسول الله اسوة حسنة قلت بلى قال فان رسول

الله صلى الله عليه وسلم كان يوتر على بعيره • حدثنا محمد بن يزيد الاسفاطي ثنا
ثنا ابو داود ثنا عباد بن منصور عن عكرمة عن ابن عباس ان النبي صلى الله عليه وسلم
كان يوتر على راحلته • باب ما جاء في الوتر اول الليل • حدثنا ابو
داود سليمان بن توبة ثنا يحيى بن ابي بكير ثنا زائدة عن عبد الله بن محمد بن عقيل عن
جابر بن عبد الله قال قال رسول الله صلى الله عليه وسلم لابي بكر اي حين توتر قال اول
الليل بعد العتمة قال فانت يا عمر قال آخر الليل فقال النبي صلى الله عليه وسلم
اما انت فيا ابا بكر فاخذت بالوثقى واما انت يا عمر فاخذت بالقوة • حدثنا ابو داود
سليمان بن توبة انبانا محمد بن عباد ثنا يحيى بن سليم عن عبيد الله عن نافع عن ابن عمر
ان النبي صلى الله عليه وسلم قال لابي بكر فذكر نحوه • باب في السهو في الصلاة
• حدثنا عبد الله بن عامر بن زرارة ثنا علي بن مسهر عن الاعمش عن ابراهيم عن علقمة
عن عبد الله قال صلى الله عليه وسلم فزاد او نقص قال ابراهيم والوهم مني فقيل له
يا رسول الله ازيد في الصلاة شيء قال انما انا بشر انسى كما تنسون فاذا نسي احدكم فليسجد
سجدتين • حدثنا عمرو بن رافع ثنا اسماعيل بن علية عن هشام حدثني يحيى حدثني عياض
انه سال ابا سعيد الخدري قال احدنا يصلي فلا يدري كم صلى فقال قال رسول الله صلى
الله عليه وسلم اذا صلى احدكم فلم يدر كم صلى فليسجد سجدتين وهو جالس • باب
من صلى الظهر خمسا وهو ساه • حدثنا محمد بن بشار وابو بكر بن خلاد قالا ثنا يحيى ابن
سعيد عن شعبة حدثني الحكم عن ابراهيم عن علقمة عن عبد الله قال صلى النبي صلى الله
عليه وسلم الظهر خمسا فقيل له ازيد في الصلاة فقال وما ذاك فقيل له فثنى رجله
فسجد سجدتين • باب ما جاء فيمن قام من اثنتين ساهيا • حدثنا عمر
وابو بكر ابناء ابي شيبة وهشام ابن عمار قالوا انبانا سفيان بن عيينة عن الزهري
عن الاعرج عن ابن بحينة ان النبي صلى الله عليه وسلم صلى صلاة اظن انها صلاة العصر
فلما كان في الثانية قام قبل ان يجلس فلما كان قبل ان يسلم سجد سجدتين حدثنا
ابو بكر بن ابي شيبة ثنا ابن نمير وابن فضيل ويزيد بن هارون وحدثنا عثمان بن
ابي شيبة قال حدثنا ابو خالد الاحمر ويزيد بن هارون وابو معاوية كلهم عن يحيى بن
سعيد بن عبد الرحمن الاعرج ان ابن بحينة اخبره ان النبي صلى الله عليه وسلم قام في
ثنتين من الظهر نسي الجلوس حتى اذا فرغ من صلاته اراد ان يسلم سجد سجدتي السهو
وسلم • حدثنا محمد بن يحيى ثنا محمد بن يوسف ثنا سفيان عن جابر عن المغيرة بن شبيل
عن قيس بن حازم عن المغيرة بن شعبة قال قال رسول الله صلى الله عليه وسلم اذا قام
احدكم من الركعتين فلم يستتم قائما فليجلس فاذا استتم قائما فلا يجلس ويسجد سجدتي السهو
باب ما جاء فيمن شك في صلاته فرجع الى اليقين • حدثنا ابو يوسف
الرقي محمد بن احمد الصيدلاني ثنا محمد بن سلمة عن محمد بن اسحق عن مكحول عن كريب
عن ابن عباس عن عبد الرحمن بن عوف قال سمعت رسول الله صلى الله عليه وسلم يقول
اذا شك احدكم في الثنتين والواحدة فليجعلها واحدة فاذا شك في الثنتين والثلاث
فليجعلها ثنتين فاذا شك في الثلاث والاربع فليجعلها ثلاثا ثم ليتم ما بقي من
صلاته حتى يكون الوهم في الزيادة ثم يسجد سجدتين وهو جالس قبل ان يسلم • حدثنا

وهو جالس ثم تحول النبي صلى الله عليه وسلم فسجد سجدتين

ابو كريب

ابو كريب ثنا ابو خالد الاحمر عن ابن عجلان عن زيد بن اسلم عن عطا بن يسار عن سعيد
الخدري قال قال رسول الله صلى الله عليه وسلم اذا شك احدكم في صلاته فليلق
الشك وليبن على اليقين فاذا استيقن التمام سجد سجدتين فان كانت صلاته
تامة كانت الركعة نافلة وان كانت ناقصة كانت الركعة لتمام صلاته وكانت
السجدتين رغم انف الشيطان • باب ما جاء فيمن شك في صلاته
فتحرى الصواب • حدثنا محمد بن بشار ثنا محمد بن جعفر ثنا شعبة عن منصور قال
شعبة كتب الي وقرأته عليه قال اخبرني ابراهيم عن علقمة عن عبد الله قال صلى
رسول الله صلى الله عليه وسلم صلاة لا يدري ازاد او نقص فسال فحدثناه فثنى
رجله واستقبل الصلاة وسجد سجدتين ثم سلم ثم اقبل علينا بوجهه فقال لو حدث
في الصلاة شيء لانبأتكموه وانما انا بشر انسى كما تنسون فاذا نسيت فذكروني وايكم
ما شك في الصلاة فليتحر اقرب ذلك من الصواب فيتم عليه ويسلم ويسجد سجدتين
• حدثنا علي بن محمد ثنا وكيع عن مسعر عن منصور عن ابراهيم عن علقمة عن عبد الله قال
قال رسول الله صلى الله عليه وسلم اذا شك احدكم في الصلاة فليتحر الصواب ثم ليسجد
سجدتين قال الطنافسي هذا الاصل ولا يقدر احد يرده • باب فيمن سلم من
ثنتين او ثلاثا ساهيا • حدثنا علي بن محمد وابو كريب واحمد بن سنان قالوا ثنا ابو
اسامة عن عبيد الله بن عمر عن نافع عن ابن عمر ان رسول الله صلى الله عليه وسلم
سها فسلم في الركعتين فقال له رجل يقال له ذو اليدين يا رسول الله اقصرت الصلاة
ام نسيت قال ما قصرت ولا نسيت قال اذا فصليت ركعتين قال اكما يقول ذو اليدين
قالوا نعم فتقدم فصلى ركعتين ثم سلم ثم سجد سجدتي السهو • حدثنا علي بن محمد
ثنا ابو اسامة عن ابن عون عن ابن سيرين عن ابي هريرة قال صلى بنا رسول الله صلى
الله عليه وسلم احدى صلاتي العشا ركعتين ثم سلم ثم قام الى خشبة كانت في
المسجد يستند اليها فخرج سرعان الناس يقول قصرت الصلاة وفي القوم ابو بكر وعمر
فهاباه ان يقولا له شيئا وفي القوم رجل طويل اليدين يسمى ذا اليدين فقال يا رسول
الله اقصرت الصلاة ام نسيت فقال لم تقصر ولم انس قال فانما صليت ركعتين فقال
اكما يقول ذو اليدين قالوا نعم قال فقام فصلى ركعتين ثم سلم ثم سجد سجدتين ثم
سلم • حدثنا محمد بن المثنى واحمد بن ثابت بن الجحدري ثنا عبد الوهاب ثنا خالد الحذا
عن ابي قلابة عن ابي المهلب عن عمران بن الحصين قال سلم رسول الله صلى الله
عليه وسلم في ثلاث ركعات من العصر ثم قام فدخل الحجرة فقام الخرباق رجل بسيط
اليدين فنادى رسول الله صلى الله عليه وسلم اقصرت الصلاة فخرج مغضبا يجر ازاره
فسال فاخبر فصلى تلك الركعة التي كان ترك ثم سلم ثم سجد سجدتين ثم سلم
باب ما جاء في سجدتي السهو قبل السلام • حدثنا سفيان بن وكيع ثنا
يونس بن بكير ثنا ابن اسحق حدثني الزهري عن ابي سلمة عن ابي هريرة ان رسول الله صلى
الله عليه وسلم قال ان الشيطان ياتي احدكم في صلاته فيدخل بينه وبين نفسه حتى
لا يدري زاد او نقص فاذا كان ذلك فليسجد سجدتين قبل ان يسلم ثم يسلم • حدثنا سفيان
بن وكيع ثنا يونس بن بكير ثنا اسحق اخبرني سلمة بن صفوان بن سلمة عن ابي سلمة عن ابي هريرة

ان رسول الله صلى الله عليه وسلم قال ان الشيطان يدخل بين ابن ادم وبين نفسه
فلا يدري كم صلى فاذا كان ذلك فليسجد سجدتين قبل ان يسلم ٥ باب ما جاء
فيمن سجدهما بعد السلام ٥ حدثنا ابو بكر بن خلاد ثنا سفيان بن عيينة عن منصور عن
ابراهيم عن علقمة ان ابن مسعود سجد سجدتي السهو بعد السلام وذكر ان النبي صلى
الله عليه وسلم فعل ذلك ٥ حدثنا هشام بن عمار وعثمان بن ابي شيبة قالا ثنا اسمعيل
بن عياش عن عبيد الله ابن عبيد عن زهير بن سالم العنسي عن عبد الرحمن بن جبير بن نفير
عن ثوبان قال سمعت رسول الله صلى الله عليه وسلم يقول في كل سهو سجدتان بعد ما
يسلم ٥ باب ما جاء في البنا على الصلاة ٥ حدثنا يعقوب بن حميد بن كاسب
ثنا عبد الله بن موسى التيمي عن اسامة بن زيد عن عبد الله بن يزيد مولى الاسود بن سفيان
عن محمد بن عبد الرحمن بن ثوبان عن ابي هريرة قال خرج النبي صلى الله عليه وسلم
الى الصلاة وكبر ثم اشار اليهم فمكثوا ثم انطلق فاغتسل وكان راسه يقطر ما فصلى
بهم فلما انصرف قال اني خرجت اليكم جنبا واني نسيت حتى قمت في الصلاة ٥ حدثنا محمد
بن يحيى ثنا الهيثم بن خارجة ثنا اسمعيل بن عياش عن ابن جريج عن ابن ابي مليكة عن
عايشة قالت قال رسول الله صلى الله عليه وسلم من اصابه قي او رعاف او قلس او مذي
فلينصرف فليتوضا ثم ليبن على صلاته وهو في ذلك لا يتكلم ٥ باب ما جاء
فيمن احدث في الصلاة كيف ينصرف ٥ حدثنا عمر بن شبه ابن عبيدة بن زيد ثنا عمر
بن علي المقدمي عن هشام بن عروة عن ابيه عن عايشة عن النبي صلى الله عليه وسلم
قال اذا صلى احدكم واحدث فليمسك على انفه ثم لينصرف ٥ حدثنا حرملة بن يحيى ثنا
عبد الله بن وهب ثنا عمر بن قيس عن هشام ابن عروة عن ابيه عن عايشة عن النبي صلى
الله عليه وسلم نحوه ٥ باب ما جاء في صلاة المريض ٥ حدثنا علي بن محمد
ثنا وكيع عن ابراهيم بن طهمان عن حسين المعلم عن ابي بردة عن عمران بن حصين قال
كان بي الناصور فسالت النبي صلى الله عليه وسلم الصلاة فقال صل قايما فان لم
تستطع فقاعدا فان لم تستطع فعلى جنب حدثنا عبد الحميد بن بيان الواسطي ثنا اسحق
الازرق عن سفيان عن جابر عن ابي جرير عن وايل بن حجر قال رايت النبي صلى الله عليه وسلم
صلى جالسا على يمينه وهو وجع ٥ باب في صلاة النافلة قاعدا ٥ حدثنا
ابو بكر بن ابي شيبة ثنا ابو الاحوص عن ابي اسحق عن ابي سلمة عن ام سلمة قالت والذي
ذهب بنفسه صلى الله عليه وسلم ما مات حتى كان اكثر صلاته وهو جالس فكان احب
الاعمال اليه العمل الصالح الذي يدوم عليه العبد ولو كان يسيرا ٥ حدثنا ابو بكر
بن ابي شيبة ثنا اسمعيل بن علية عن الوليد بن ابي هشام عن ابي بكر بن محمد عن عمرة
عن عايشة قالت كان النبي صلى الله عليه وسلم يقرا وهو قاعد فاذا اراد ان يركع
قام قدر ما يقرا انسان اربعين اية ٥ حدثنا ابو مروان العثماني ثنا عبد العزيز
بن ابي حازم عن هشام بن عروة عن ابيه عن عايشة قالت ما رايت رسول الله صلى الله
عليه وسلم يصلي في شي من صلاة الليل الا قايما حتى دخل في السن فجعل يصلي جالسا
حتى بقي من قراته اربعون اية او ثلاثون اية قام فقراها وسجد ٥ حدثنا ابو بكر بن ابي
شيبة ثنا معاذ بن معاذ عن حميد عن عبد الله بن شقيق العقيلي قال سالت عايشة

عن صلاة

من صلاة رسول الله صلى الله عليه وسلم بالعبد فقالت كان يصلي ليلا طويلا فاذا صلى ليلا طويلا قاعدا فاذا قرأ قائما ركع قائما واذا قرأ قاعدا ركع قاعدا باب صلاة القاعد على النصف من صلاة القائم حدثنا عثمان بن ابي شيبة ثنا يحيى بن زكريا ثنا حفص عن الاعمش عن حبيب بن ابي ثابت عن عبد الله بن شداد عن عبد الله بن عمرو ان النبي صلى الله عليه وسلم مر به وهو يصلي جالسا فقال صلاة القاعد على النصف من صلاة القائم حدثنا نصر بن علي الجهضمي ثنا بشر بن عمر ثنا عبد الله بن جعفر يعني ابن نجيح بن محمد بن سعد عن انس بن مالك ان رسول الله صلى الله عليه وسلم خرج فرأى ناسا يصلون قعودا فقال صلاة القاعد على النصف من صلاة القائم حدثنا حسين بن هلال الصواف ثنا يزيد بن زريع عن حسين المعلم عن عبد الله بن بريدة عن عمران بن حصين انه سأل رسول الله صلى الله عليه وسلم عن الرجل يصلي قاعدا فقال من صلى قائما فهو افضل ومن صلى قاعدا فله نصف اجر القائم ومن صلى نائما فله نصف اجر القاعد باب ما جاء في صلاة رسول الله صلى الله عليه وسلم في مرضه حدثنا ابو بكر بن ابي شيبة ثنا معاوية بن هشام ووكيع عن الاعمش ح وحدثنا علي بن محمد ثنا وكيع عن الاعمش عن ابراهيم عن الاسود عن عائشة قالت لما مرض رسول الله صلى الله عليه وسلم مرضه الذي مات فيه وقال ابو معاوية لما ثقل جاء بلال يؤذنه بالصلاة فقال مروا ابا بكر فليصل بالناس فقلنا يا رسول الله ان ابا بكر رجل اسيف تعني رقيق ومتى ما يقوم مقامك يبكي فلا يستطيع فلو امرت عمر فصلى بالناس فقال مروا ابا بكر فليصل بالناس فاكلمن صواحب يوسف قالت فارسلنا الى ابي بكر فصلى بالناس فوجد رسول الله صلى الله عليه وسلم من نفسه خفة فخرج الى الصلاة يهادى بين رجلين ورجلاه يخطان في الارض فلما احس به ابو بكر ذهب ليتاخر فاومأ اليه النبي صلى الله عليه وسلم ان مكانك قال فجاء حتى جلس الى جنب ابي بكر فكان ابو بكر يأتم بالنبي صلى الله عليه وسلم والناس يأتمون بابي بكر رضي الله عنه حدثنا ابو بكر بن ابي شيبة ثنا عبد الله بن نمير عن هشام بن عروة عن ابيه عن عائشة قالت أمر رسول الله صلى الله عليه وسلم ابا بكر ان يصلي بالناس في مرضه فكان يصلي بهم فوجد رسول الله صلى الله عليه وسلم خفة فخرج واذا ابو بكر يؤم الناس فلما راه ابو بكر استاخر فاشار اليه رسول الله صلى الله عليه وسلم اي كما انت فجلس رسول الله صلى الله عليه وسلم حذاء ابي بكر الى جنبه فكان ابو بكر يصلي بصلاة رسول الله صلى الله عليه وسلم والناس يصلون بصلاة ابي بكر حدثنا نصر بن علي الجهضمي انبانا عبد الله بن داود من كتابه في بيته قال سلمة بن نبيط انبانا عن نعيم بن ابي هند عن نبيط بن شريط عن سالم بن عبيد قال اغمي على رسول الله صلى الله عليه وسلم في مرضه فقال احضرت الصلاة قالوا نعم قال مروا بلالا فليؤذن ومروا ابا بكر فليصل بالناس ثم اغمي عليه فافاق فقال احضرت الصلاة قالوا نعم قال مروا بلالا فليؤذن ومروا ابا بكر فليصل بالناس ثم اغمي عليه فافاق فقال احضرت الصلاة قالوا نعم قال مروا بلالا فليؤذن ومروا ابا بكر فليصل بالناس فقالت عائشة ان ابا بكر رجل اسيف فاذا قام ذلك المقام

يبكي لا يستطيع فلو امرت غيره ثم اغمي عليه فافاق فقال مروا بلالا فليؤذن ومروا
ابا بكر فليصل بالناس فانكن صواحب يوسف وصواحبات يوسف ثم ان رسول الله صلى
الله عليه وسلم وجد خفة فقال انظروا لي من اتكي عليه فجاءت بريرة ورجل اخر فاتكا
عليهما فلما راه ابو بكر ذهب ليتنكص فاومأ اليه ان اثبت مكانك ثم جاء رسول
الله صلى الله عليه وسلم حتى جلس الى جنب ابي بكر حتى قضى ابو بكر صلاته ثم ان
رسول الله صلى الله عليه وسلم قبض ٥ حدثنا علي بن محمد ثنا وكيع عن اسرائيل عن
ابي اسحق عن الارقم بن شرحبيل عن ابن عباس قال لما مرض رسول الله صلى الله
عليه وسلم مرضه الذي مات فيه كان في بيت عائشة فقال ادعوا لي عليا عليه السلام
قالت عائشة يا رسول الله ندعوا لك ابا بكر فقال ادعوه فقالت حفصة يا رسول الله
ندعوا لك عمر قال ادعوه فاكت ام الفضل ندعوا لك العباس قال نعم فلما اجتمعوا
رفع راسه فنظر فسكت فقال عمر قوموا عن رسول الله صلى الله عليه وسلم ثم جاء
بلال يؤذنه بالصلاة فقال مروا ابا بكر فليصل بالناس فقالت عائشة يا رسول
الله ان ابا بكر رقيق حصر ومتى لا يراك يبكي والناس يبكون فلو امرت عمر يصلي
بالناس فخرج ابو بكر فصلى بالناس فوجد رسول الله صلى الله عليه وسلم من
نفسه خفة فخرج يهادى بين رجلين ورجلاه يخطان في الارض فلما راه الناس سبحوا
بابي بكر فذهب ليتاخر فاومى اليه النبي صلى الله عليه وسلم اي مكانك فجاء
رسول الله صلى الله عليه وسلم فجلس عن يمينه وقام ابو بكر فكان ابو بكر ياتم
بالنبي صلى الله عليه وسلم والناس ياتمون بابي بكر قال ابن عباس واخذ رسول
الله صلى الله عليه وسلم من القراءة من حيث كان بلغ ابو بكر قال وكيع وكذا
السنة قال فمات رسول الله صلى الله عليه وسلم في مرضه ذلك باب
ما جاء في صلاة رسول الله صلى الله عليه وسلم خلف رجل من امته ٥ حدثنا محمد
بن المثنى ثنا ابن ابي عدي عن حميد عن بكر بن عبد الله عن حمزة بن المغيرة بن
شعبة عن ابيه قال تخلف رسول الله صلى الله عليه وسلم فانتهينا الى القوم
وقد صلى بهم عبد الرحمن بن عوف ركعة فلما احس بالنبي صلى الله عليه وسلم
ذهب يتاخر فاومأ اليه النبي صلى الله عليه وسلم ان يتم الصلاة وقال قد احسنت
كذلك فافعل ٥ باب ما جاء في انما جعل الامام ليؤتم ٥ حدثنا ابو بكر
بن ابي شيبة ثنا عبدة بن سليمان عن هشام بن عروة عن ابيه عن ابيه عن عائشة قالت
اشتكى رسول الله صلى الله عليه وسلم فدخل عليه ناس من اصحابه يعودونه فصلى النبي
صلى الله عليه وسلم جالسا فصلوا بصلاته قائما فاشار اليهم ان اجلسوا فلما انصرف
قال انما جعل الامام ليؤتم به فاذا ركع فاركعوا واذا رفع فارفعوا واذا صلى جالسا
فصلوا جلوسا ٥ حدثنا هشام بن عمار ثنا سفيان بن عيينة عن الزهري عن انس بن
مالك ان النبي صلى الله عليه وسلم صرع عن فرس فجحش شقه الايمن فدخلنا نعوده
وحضرت الصلاة فصلى بنا قاعدا وصلينا وراءه قعودا فلما قضى الصلاة قال انما جعل
الامام ليؤتم به فاذا كبر فكبروا واذا ركع فاركعوا واذا قال سمع الله لمن حمده فقولوا
ربنا ولك الحمد واذا سجد فاسجدوا واذا صلى قاعدا فصلوا قعودا اجمعون ٥ حدثنا

ابو بكر

ابو بكر بن ابي شيبة ثنا هشيم بن بشير عن عمر بن ابي سلمة عن ابيه عن ابي هريرة قال
قال رسول الله صلى الله عليه وسلم انما جعل الامام ليؤتم به فاذا كبر فكبروا واذا ركع
فاركعوا واذا قال سمع الله لمن حمده فقولوا ربنا ولك الحمد وان صلى قائما فصلوا قياما
وان صلى قاعدا فصلوا قعودا ٥ حدثنا محمد بن رمح انبانا الليث بن سعد عن ابي الزبير
عن جابر قال اشتكى رسول الله صلى الله عليه وسلم فصلينا وراءه وهو قاعد وابو بكر يكبر
يسمع الناس تكبيره فالتفت الينا فرآنا قياما فاشار الينا فقعدنا فصلينا بصلاته
قعودا فلما سلم قال ان كدتم انما تفعلوا فعل فارس والروم يقومون على ملوكهم وهم
قعود فلا تفعلوا ائتموا بائمتكم ان صلى قائما فصلوا قياما وان صلى قاعدا فصلوا قعودا
باب ما جاء في القنوت في صلاة الصبح ٥ حدثنا ابو بكر بن ابي شيبة ثنا
عبد الله بن ادريس وحفص بن غياث ويزيد بن هارون عن ابي مالك الاشجعي ثنا
محمد بن طارق قال قلت لابي اياس انك قد صليت خلف رسول الله صلى الله عليه
وسلم وابي بكر وعمر وعثمان وعلي هاهنا بالكوفة نحوا من خمس سنين فكانوا يقنتون
في الفجر قال اي بني محدث ٥ حدثنا حاتم بن بكر الضبي ثنا محمد بن يعلى زنبور ثنا عنبسة
عن عبد الرحمن عن عبد الرحمن بن نافع عن ابيه عن ام سلمة قالت نهى رسول الله
صلى الله عليه وسلم عن القنوت في الفجر ٥ حدثنا نصر بن علي الجهضمي ثنا يزيد بن زريع
ثنا هشام عن قتادة عن انس بن مالك ان رسول الله صلى الله عليه وسلم كان يقنت
في صلاة الصبح يدعو على حي من احياء العرب شهرا ثم ترك ٥ اخبرنا ابو بكر بن ابي
شيبة ثنا سفيان بن عيينة عن الزهري عن سعيد بن المسيب عن ابي هريرة قال
رفع رسول الله صلى الله عليه وسلم راسه من صلاة الصبح قال اللهم انج الوليد
بن الوليد وسلمة بن هشام وعياش بن ابي ربيعة والمستضعفين بمكة اللهم اشدد
وطاتك على مضر واجعلها عليهم سنين كسني يوسف ٥ باب ما جاء في
قتل الحية والعقرب في الصلاة ٥ حدثنا ابو بكر بن ابي شيبة ومحمد بن الصباح
قالا ثنا سفيان بن عيينة عن معمر عن يحيى بن ابي كثير عن ضمضم بن جوس عن ابي هريرة
ان النبي صلى الله عليه وسلم امر بقتل الاسودين في الصلاة العقرب والحية ٥
حدثنا احمد بن عثمان بن حكيم الاودي والعباس بن جعفر قالا ثنا علي بن ثابت
الدهان ثنا الحكم بن عبد الملك عن قتادة عن سعيد بن المسيب عن عائشة قالت
سمعت النبي صلى الله عليه وسلم عقرب وهو في الصلاة فقال لعن الله العقرب ما
تدع المصلي وغير المصلي اقتلوها في الحل والحرم ٥ حدثنا محمد بن يحيى ثنا الهيثم بن
جميل ثنا مندل عن ابن ابي رافع عن ابيه عن جده ان النبي صلى الله عليه وسلم
قتل عقربا وهو في الصلاة ٥ باب النهي عن الصلاة بعد الفجر وبعد
العصر ٥ حدثنا ابو بكر بن ابي شيبة ثنا عبد الله بن نمير وابو اسامة عن عبد الله
بن عمر عن خبيب بن عبد الرحمن عن حفص بن عاصم عن ابي هريرة ان رسول الله صلى
الله عليه وسلم نهى عن صلاتين عن الصلاة بعد الفجر حتى تطلع الشمس وبعد العصر حتى
تغرب الشمس ٥ حدثنا ابو بكر بن ابي شيبة ثنا يحيى بن يعلى التيمي عن عبد الملك بن
عمير عن قزعة عن ابي سعيد الخدري عن النبي صلى الله عليه وسلم قال لا صلاة بعد

العصر حتى تغرب الشمس ولا صلاة بعد الفجر حتى تطلع الشمس ه حدثنا محمد بن بشار
ثنا محمد بن جعفر ثنا شعبة عن قتادة ح وحدثنا ابو بكر بن ابي شيبة ثنا عفان
ثنا همام ثنا قتادة عن ابي العالية عن ابن عباس قال شهد عندي رسول الله صلى
الله عليه وسلم رجال مرضيون فيهم عمر وارضاهم عند عمر ان رسول الله صلى الله عليه
وسلم قال لا صلاة بعد الفجر حتى تطلع الشمس ولا صلاة بعد العصر حتى تغرب الشمس
باب ما جاء في الساعة التي يكره فيها الصلاة ه حدثنا ابو بكر بن ابي
شيبة ثنا غندر عن شعبة عن يعلى بن عطا عن يزيد بن طلق عن عبد الرحمن بن
البيلماني عن عمرو بن عبسة قال اتيت رسول الله صلى الله عليه وسلم فقلت هل من
ساعة احب الى الله من اخرى قال نعم جوف الليل الاوسط ما بدا لك حتى يطلع الصبح
ثم انهه حتى تطلع الشمس وما دامت كانها حجفة حتى تبشبش ثم صل ما بدا لك حتى
يقوم العمود على ظله ثم انهه حتى تزيغ الشمس فان جهنم تسجر نصف النهار ثم صل ما
بدا لك حتى تصلي العصر ثم انهه حتى تغرب الشمس فانها تغرب بين قرني الشيطان
وتطلع بين قرني الشيطان ه حدثنا الحسن بن داود المنكدري ثنا ابن ابي فديك عن
الضحاك بن عثمان عن المقري عن ابي هريرة قال ثنا صفوان بن المعطل رسول الله صلى
الله عليه وسلم قال يا رسول الله اني سايلك عن امر انت به عالم وانا به جاهل قال وما
هو قال هل من ساعات النهار ساعة يكره فيها الصلاة قال نعم اذا صليت الصبح
فدع الصلاة حتى تطلع الشمس فانها تطلع بقرني شيطان ثم صل فالصلاة محضورة متقبلة
حتى تستوي الشمس على راسك كالرمح فاذا كانت على راسك كالرمح فدع الصلاة فان
تلك الساعة تسجر فيها جهنم وتفتح فيها ابوابها حتى تزيغ الشمس عن حاجبك الايمن
فاذا زالت فالصلاة محضورة متقبلة حتى تصلي العصر ثم دع الصلاة حتى تغيب الشمس
ثنا اسحق بن منصور انبانا عبد الرزاق انبانا معمر عن زيد بن اسلم عن عطا بن يسار عن
عبد الله الصنابحي ان رسول الله صلى الله عليه وسلم قال ان الشمس تطلع بين قرني
الشيطان او قال تطلع معها قرني الشيطان فاذا ارتفعت فارقها فاذا كانت في وسط
السماء قارنها فاذا غربت فارقها فلا تصلوا هذه الساعات الثلاث باب
ما جاء في الرخصة في الصلاة بمكة في كل وقت ه حدثنا يحيى بن حكيم ثنا سفيان بن
عيينة عن ابي الزبير عن عبد الله بن بابيه عن جبير بن مطعم قال قال رسول الله صلى
الله عليه وسلم يا بني عبد مناف لا تمنعوا احدا طاف بهذا البيت وصلى اي ساعة من الليل
والنهار ه باب ما جاء في اذا اخروا الصلاة عن وقتها ه حدثنا محمد بن الصباح
انبانا ابو بكر بن عياش عن عاصم عن زر عن عبد الله بن مسعود قال قال رسول الله صلى
الله عليه وسلم لعلكم ستدركون اقواما يصلون الصلاة لغير وقتها فان ادركتموهم
فصلوا في بيوتكم للوقت الذي تعرفون ثم صلوا معهم واجعلوها سبحة ه حدثنا محمد
بن بشار ثنا محمد بن جعفر ثنا شعبة عن ابي عمران الجوني عن عبد الله بن الصامت عن
ابي ذر عن النبي صلى الله عليه وسلم قال الصلاة لوقتها فان ادركت الامام يصلي بهم
فصل بهم وقد احرزت صلاتك والا فهي نافلة لك ه حدثنا محمد بن بشار ثنا ابو احمد ثنا
سفيان بن عيينة عن منصور عن هلال بن يساف عن ابي اسحق ابن امرات عبادة بن الصامت

يعني

يحيى عن عبادة بن الصامت عن النبي صلى الله عليه وسلم قال سيكون امراء تشغلهم
اشياء يؤخرون الصلاة عن وقتها فاجعلوا صلاتكم معهم تطوعا ﴿ باب ما جاء في
صلاة الخوف ﴾ حدثنا محمد بن الصباح انبأنا جرير عن عبيد الله بن عمر عن نافع عن ابن عمر
قال قال رسول الله صلى الله عليه وسلم في صلاة الخوف ان يكون الامام يصلي بطائفة
منهم فيسجدون سجدة واحدة وتكون طائفة بينهم وبين العدو لم ينصرفوا الذين
سجدوا السجدة مع اميرهم لم يكونوا مكان الذين لم يصلوا ويتقدم الذين لم يصلوا
فيصلون مع اميرهم سجدة واحدة ثم ينصرف اميرهم وقد صلى صلاته ويصلي كل واحد من
الطائفتين بصلاته سجدة لنفسه فان كان خوفا اشد من ذلك فرجالا او ركبانا قال
نافع لا ارى عبد الله بن عمر حدث هذا الا عن النبي صلى الله عليه وسلم ﴿ باب ما جاء
في السجدة الركعة ﴾ حدثنا محمد بن بشار ثنا يحيى بن سعيد القطان حدثني يحيى
بن سعيد الانصاري عن القاسم بن محمد عن صالح بن خوات عن سهل بن ابي حثمة انه
كان في صلاة الخوف ان يقوم الامام مستقبل القبلة ويقوم طائفة منهم معه وطائفة
مما يلي العدو وجوههم الى العدو فيركع بهم ركعة ويركعون بانفسهم ويسجدون بهم
سجدتين في مكانهم ثم يذهبون الى مقام اولئك ويجيء اولئك فيركع بهم ركعة ويسجد
بهم سجدتين فهي له ثنتان ولهم واحدة ثم يركعون ركعة ويسجدون سجدتين قال محمد
بن بشار فسألت يحيى بن سعيد عن هذا الحديث فحدثني عن شعبة عن عبد الرحمن بن
القاسم عن ابيه عن صالح ابن خوات عن سهل بن ابي حثمة عن النبي صلى الله عليه وسلم
بهذا الحديث يحيى بن سعيد قال قال لي يحيى اكتبه الى جنبه وليست احفظ الحديث ولكن
هذا الحديث يحيى ثنا احمد بن عبدة ثنا عبد الوارث بن سعيد ثنا ايوب عن ابي الزبير عن
جابر بن عبد الله ان النبي صلى الله عليه وسلم صلى باصحابه صلاة الخوف فركع بهم جميعا
وسجد رسول الله صلى الله عليه وسلم والصف الذين يلونهم والاخرون قيام حتى اذا انحط
السجود وقاموا ولي اولئك بانفسهم سجدتين ثم تاخر الصف المقدم حتى قاموا مقام الصف المقدم فركع
بهم النبي صلى الله عليه وسلم جميعا ثم سجد رسول الله صلى الله عليه وسلم والصف الذين
يلونه فلما ارفعوا رؤوسهم سجدوا ولي اولئك سجدتين وكلهم قد ركع مع النبي صلى الله عليه وسلم
وسجد طائفة بانفسهم سجدتين فكان العدو مما يلي القبلة ﴿ باب ما جاء في
صلاة الكسوف ﴾ حدثنا محمد بن عبد الله بن نمير ثنا ابي ثنا اسمعيل بن ابي خالد عن قيس
عن ابي جازم عن ابي مسعود قال قال رسول الله صلى الله عليه وسلم ان الشمس والقمر لا ينكسفان
لموت احد من الناس فاذا رايتموه فقوموا فصلوا ﴿ حدثنا محمد بن المثنى واحمد بن ثابت
قالا ثنا حميد ابن الحسن ثنا عبد الوهاب ثنا خالد الحذاء عن ابي قلابة عن النعمان بن بشير
قال انكسفت الشمس على عهد رسول الله صلى الله عليه وسلم فخرج فزعا يجر ثوبه حتى
اتى المسجد فلم يزل يصلي حتى انجلت ثم قال ان اناسا يزعمون ان الشمس والقمر لا ينكسفان
لموت احد ولا لحياته فاذا تجلى الله لشيء من خلقه خشع له ﴿ حدثنا احمد بن عمرو بن السرح
المصري ثنا عبد الله بن وهب اخبرني يونس عن ابن شهاب اخبرني عروة بن الزبير عن عائشة
قالت كسفت الشمس على حياة رسول الله صلى الله عليه وسلم فخرج رسول الله صلى الله
عليه وسلم الى المسجد فقام وكبر فصف الناس وراءه فاقترأ رسول الله صلى الله عليه وسلم
قراءة طويلة ثم كبر فركع ركوعا طويلا ثم رفع راسه فقال سمع الله لمن حمده ربنا ولك الحمد ثم

قام فاقترا قراة طويلة هي ادنى من القراة الاولى ثم كبر فركع ركوعا طويلا هو ادنى من الركوع
الاول ثم قال سمع الله لمن حمده ربنا ولك الحمد ثم فعل في الركعة الاخرة مثل ذلك فاستكمل
اربع ركعات واربع سجدات وانجلت الشمس قبل ان ينصرف ثم قام فخطب الناس واثنى على الله
بما هو اهله ثم قال ان الشمس والقمر ايتان من ايات الله لا ينكسفان لموت احد ولا لحياته
فاذا رايتموهما فافزعوا الى الصلاة ٭ حدثنا علي بن محمد ومحمد بن اسمعيل قالا ثنا وكيع
عن سفيان عن الاسود بن قيس عن ثعلبة بن عباد عن سمرة بن جندب قال صلى بنا رسول
الله صلى الله عليه وسلم الكسوف فلا نسمع له صوتا ٭ حدثنا محمد بن سلمة المديني ثنا
نافع عن عمر الجمحي عن ابن ابي مليكة عن اسما بنت ابي بكر قالت صلى رسول الله صلى الله
عليه وسلم صلاة الكسوف فقام فاطال الركوع ثم رفع فقام فاطال القيام ثم ركع فاطال
الركوع ثم سجد فاطال السجود ثم رفع ثم سجد فاطال السجود ثم رفع فقام فاطال القيام
ثم ركع فاطال الركوع ثم رفع ثم سجد فاطال السجود ثم رفع ثم سجد فاطال السجود
ثم انصرف فقال لقد دنت مني الجنة حتى لو اجترات عليها لجئتكم بقطاف من قطافها
ودنت مني النار حتى قلت اي رب وانا فيهم قال نافع حسبت انه قال ورايت امراة
تخدشها هرة لها فقلت ما شان هذه قال حبستها حتى ماتت جوعا لا هي اطعمتها ولا هي
ارسلتها تاكل من خشاش الارض باب ـــــ ما جاء في صلاة الاستسقاء ٭ حدثنا
علي بن محمد ومحمد بن اسمعيل قالا ثنا وكيع عن سفيان عن هشام بن هشام بن
اسحق بن عبد الله بن كنانة عن ابيه قال ارسلني امير من الامراء الى ابن عباس اساله عن
الصلاة في الاستسقاء فقال ابن عباس ما منعه ان يسالني قال خرج رسول الله صلى
الله عليه وسلم متواضعا مبتذلا متخشعا مترسلا متضرعا فصلى ركعتين كما يصلي في العيد
ولم يخطب خطبكم هذه ٭ حدثنا محمد بن الصباح ثنا سفيان عن عبد الله ابن ابي بكر قال
سمعت عباد بن تميم يحدث ابي عن عمه انه شهد رسول الله صلى الله عليه وسلم خرج الى
المصلى يستسقي فاستقبل القبلة وقلب رداه وصلى ركعتين ٭ حدثنا محمد بن الصباح
انبانا سفيان عن يحيى بن سعيد عن ابي بكر بن محمد بن عمرو عن عباد بن تميم عن عمه
عن النبي صلى الله عليه وسلم بمثله قال سفيان عن المسعودي قال سالت ابا بكر
بن محمد بن عمرو اجعل اعلاه اسفله او اليمين على الشمال قال لا بل اليمين على الشمال
٭ حدثنا احمد بن الازهر والحسن بن الربيع قالا ثنا وهب بن جرير ثنا ابي قال سمعت
النعمان يحدث عن الزهري عن حميد بن عبد الرحمن عن ابي هريرة قال خرج رسول الله صلى
الله عليه وسلم يوما يستسقي فصلى بنا ركعتين بلا اذان ولا اقامة ثم خطبنا ودعا
الله وحول وجهه نحو القبلة رافعا يديه ثم قلب رداه فجعل الايمن على الايسر والايسر
على الايمن ٭ باب ـــــ ما جاء في الدعاء في الاستسقاء ٭ حدثنا ابو كريب ثنا ابو
معاوية عن الاعمش عن عمرو بن مرة عن سالم بن ابي الجعد عن شرحبيل بن السمط انه
قال لكعب يا كعب بن مرة حدثنا عن رسول الله صلى الله عليه وسلم واحذر قال جاء
رجل الى النبي صلى الله عليه وسلم فقال يا رسول الله استسق الله فرفع رسول الله صلى
الله عليه وسلم يديه فقال اللهم اسقنا غيثا مريعا طبقا عاجلا غير رايث نافعا
غير ضار قال فما جمعوا حتى احيوا قال فاتوه فشكوا اليه المطر فقالوا يا رسول الله تهدمت

البيوت

البيوت فقال اللهم حوالينا ولا علينا قال فجعل السحاب يتقطع يمينا وشمالا
• حدثنا محمد بن ابي القاسم ابو الاحوص ثنا الحسن بن الربيع ثنا عبد الله بن ادريس
ثنا حصين عن حبيب بن ابي ثابت عن ابن عباس قال جاء اعرابي الى النبي صلى الله عليه
وسلم فقال يا رسول الله لقد جئتك من عند قوم ما يتزود لهم راع ولا يحضر لهم فحل
فصعد المنبر فحمد الله ثم قال اللهم اسقنا غيثا مغيثا مريا طبقا مريعا غدقا عاجلا
رايت ثم نزل فما ياتيه احد من وجه من الوجوه الا قالوا احيينا • حدثنا ابو بكر بن ابي
شيبة ثنا عفان ثنا معتمر عن ابيه عن بركة عن بشير بن نهيك عن ابي هريرة ان النبي صلى
الله عليه وسلم استسقى حتى رايت او روي بياض ابطيه قال معتمر اراه في الاستسقا
حدثنا احمد بن الازهر ثنا ابو النضر ثنا ابو عقيل عن عمر بن حمزة ثنا سالم عن ابيه
انه ربما ذكرت قول الشاعر وانا انظر الى وجه رسول الله صلى الله عليه وسلم
على المنبر فما نزل حتى جيش كل ميزاب بالمدينة فاذكر قول الشاعر وابيض يستسقى
بغمام وجهه • ثمال اليتامى عصمة للارامل • وهو قول ابي طالب باب
ما جاء في صلاة العيدين • حدثنا محمد بن الصباح انبانا سفيان بن عيينة عن
ايوب عن عطا قال سمعت بن عباس يقول اشهد على رسول الله صلى الله عليه وسلم
انه صلى قبل الخطبة ثم خطب فراى انه لم يسمع النساء فاتاهن فذكرهن ووعظهن
وامرهن بالصدقة فايل بيده هكذا فجعلت المراة تلقي الخرص والخاتم والشي
• حدثنا ابو بكر بن خلاد الباهلي ثنا يحيى بن سعيد عن ابن جريج عن الحسن بن مسلم
عن طاوس عن ابن عباس عن النبي صلى الله عليه وسلم صلى يوم العيد بغير اذان
ولا اقامة • حدثنا ابو كريب ثنا ابو معاوية عن الاعمش عن اسمعيل بن رجا عن ابيه
عن ابي سعيد عن قيس بن مسلم عن طارق بن شهاب عن ابي سعيد قال اخرج مروان
المنبر يوم العيد فبدا بالخطبة قبل الصلاة فقال رجل يا مروان خالفت السنة
اخرجت المنبر يوم العيد ولم يكن يخرج به وبدات بالخطبة قبل الصلاة ولم يكن
يبدا بها فقال ابو سعيد اما هذا فقد قضى ما عليه سمعت رسول الله صلى الله عليه
وسلم يقول من راى منكرا فاستطاع ان يغير بيده فليغير بيده فان لم يستطع فبلسانه
وان لم يستطع بلسانه فبقلبه وذلك اضعف الايمان • حدثنا حوثرة بن محمد ثنا
ابو اسامة ثنا عبيد الله بن عمر عن نافع عن ابن عمر قال كان النبي صلى الله عليه
وسلم ثم ابو بكر وعمر يصلون العيد قبل الخطبة باب ما جاء في كم يكبر
الامام في صلاة العيدين • حدثنا هشام بن عمار ثنا عبد الرحمن بن سعد مؤذن
رسول الله صلى الله عليه وسلم • حدثني ابي عن ابيه عن جده ان رسول الله صلى الله
عليه وسلم كان يكبر في العيدين في الاولى سبعا قبل القراءة وفي الاخرة خمسا قبل
القراءة • حدثنا ابو بكر بن محمد العلا ثنا عبد الله بن المبارك عن عبد الرحمن بن يعلى
عن عمرو بن شعيب عن ابيه عن جده عن النبي صلى الله عليه وسلم كبر في صلاة العيدين
سبعا وخمسا • حدثنا ابو مسعود محمد بن عبد الله بن عبيد بن عقيل ثنا محمد بن خالد
بن عثمة ثنا كثير بن عبد الله بن عمرو بن عوف عن ابيه عن جده ان رسول الله صلى الله
عليه وسلم كبر في العيدين سبعا في الاولى وخمسا في الاخرة • حدثنا حرملة بن يحيى

ثنا عبد الله بن وهب اخبرني بن لهيعة عن خالد بن يزيد وحيوة عن ابن شهاب عن
عروة عن عائشة ان رسول الله صلى الله عليه وسلم كبر في الفطر والاضحى تسعا وخمسا
سوى تكبيرة الركوع ٭ باب ماجاء في القراءة في صلاة العيدين ٭ حدثنا
احمد بن الصباح انبانا سفيان بن عيينة عن ابراهيم بن محمد بن المنتشر عن
ابيه عن حبيب بن سالم عن النعمان بن بشير ان رسول الله صلى الله عليه وسلم
كان يقرأ في العيدين بسبح اسم ربك الاعلى وهل اتاك حديث الغاشية
٭ حدثنا محمد بن الصباح انبانا سفيان عن ضمرة بن سعيد عن عبيد الله بن عبد الله
قال خرج عمر يوم عيد فارسل الى ابي واقد الليثي باي شيء كان النبي صلى الله
عليه وسلم يقرأ في مثل هذا اليوم قال بقاف واقتربت ٭ حدثنا ابو بكر بن
خلاد الباهلي ثنا وكيع بن الجراح ثنا موسى بن عبيدة عن محمد بن عمرو بن عطاء
عن ابن عباس ان النبي صلى الله عليه وسلم كان يقرأ في العيد بسبح اسم ربك
الاعلى وهل اتاك حديث الغاشية ٭ باب ماجاء في الخطبة في العيدين
٭ حدثنا محمد بن عبد الله بن نمير ثنا وكيع عن اسمعيل بن ابي خالد قال رايت
ابا كاهل وكانت له صحبة فحدثني اخي حنة قال رايت النبي صلى الله عليه وسلم
يخطب على ناقة وحبشي آخذ بخطامها ٭ حدثنا محمد بن عبد الله بن نمير ثنا محمد
بن عبيد ثنا اسمعيل بن ابي خالد عن قيس بن حازم بجاير كاهل قال رايت النبي
صلى الله عليه وسلم يخطب على ناقة حسناء وحبشي آخذ بخطامها ٭ حدثنا ابو بكر بن
ابي شيبة ثنا وكيع عن سلمة بن نبيط عن ابيه انه حج فقال رايت النبي صلى الله عليه
وسلم يخطب على بعير ٭ حدثنا هشام بن عمار ثنا عبد الرحمن بن سعد بن عمار بن سعد
المؤذن حدثني ابي عن ابيه عن جده قال كان النبي صلى الله عليه وسلم يكبر بين اضعاف خطبته
يكثر التكبير في صلاة العيدين ٭ حدثنا ابو كريب ثنا اسامة ثنا داود بن قيس عن عباض
بن عبد الله اخبرني ابو سعيد الخدري قال كان رسول الله صلى الله عليه وسلم يخرج
يوم العيد فيصلي بالناس ركعتين ثم يسلم فيقف على راحلته فيستقبل الناس وهم
جلوس فيقول تصدقوا تصدقوا فاكثر من يتصدق النساء بالقرط والخاتم والشيء فان
كانت حاجة بريد ان يبعث بعثا يذكره لهم والا انصرف ٭ حدثنا يحيى بن حكيم ثنا بحر
ثنا عبيد الله بن عمرو الرقي ٭ حدثنا اسمعيل بن مسلم ثنا ابو الزبير عن جابر قال
خرج رسول الله صلى الله عليه وسلم يوم فطر او اضحى فخطب فابتدا قعد قعدة ثم
قام ٭ باب ماجاء في انتظار الخطبة بعد الصلاة ٭ حدثنا هدبة بن
عبد الوهاب وعمرو بن رافع البجلي قالا ثنا الفضل بن موسى ثنا ابن جريج عن
عطاء عن عبد الله بن السائب قال حضرت العيد مع رسول الله صلى الله عليه وسلم
فصلى بنا العيد ثم قال قد قضينا الصلاة فمن احب ان يجلس للخطبة فليجلس ومن احب ان
يذهب فليذهب ٭ باب ماجاء في الصلاة قبل صلاة العيد وبعدها ٭
٭ حدثنا محمد بن بشار ثنا يحيى بن سعيد ثنا شعبة حدثني عدي بن ثابت عن سعيد بن
جبير عن ابن عباس ان رسول الله صلى الله عليه وسلم خرج فصلى بهم العيد لم يصل قبلها
ولا بعدها ٭ حدثنا علي بن محمد ثنا وكيع ثنا عبد الله بن عبد الرحمن الطائفي عن عمرو بن شعيب

عن أبيه عن جده ان رسول الله صلى الله عليه وسلم لم يصل قبلها ولا بعدها في عيد * حدثنا محمد بن يحيى ثنا الهيثم بن جميل عن عبيد الله بن عمر الرقي ثنا عبد الله بن محمد بن عقيل عن عطاء بن يسار عن ابي سعيد الخدري قال كان رسول الله صلى الله عليه وسلم لا يصلي قبل العيد شيئا فاذا رجع الى منزله صلى ركعتين باب ما جاء في الخروج الى العيد ماشيا * حدثنا هشام بن عمار ثنا عبد الرحمن بن سعد بن عمار بن سعد حدثني ابي عن ابيه عن جده ان النبي صلى الله عليه وسلم كان يخرج الى العيد ماشيا ويرجع ماشيا * حدثنا محمد بن الصباح ثنا عبد الرحمن بن عبد الله العمري عن ابيه وعبيد الله عن نافع عن ابن عمر قال كان رسول الله صلى الله عليه وسلم يخرج الى العيد ماشيا ويرجع ماشيا * حدثنا يحيى بن حكيم ثنا داود ثنا زهير عن ابي اسحق عن الحرث عن علي عليه السلام قال ان من السنة المشي الى العيد * حدثنا محمد بن الصباح ثنا عبد العزيز بن الخطاب ثنا مندل عن محمد بن عبيد الله بن ابي رافع عن ابيه عن جده ان رسول الله صلى الله عليه وسلم كان يأتي العيد ماشيا باب ما جاء في الخروج يوم العيد من طريق والرجوع من غيره * حدثنا هشام بن عمار ثنا عبد الرحمن بن سعد بن عمار بن سعد اخبرني عن ابيه عن جده ان النبي صلى الله عليه وسلم كان اذا خرج الى العيد سلك على دار سعيد بن ابي فاقس ثم على اصحاب القساطيط ثم انصرف في الطريق الاخرى طريق بني زريق ثم على دار عمار بن ياسر ودار ابي حريرة الى بلاط * حدثنا يحيى بن حكيم ثنا ابو قتيبة ثنا عبد الله بن عمر عن نافع عن ابن عمر انه كان يخرج الى العيد في طريق ويرجع في اخرى ويزعم ان رسول الله صلى الله عليه وسلم كان يفعل ذلك * حدثنا احمد بن الازهر ثنا عبد العزيز بن الخطاب ثنا مندل عن محمد بن عبيد الله بن ابي رافع عن ابيه عن جده ان النبي صلى الله عليه وسلم كان يأتي العيد ماشيا ويرجع في غير الطريق الذي بدأ فيه باب ما جاء في القعود يعني الطبل يوم العيد * حدثنا سويد بن سعيد ثنا شريك عن مغيرة عن عامر قال شهد عياض الاشعري عيدا بالانبار فقال ما لي لا اركم تقعدون كما كان يقعد عند رسول الله صلى الله عليه وسلم * حدثنا محمد بن يحيى ثنا ابو نعيم عن اسرائيل عن ابي اسحق عن عامر عن قيس بن سعد قال ما كان شيء على عهد رسول الله صلى الله عليه وسلم الا وقد رايته الا شيء واحد فان رسول الله صلى الله عليه وسلم كان يقعد له يوم الفطر قال ابو الحسن بن سلمة القطان ثنا بن وبزيل قال ثنا ادم ثنا شيبان عن جابر عن عامر ح وحدثنا ابراهيم بن نصر ثنا اسرائيل عن جابر وحدثنا ابراهيم بن نصر ثنا ابو نعيم ثنا شريك عن ابي اسحق عن عامر نحوه باب ما جاء في الحربة يوم العيد * حدثنا هشام بن عمار ثنا عيسى بن يونس وحدثنا عبد الرحمن بن ابراهيم ثنا الوليد بن مسلم قالا ثنا الاوزاعي اخبرني نافع عن ابن عمر ان رسول الله صلى الله عليه وسلم كان يغدو الى المصلى في يوم عيد والعنزة تحمل بين يديه فاذا بلغ المصلى نصبت بين يديه فصلى اليها وذلك ان المصلى كان فضاء ليس بها ستره * حدثنا سويد بن سعيد ثنا علي

بن مسهر عن عبيد الله عن نافع عن ابن عمر قال كان النبي صلى الله عليه وسلم
اذا صلى يوم عيد او غيره نصبت الحربة بين يديه والناس من خلفه قال نافع فمن
ثم اتخذها الامراء ٥ اخبرنا هارون بن سعيد الايلي ثنا عبد الله بن وهب اخبرني
سليمان بن بلال عن يحيى بن سعيد عن انس بن مالك ان رسول الله صلى الله عليه
وسلم صلى العيد بالمصلى مستترا بحربة ٥ باب ما جاء في خروج النساء
في العيدين ثنا ابو بكر بن ابي شيبة ثنا ابو اسامة عن هشام بن حسان عن
حفصة بنت سيرين عن ام عطية قالت امرنا رسول الله صلى الله عليه وسلم
ان نخرجهن يوم الفطر والنحر قال قالت ام عطية فقلنا ارايت احداهن لا
يكون لها جلباب قال فتلبسها اختها من جلبابها ٥ حدثنا محمد بن الصباح
انبانا سفيان عن ايوب عن ابن سيرين عن ام عطية قالت قال رسول الله
صلى الله عليه وسلم اخرجوا العواتق وذوات الخدور ليشهدن العيد وليجتنبن
الحيض مصلى الناس ٥ حدثنا عبد الله بن سعيد ثنا حفص بن غياث ثنا حجاج بن
ارطاة عن عبد الرحمن بن عابس عن ابن عباس ان النبي صلى الله عليه وسلم
كان يخرج بناته ونساءه في العيدين ٥ باب ما جاء في اذا اجتمع
العيدان في يوم ٥ حدثنا نصر بن علي الجهضمي ثنا ابو احمد ثنا اسرائيل عن عثمان
بن المغيرة عن اياس بن ابي رملة الشامي قال سمعت رجلا سال زيد بن ارقم هل
شهدت مع رسول الله صلى الله عليه وسلم عيدين في يوم قال نعم قال فكيف
كان يصنع قال صلى العيد ثم رجع ثم رخص في الجمعة ثم قال من شاء ان يصلي
فليصل ٥ حدثنا محمد بن المصفى الحمصي ثنا بقية ثنا شعبة حدثني مغيرة الضبي
عن عبد العزيز بن رفيع عن ابي صالح عن ابن عباس عن رسول الله صلى الله عليه
وسلم انه قال اذا اجتمع عيدان في يومكم هذا فمن شاء اجزاه من الجمعة وانا
مجمعون ان شاء الله ٥ حدثنا محمد بن يحيى ثنا يزيد بن عبد ربه ثنا بقية
ثنا شعبة عن مغيرة الضبي عن عبد العزيز بن رفيع عن ابي صالح عن ابي
هريرة عن النبي صلى الله عليه وسلم نحوه ٥ حدثنا جبارة بن المغلس
ثنا مندل بن علي بن عبد العزيز بن عمر عن نافع عن ابن عمر قال اجتمع
عيدان على عهد رسول الله صلى الله عليه وسلم فصلى بالناس ثم قال من شاء
ان ياتي الجمعة فلياتها ومن شاء ان يتخلف فليتخلف ٥ باب ما
جاء في صلاة العيد في المسجد اذا كان مطر ٥ حدثنا العباس بن عثمان
الدمشقي ثنا الوليد بن مسلم ثنا عيسى بن عبد الاعلى بن ابي فروة قال سمعت
ابا يحيى عبيد الله التيمي يحدث عن ابي هريرة قال اصاب الناس مطر في يوم عيد على
عهد رسول الله صلى الله عليه وسلم فصلى بهم في المسجد ٥ باب ما جاء في لبس
السلاح في يوم العيد ٥ حدثنا عبد القدوس بن محمد ثنا نايل بن نجيح ثنا اسمعيل
بن زياد عن ابن جريج عن عطاء عن ابن عباس ان النبي صلى الله عليه وسلم نهى ان
يلبس السلاح في بلاد الاسلام في العيدين الا ان يكونوا بحضرة العدو ٥ باب
ما جاء في الاغتسال في العيدين ٥ حدثنا جبارة بن المغلس ثنا حجاج بن عثمان عن

ميمون

ميمون بن مهران عن ابن عباس قال كان رسول الله صلى الله عليه وسلم يغتسل
يوم الفطر ويوم الاضحى ٭ حدثنا نصر بن علي الجهضمي ثنا يوسف بن خالد ثنا ابو
جعفر الخطمي عن عبد الرحمن بن عقبة بن الفاكه بن سعد او كانت له صحبة ان رسول
الله صلى الله عليه وسلم كان يغتسل يوم الفطر ويوم النحر ويوم عرفة وكان الفاكه
يامر اهله بالغسل في هذه الايام ٭ باب في وقت صلاة العيدين
٭ حدثنا عبد الوهاب بن الضحاك ثنا اسمعيل بن عياش ثنا صفوان بن عمرو عن يزيد
بن ابي حبيب عن عبد الله بن بسر انه خرج مع الناس يوم فطر او اضحى فانكر ابطاء
الامام وقال ان كنا لقد فرغنا ساعتنا هذه وذلك حين التسبيح باب
ما جاء في صلاة الليل ركعتان ٭ حدثنا احمد بن عبدة انبانا حماد بن زيد عن
انس بن سيرين عن ابن عمر قال كان رسول الله صلى الله عليه وسلم يصلي الليل مثنى
مثنى ٭ حدثنا محمد بن رمح انبانا الليث بن سعد عن نافع عن ابن عمر ان رسول
الله صلى الله عليه وسلم قال صلاة الليل مثنى مثنى ثنا سهل بن ابي سهل
ثنا سفيان عن الزهري عن سالم عن ابيه وعن عبد الله بن دينار عن ابن عمر وعن
ابن ابي لبيد عن ابي سلمة عن ابن عمر وعن عمرو بن دينار عن طاوس عن ابن عمر قال سئل
النبي صلى الله عليه وسلم عن صلاة الليل فقال يصلي مثنى مثنى فاذا خاف الصبح
اوتر بواحدة ٭ حدثنا سفيان بن وكيع ثنا عثام بن علي عن الاعمش عن حبيب بن ابي
ثابت عن سعيد بن جبير عن ابن عباس قال كان النبي صلى الله عليه وسلم
يصلي بالليل ركعتين ركعتين باب ما جاء في صلاة الليل والنهار
مثنى مثنى ٭ حدثنا علي بن محمد ثنا وكيع ح وحدثنا محمد بن بشار وابو بكر بن
خلاد قالا ثنا محمد بن جعفر قالا ثنا شعبة عن يعلى بن عطا انه سمع عليا الازدي
يحدث انه سمع ابن عمر يحدث عن رسول الله صلى الله عليه وسلم انه قال صلاة الليل
والنهار مثنى مثنى ٭ حدثنا محمد بن رمح انبانا ابن وهب عن عياض بن عبد الله عن
مخرمة بن سليمان عن كريب مولى ابن عباس عن ام هاني بنت ابي طالب ان رسول الله
صلى الله عليه وسلم صلى سبحة الضحى ثماني ركعات يسلم بين كل ركعتين ٭ حدثنا
هارون بن اسحق الهمداني ثنا محمد بن فضيل عن ابي سفيان السعدي عن ابن نضرة
عن ابي سعيد عن النبي صلى الله عليه وسلم انه قال في كل ركعتين تسليمة ٭ حدثنا
ابو بكر بن ابي شيبة ثنا شبابة بن سوار ثنا شعبة حدثني عبد ربه بن سعيد
عن انس بن ابي انس عن عبد الله بن نافع بن العميا عن عبد الله بن الحرث عن المطلب
يعني ابن ابي وداعة قال قال رسول الله صلى الله عليه وسلم صلاة الليل مثنى
مثنى وتشهد في كل ركعتين وتباس وتمسكن وتقنع وتقول اللهم اغفر لي فمن لم
يفعل ذلك فهي خداج ٭ باب ما جاء في قيام شهر رمضان ٭ حدثنا
ابو بكر بن ابي شيبة ثنا محمد بن بشر عن محمد بن عمرو عن ابي سلمة عن ابي هريرة قال
قال رسول الله صلى الله عليه وسلم من صام رمضان وقامه ايمانا واحتسابا غفر له ما تقدم
من ذنبه ٭ حدثنا محمد بن عبد الملك بن ابي الشوارب ثنا مسلمة بن علقمة عن داود بن ابي هند
عن الوليد بن عبد الرحمن الجرشي عن جبير بن نفير الحضرمي عن ابي ذر قال صمنا

مع رسول الله صلى الله عليه وسلم رمضان فلم يقم بنا شيء منه حتى بقي سبع فقام بنا ليلة السابعة حتى مضى نحو من ثلث الليل ثم كانت الليلة السادسة التي تليها فلم يقم بنا حتى كانت الخامسة التي تليها ثم قام بنا حتى مضى نحو من شطر الليل فقلت يا رسول الله لو نفلتنا بقية ليلتنا هذه فقال انه من قام مع الامام حتى ينصرف فانه يعدل قيام ليلة ثم كانت الرابعة التي تليها فلم يقم بنا حتى كانت الثالثة التي تليها قال فجمع نساءه وأهله واجتمع الناس قال فقام بنا حتى خشينا ان تفوتنا الفلاح قيل وما الفلاح قال السحور قال ثم لم يقم بنا من بقية الشهر ﴿ حدثنا علي بن محمد ثنا وكيع وعبيد الله بن موسى وثنا نصر بن علي الجهضمي عن النضر بن شيبان ح وحدثنا يحيى بن حكيم ثنا ابو داود وثنا نصر بن علي الجهضمي والقاسم بن الفضل الحداني كلهم عن النضر بن شيبان قال لقيت ابا سلمة بن عبد الرحمن فقلت حدثني بحديث سمعته من أبيك يذكره في شهر رمضان قال نعم حدثني ابي ان رسول الله صلى الله عليه وسلم ذكر شهر رمضان فقال شهر كتب الله عليكم صيامه وسننت لكم قيامه فمن صامه وقامه ايمانا واحتسابا خرج من ذنوبه كيوم ولدته امه ﴿ باب ـــــ ماجاء في قيام الليل ﴾ حدثنا ابو بكر بن ابي شيبة ثنا ابو معاوية عن الاعمش عن ابي صالح عن ابي هريرة قال قال رسول الله صلى الله عليه وسلم يعقد الشيطان على قافية رأس احدكم اذا هو نام ثلاث عقد فان استيقظ فذكر الله انحلت عقدة فان توضأ انحلت عقدة فان قام الى الصلاة انحلت عقده كلها فيصبح نشيطا طيب النفس قد اصاب خيرا والا اصبح خبيث النفس لم يصب خيرا ﴿ حدثنا محمد بن الصباح انبانا الوليد بن مسلم عن الاوزاعي عن يحيى بن ابي كثير عن ابي سلمة عن عبد الله بن عمرو قال قال رسول الله صلى الله عليه وسلم لا تكن مثل فلان كان يقوم الليل فترك قيام الليل ﴿ حدثنا محمد بن الصباح انبانا جرير عن منصور عن ابي وائل عن عبد الله قال ذكر لرسول الله صلى الله عليه وسلم رجل نام ليلة حتى اصبح قال ذاك الشيطان بال في اذنيه ﴿ حدثنا محمد بن زهير بن محمد والحسن بن محمد بن الصباح والعباس بن جعفر ومحمد بن عمرو الحدثاني قالوا ثنا سنيد بن داود ثنا يوسف بن محمد بن المنكدر عن ابيه عن جابر بن عبد الله قال قال رسول الله صلى الله عليه وسلم ان سليمان بن داود عليهما السلام لسليمان يا بني لا تكثر النوم بالليل فان كثرة النوم بالليل تترك الرجل فقيرا يوم القيمة ﴿ حدثنا اسمعيل بن محمد الطلحي ثنا ثابت بن موسى ابو يزيد عن شريك عن الاعمش عن ابي سفيان عن جابر قال قال رسول الله صلى الله عليه وسلم من كثر صلاته بالليل حسن وجهه بالنهار ﴿ حدثنا محمد بن بشار ثنا يحيى بن سعيد وابن ابي عدي وعبد الوهاب ومحمد بن جعفر عن عوف بن ابي جميلة عن زرارة بن اوفى عن عبد الله بن سلام قال لما قدم رسول الله صلى الله عليه وسلم المدينة انجفل الناس اليه وقيل قدم رسول الله صلى الله عليه وسلم فجئت في الناس لانظر اليه فلما استبنت وجه رسول الله صلى الله عليه وسلم عرفت ان وجهه ليس بوجه كذاب فكان اول شيء تكلم به ان قال يا ايها الناس افشوا السلام واطعموا الطعام وصلوا بالليل والناس نيام تدخلوا الجنة بسلام ﴿ باب ـــــ ماجاء فيمن يقظ اهله

من الليل ٥ حدثنا العباس بن عثمان الدمشقي ثنا الوليد بن مسلم ثنا شيبان حدثني
ابو معاوية عن الاعمش عن علي بن الاقمر عن الاغر عن ابي سعيد وابي هريرة عن النبي صلى
الله عليه وسلم قال اذا استيقظ الرجل من الليل وايقظ امرأته فصليا ركعتين كتبا
من الذاكرين الله كثيرا والذاكرات ٥ حدثنا احمد بن ثابت الجحدري ثنا يحيى بن سعيد
عن ابن عجلان عن القعقاع بن حكيم عن ابي صالح عن ابي هريرة قال قال رسول الله
صلى الله عليه وسلم رحم الله رجلا قام من الليل فصلى وايقظ امرأته فصلت فان
ابت رش في وجهها الماء رحم الله امرأة قامت من الليل فصلت وايقظت زوجها
فصلى فان ابى رشت في وجهه الماء ٥ باب في حسن الصوت بالقرآن
حدثنا عبد الله بن احمد بن بشير بن ذكوان الدمشقي ثنا الوليد بن مسلم
ثنا ابو رافع عن ابن ابي مليكة عن عبد الرحمن بن السائب قال قدم علينا سعد بن
ابي وقاص وقد كف بصره فسلمت عليه فقال من انت فاخبرته فقال مرحبا يا ابن اخي
بلغني انك حسن الصوت بالقرآن سمعت رسول الله صلى الله عليه وسلم يقول ان
هذا القرآن نزل بحزن فاذا قرأتموه فابكوا فان لم تبكوا فتباكوا وتغنوا به فمن لم
يتغن به فليس منا ٥ حدثنا العباس بن عثمان الدمشقي ثنا الوليد بن مسلم
ثنا حنظلة بن ابي سفيان انه سمع عبد الرحمن بن سابط الجمحي يحدث عن عائشة
زوج النبي صلى الله عليه وسلم قال ابطأت على عهد رسول الله صلى الله عليه وسلم
ليلة بعد العشاء ثم جئت فقال اين كنت قلت كنت اسمع قراءة رجل من اصحابك
لم اسمع مثل قراءته وصوته من احد قالت فقام وقمت معه حتى استمع له ثم التفت
الي فقال هذا سالم مولى ابي حذيفة الحمد لله الذي جعل في امتي مثل هذا ٥ حدثنا
بشر بن معاذ الضرير ثنا عبد الله ابن جعفر المدني ثنا ابراهيم بن اسمعيل بن مجمع
عن الزبير عن جابر قال قال رسول الله صلى الله عليه وسلم ان من احسن الناس
صوتا بالقرآن الذي اذا سمعتموه يقرأ حسبتموه يخشى الله ٥ حدثنا راشد بن
سعيد بن راشد الرملي ثنا الوليد بن مسلم ثنا الاوزاعي ثنا اسمعيل بن
عبد الله عن ميسرة مولى فضالة بن عبيد قال قال رسول الله صلى الله عليه
وسلم لله اشد اذنا الى الرجل الحسن الصوت بالقرآن يجهر به من صاحب القينة الى
قينته ٥ حدثنا محمد بن يحيى ثنا يزيد بن هارون انبانا محمد بن عمرو عن ابي سلمة
عن ابي هريرة قال دخل رسول الله صلى الله عليه وسلم المسجد فسمع قرآن رجل فقال
من هذا فقيل عبد الله بن قيس فقال لقد اوتي هذا من مزامير آل داود ٥ حدثنا
محمد بن بشار ثنا يحيى بن سعيد ومحمد بن جعفر قالا ثنا شعبة قال سمعت طلحة
اليامي قال سمعت عبد الرحمن بن عوسجة قال سمعت البراء يحدث قال قال رسول الله
صلى الله عليه وسلم زينوا القرآن باصواتكم ٥ باب ما جاء فيمن نام عن حزبه
من الليل ٥ حدثنا احمد بن عمرو بن السرح المصري ثنا عبد الله بن وهب انبانا يونس
بن يزيد عن ابن شهاب ان السائب بن يزيد وعبيد الله بن عبد الله اخبراه عن عبد
الرحمن بن عبد القاري قال سمعت عمر بن الخطاب يقول قال رسول الله صلى الله عليه
وسلم من نام عن حزبه او عن شيء منه فقرأه فيما بين صلاة الفجر وصلاة الظهر

كتب له كما قرأه من اللبد ۝ حدثنا هارون بن عبد الله الحمال ثنا الحسين بن علي الجعفي عن زائدة عن سليمان الاعمش عن حبيب بن ابي ثابت عن عبدة بن ابي لبابة عن سويد بن ابي غفلة عن ابي الدرداء يبلغ به النبي صلى الله عليه وسلم قال من اتى فراشه وهو ينوي ان يقوم فيصلي من الليل فغلبته عينه حتى يصبح كتب له ما نوى وكان نومه صدقة عليه من ربه ۝ باب ذكر استحباب ختم القرآن

۝ حدثنا ابو بكر بن ابي شيبة ثنا ابو خالد الاحمر عن عبد الله بن عبد الرحمن بن يعلى الطايفي عن عثمان بن عبد الله بن اوس عن جده اوس بن حذيفة قال وفدنا على رسول الله صلى الله عليه وسلم في وفد ثقيف فنزلوا الاحداف على المغيرة بن شعبة وانزل رسول الله صلى الله عليه وسلم بني مالك في قبة له فكان يأتينا كل ليلة بعد العشا فيحدثنا قايما على رجليه حتى يراوح بين رجليه واكثر ما يحدثنا ما لقي من قومه من قريش وقوله ولا سواكنا مستضعفين مستذلين فلما خرجنا الى المدينة كانت سجال الحرب بيننا وبينهم ندال عليهم ويدالون علينا فلما كان ذات ليلة ابطاء عنا الوقت الذي كان يأتينا فيه فقلت يا رسول الله لقد ابطات علينا الليلة قال انه طرء علي حزبي من القرآن فكرهت ان اخرج حتى اتمه قال اوس فسالت اصحاب رسول الله صلى الله عليه وسلم كيف تحزبون القرآن قال ثلث وخمس وسبع وتسع واحدى عشرة وثلاثة عشرة وحزب المفصل ۝ حدثنا ابو بكر بن خلاد الباهلي ثنا يحيى بن سعيد عن ابن جريج عن ابن ابي مليكة عن يحيى بن حكيم بن صفوان عن عبد الله بن عمرو قال جمعت القرآن فقرأته كله في ليلة فقال رسول الله صلى الله عليه وسلم اني اخشى ان تطول عليك الزمان وان تمل فاقرأه في شهر قلت دعني استمتع من قوتي وشبابي قال فاقرأه في عشرة قلت دعني استمتع من قوتي وشبابي قال فاقرأه في سبع قلت دعني استمتع من قوتي وشبابي فابى ۝ حدثنا محمد بن بشار ثنا جعفر ثنا شعبة ح وحدثنا ابو بكر بن خلاد ثنا خالد بن الحرث ثنا شعبة عن قتادة عن يزيد بن عبد الله بن الشخير عن عبد الله بن عمرو ان رسول الله صلى الله عليه وسلم قال لم يفقه من قرأ القرآن في اقل من ثلاث ۝ حدثنا ابو بكر بن ابي شيبة ثنا محمد بن بشير ثنا سعيد بن ابي عروبة ثنا قتادة عن زرارة بن اوفى عن سعد بن هشام عن عايشة قالت كما اعلم نبي الله صلى الله عليه وسلم قرأ القرآن كله حتى الصباح ۝ باب ما جاء في القراءة في صلاة الليل ۝ حدثنا ابو بكر بن ابي شيبة وعلي بن محمد قالا ثنا وكيع ثنا مسعر عن ابي العلاء عن يحيى بن جعدة عن ام هانى بنت ابي طالب قالت كنت اسمع قراءة النبي صلى الله عليه وسلم بالليل وانا على عريشي ۝ حدثنا بكر بن خلف ابو بشر ثنا يحيى بن سعيد عن فدامة بن عبد الله عن جسرة بنت دجاجة قالت سمعت ابا ذر يقول قام النبي صلى الله عليه وسلم بآية حتى اصبح يركع بها ويسجد بها ثم قال ان تعذبهم فانهم عبادك وان تغفر لهم فانك انت العزيز الحكيم ۝ حدثنا علي بن محمد ثنا ابو معاوية عن الاعمش عن سعيد بن عبيدة عن المستورد بن الاحنف عن صيلة بن زفر عن حذيفة ان النبي صلى الله عليه وسلم صلى فكان اذا مر بآية رحمة سال واذا مر بآية عذاب

استجار واذا من بآية فيها تنزيه الله سبح ۞ حدثنا ابو بكر بن ابي شيبة ثنا علي
بن هاشم عن ابن ابي ليلى عن ثابت عن عبد الرحمن بن ابي ليلى عن ابي ليلى قال صليت
الى جنب النبي صلى الله عليه وسلم وهو يصلي من الليل تطوعا فمر بآية فقال اعوذ بالله
من النار وويل لاهل النار ۞ حدثنا محمد بن المثنى ثنا عبد الرحمن بن مهدي ثنا جرير بن
حازم عن قتادة قال سألت انس بن مالك عن قراءة النبي صلى الله عليه وسلم فقال كان
يمد صوته مدا ۞ حدثنا ابو بكر بن ابي شيبة ثنا اسمعيل بن علية عن يزيد بن سنان
عن عبادة بن نسي عن غضيف بن الحرث قال اتيت عائشة فقلت اكان رسول الله صلى الله
عليه وسلم يجهر بالقرآن او يخافت به قالت ربما جهر وربما خافت قلت الله اكبر الحمد لله
الذي جعل في هذا الامر سعة ۞ باب ما جاء في الدعاء اذا قام الرجل من
الليل ۞ حدثنا هشام بن عمار ثنا سفيان بن عيينة عن سليمان الاحول عن طاوس عن
ابن عباس قال كان رسول الله صلى الله عليه وسلم اذا تهجد من الليل قال اللهم
لك الحمد انت نور السموات والارض ومن فيهن ولك الحمد انت قيام السموات والارض
ومن فيهن ولك الحمد انت ملك السموات والارض ومن فيهن ولك الحمد انت الحق
ووعدك حق ولقاؤك حق وقولك حق والجنة حق والنار حق والساعة حق والنبيون
حق ومحمد صلى الله عليه وسلم حق ۞ اللهم لك اسلمت وبك آمنت وعليك توكلت
واليك انبت وبك خاصمت واليك حاكمت فاغفر لي ما قدمت وما اخرت وما اسررت
وما اعلنت انت المقدم وانت المؤخر لا اله الا انت ولا اله غيرك ولا حول ولا قوة الا
بك ۞ حدثنا ابو بكر بن خلاد الباهلي ثنا سفيان بن عيينة ثنا سفيان بن ابي مسلم
الاحول قال سمعت ابا مجلز يحدث عن ابن عباس قال كان رسول الله صلى الله عليه وسلم
اذا قام من الليل ليتهجد فذكر نحوه ۞ حدثنا ابو بكر بن ابي شيبة ثنا يزيد بن الحباب
عن معاوية بن صالح ۞ حدثني زهير بن سعيد عن عاصم بن حميد قال سألت عائشة ماذا
كان يصنع النبي صلى الله عليه وسلم يفتتح به قيام الليل قالت لقد سألتني عن شيء
ما سألني عنه احد قبلك كان يكبر عشرا ويحمد عشرا ويسبح عشرا ويستغفر عشرا ويقول
اللهم اغفر لي واهدني وارزقني وعافني ويتعوذ من ضيق المقام يوم القيمة ۞ حدثنا
عبد الرحمن بن عمر بن يونس اليمامي ثنا عكرمة بن عمار ثنا يحيى بن ابي كثير عن ابي سلمة
بن عبد الرحمن قال سألت عائشة بم كان يستفتح النبي صلى الله عليه وسلم اذا قام
من الليل قالت كان يقول اللهم رب جبريل وميكائيل واسرافيل فاطر السموات والارض
عالم الغيب والشهادة انت تحكم بين عبادك فيما كانوا فيه يختلفون اهدني
لما اختلف فيه من الحق باذنك انك تهدي الى صراط مستقيم قال عبد الرحمن بن عمر
احفظوه جبريل مهموز فانه كذا عن النبي صلى الله عليه وسلم ۞ باب ما جاء
في كم يصلي بالليل ۞ حدثنا ابو بكر بن ابي شيبة ثنا شبابة عن ابن ابي ذئب عن
عبد الرحمن بن ابراهيم القاسمي ثنا الوليد بن مسلم الاوزاعي عن الزهري عن عروة عن عائشة ح وحدثنا عبد الرحمن
بن ابراهيم القاسمي ثنا الوليد ثنا الاوزاعي عن الزهري عن عروة عن عائشة وهذا
حديث ابي بكر قالت كان النبي صلى الله عليه وسلم يصلي ما بين ان يفرغ من
صلاة العشاء الى الفجر احدى عشر ركعة يسلم في كل اثنتين ويوتر بواحدة وسجد

فيهن سجدة بقدر ما يقرأ أحدكم خمسين آية قبل أن يرفع رأسه فإذا سكت
المؤذن من الأذان الأول من صلاة الصبح قام فركع ركعتين خفيفتين
• حدثنا أبو بكر بن أبي شيبة ثنا عبدة بن سليمان عن هشام بن عروة عن أبيه عن
عائشة قالت كان النبي صلى الله عليه وسلم يصلي من الليل ثلاث عشرة ركعة • حدثنا
هناد بن السري ثنا أبو الأحوص عن الأعمش عن إبراهيم عن الأسود عن عائشة أن
النبي صلى الله عليه وسلم كان يصلي من الليل تسع ركعات • حدثنا محمد بن عبيد
بن ميمون أبو عبيد المديني ثنا أبي عن محمد بن جعفر عن موسى بن عقبة عن أبي إسحق
عن عامر الشعبي قال سألت عبد الله بن عباس وعبد الله بن عمر عن صلاة رسول الله صلى
الله عليه وسلم بالليل فقال ثلاث عشرة منها ثمان ويوتر بثلاث وركعتين بعد الفجر
• حدثنا عبد السلام بن عاصم ثنا عبد الله بن نافع عن ثابت الزبيري ثنا مالك
بن أنس عن عبد الله ابن أبي بكر عن أبيه أن عبد الله بن قيس بن مخرمة أخبره عن زيد
بن خالد الجهني قال قلت لأرمقن صلاة رسول الله صلى الله عليه وسلم قال فتوسدت
عتبته أو فسطاطه فقام رسول الله صلى الله عليه وسلم فصلى ركعتين خفيفتين
ثم ركعتين طويلتين طويلتين طويلتين ثم ركعتين وهما دون اللتين قبلهما ثم
ركعتين وهما دون اللتين قبلهما ثم ركعتين وهما دون اللتين قبلهما ثم ركعتين
ثم أوتر فتلك ثلاث عشرة ركعة • حدثنا أبو بكر بن خلاد الباهلي ثنا معن بن عيسى
ثنا مالك بن أنس عن مخرمة بن سليمان عن كريب مولى بن عباس عن ابن عباس أخبره
أنه نام عند ميمونة زوج النبي صلى الله عليه وسلم وهي خالته قال اضطجعت
في عرض الوسادة واضطجع رسول الله صلى الله عليه وسلم وأهله في طولها فنام
النبي صلى الله عليه وسلم حتى انتصف الليل أو قبله بقليل أو بعده بقليل
استيقظ النبي صلى الله عليه وسلم فجعل يمسح النوم عن وجهه بيده ثم قرأ
العشر آيات من آخر سورة آل عمران ثم قام إلى شن معلقة فتوضأ منها فأحسن
وضوءه ثم قام يصلي قال عبد الله بن عباس فقمت فصنعت مثل ما صنع ثم ذهبت
فقمت إلى جنبه فوضع رسول الله صلى الله عليه وسلم يده اليمنى على رأسي وأخذ
أذني اليمنى يفتلها فصلى ركعتين ثم ركعتين ثم ركعتين ثم ركعتين ثم ركعتين
ثم أوتر ثم اضطجع حتى جاءه المؤذن فصلى ركعتين خفيفتين ثم خرج إلى الصلاة
باب ما جاء في أي ساعات الليل أفضل • حدثنا أبو بكر بن أبي شيبة ومحمد
بن بشار ومحمد بن الوليد قالوا ثنا محمد بن جعفر ثنا شعبة عن يعلى بن عطاء عن يزيد
بن طلق عن عبد الرحمن بن البيلماني عن عمرو بن عبسة قال أتيت رسول الله صلى الله
عليه وسلم فقلت يا رسول الله من أسلم قال حر وعبد قلت هل من ساعة أقرب إلى
الله من أخرى قال نعم جوف الليل الأوسط • حدثنا أبو بكر بن أبي شيبة ثنا عبيد الله
عن إسرائيل عن أبي إسحق عن الأسود عن عائشة قالت كان رسول الله صلى الله عليه وسلم
ينام أول الليل ويحيي آخره • حدثنا أبو مروان محمد بن عثمان العثماني ويعقوب
بن حميد بن كاسب قالا ثنا إبراهيم بن سعد عن ابن شهاب عن أبي سلمة وأبي عبد الله
الأغر عن أبي هريرة أن رسول الله صلى الله عليه وسلم قال ينزل ربنا تبارك وتعالى

حتى يبقى ثلث الليل الآخر كل ليلة فيقول من يسألني فأعطيه من يدعوني فأستجيب
له من يستغفرني فأغفر له حتى يطلع الفجر فلذلك كانوا يستحبون صلاة آخر الليل
على أوله ٥ حدثنا أبو بكر بن أبي شيبة ثنا محمد بن مصعب عن الأوزاعي عن يحيى بن أبي
كثير عن هلال بن أبي ميمونة عن عطاء بن يسار عن رفاعة الجهني قال قال رسول
الله صلى الله عليه وسلم إن الله يمهل حتى إذا ذهب من الليل نصفه أو ثلثاه قال
لا يسألن عبادي غيري من يدعوني أستجيب له من يسألني أعطيه من يستغفرني أغفر
له حتى يطلع الفجر ٥ باب ما جاء فيما يرجى أن يكفي من قيام الليل
٥ حدثنا محمد بن عبد الله بن نمير ثنا حفص بن غياث وأسباط بن محمد قالا ثنا الأعمش
عن إبراهيم عن عبد الرحمن بن يزيد عن علقمة عن أبي مسعود قال قال رسول الله
صلى الله عليه وسلم الآيتان من آخر سورة البقرة من قرأهما في ليلة كفتاه قال
حفص في حديثه قال عبد الرحمن فلقيت أبا مسعود وهو يطوف فحدثني به ٥ حدثنا
عثمان بن أبي شيبة ثنا جرير عن منصور عن إبراهيم عن عبد الرحمن بن يزيد عن أبي
مسعود أن رسول الله صلى الله عليه وسلم قال من قرأ الآيتين من آخر سورة البقرة
في ليلة كفتاه ٥ باب ما جاء في المصلي إذا نعس حدثنا أبو بكر
بن أبي شيبة ثنا عبد الله بن نمير ح وحدثنا أبو مروان محمد بن عثمان العثماني
ثنا عبد العزيز بن أبي حازم جميعا عن الزهري عن هشام بن عروة عن أبيه عن عائشة
قالت قال النبي صلى الله عليه وسلم إذا نعس أحدكم فليرقد حتى يذهب عنه النوم
فإنه لا يدري إذا صلى وهو ناعس لعله يذهب فيستغفر فيسب نفسه ٥ حدثنا
عمران بن موسى الليثي ثنا عبد الوارث بن سعيد عن عبد العزيز بن صهيب عن أنس بن
مالك أن رسول الله صلى الله عليه وسلم دخل المسجد فرأى حبلا ممدودا بين ساريتين
فقال ما هذا الحبل قالوا لزينب تصلي فيه فإذا فترت تعلقت به فقال حلوه حلوه
ليصل أحدكم نشاطه فإذا فتر فليقعد ٥ حدثنا يعقوب بن حميد بن كاسب ثنا حاتم
بن إسمعيل عن أبي بكر بن يحيى بن النضر عن أبيه عن أبي هريرة أن النبي صلى الله عليه
وسلم قال إذا قام أحدكم من الليل فاستعجم القرآن على لسانه فلم يدر ما
يقول اضطجع ٥ باب ما جاء في الصلاة بين المغرب والعشاء ٥ حدثنا
أحمد بن منيع ثنا يعقوب بن الوليد المديني عن هشام بن عروة عن أبيه عن عائشة
قالت قال رسول الله صلى الله عليه وسلم من صلى بين المغرب والعشاء عشرين ركعة
بنى الله له بيتا في الجنة ٥ حدثنا علي بن محمد وأبو عمر حفص بن عمر قالا ثنا زيد بن الحباب
حدثني عمر بن أبي خثعم اليمامي عن يحيى بن أبي كثير عن سلمة عن أبي هريرة قال قال
رسول الله صلى الله عليه وسلم من صلى ست ركعات بعد المغرب لم يتكلم بينهن بسوء
عدلت له عبادة اثنتي عشرة سنة ٥ باب ما جاء في التطوع في البيت
٥ حدثنا أبو بكر بن أبي شيبة ثنا أبو الأحوص عن طارق عن عاصم بن عمرو قال خرج
نفر من أهل العراق إلى عمر فلما قدموا عليه قال لهم من أنتم قالوا من أهل العراق
قال فبإذن جئتم قالوا نعم قال فسألوه عن صلاة الرجل في بيته فقال عمر سألت
رسول الله صلى الله عليه وسلم فقال أما صلاة الرجل في بيته فنور فنوروا بيوتكم

ثنا محمد بن الحسين بن ثنا عبد الله بن جعفر ثنا عبيد الله بن عمرو عن زيد بن
ابي انيسة عن ابي اسحق عن عاصم بن عمرو عن حمير مولى عمر بن الخطاب عن عمر ابن
الخطاب عن النبي صلى الله عليه وسلم نحوه ثنا محمد بن بشار ومحمد بن يحيى
قالا ثنا عبد الرحمن بن مهدي ثنا سفيان عن الاعمش عن ابي سفيان عن جابر بن
عبد الله عن ابي سعيد الخدري عن النبي صلى الله عليه وسلم اذا قضى احدكم
صلاته فليجعل لبيته نصيبا فان الله جاعل في بيته من صلاته خيرا ثنا
زيد بن اخزم وعبد الرحمن بن عمر قالا ثنا يحيى بن سعيد عن عبيد الله بن عمر عن
نافع عن ابن عمر قال قال رسول الله صلى الله عليه وسلم لا تتخذوا بيوتكم قبورا
ثنا ابو بشر بكر بن خلف ثنا عبد الرحمن بن مهدي عن معاوية بن صالح عن
العلاء بن الحرث عن حرام بن معاوية عن عمه عبد الله بن سعد قال سألت رسول
الله صلى الله عليه وسلم ايما افضل الصلاة في بيتي او الصلاة في المسجد قال الا ترى
الى بيتي ما افربه الى المسجد فلان اصلي في بيتي احب الي من ان اصلي في المسجد الا ان
تكون صلاة مكتوبة باب ما جاء في صلاة الضحى ثنا ابو بكر
بن ابي شيبة ثنا سفيان بن عيينة عن يزيد بن زياد عن عبد الله بن الحرث قال
سألت فروة بن عثمان بن عفان والناس متوافرون او متوافون عن صلاة الضحى
فلم اجد احدا يخبرني انه صلاها يعني النبي صلى الله عليه وسلم غير ام هانى فاخبرني
انه صلاها ثمان ركعات ثنا محمد بن عبد الله بن نمير وابو كريب قالا ثنا ابن بكير
ثنا محمد بن اسحق عن موسى بن انس عن ثمامة بن انس عن انس بن مالك قال سمعت رسول
الله صلى الله عليه وسلم يقول من صلى الضحى ثنتي عشرة ركعة بنى الله له قصرا من
ذهب في الجنة ثنا ابو بكر بن ابي شيبة ثنا شبابة ثنا شعبة عن يزيد الرشك
عن معاذة العدوية قالت سألت عائشة اكان النبي صلى الله عليه وسلم يصلي
الضحى قالت نعم اربعا ويزيد ما شاء الله ثنا ابو بكر بن ابي شيبة ثنا وكيع
عن النهاس بن قهم عن شداد ابي عمار عن ابي هريرة قال قال رسول الله صلى الله
عليه وسلم من حافظ على شفعة الضحى غفرت له ذنوبه وان كانت مثل زبد
البحر باب ما جاء في الاستخارة ثنا احمد بن يوسف السلمي ثنا خالد
بن مخلد ثنا عبد الرحمن بن ابي الموال قال سمعت محمد بن المنكدر يحدث عن جابر بن عبد
الله قال كان رسول الله صلى الله عليه وسلم يعلمنا الاستخارة كما يعلمنا السورة من القرآن
يقول اذا هم احدكم بالامر فليركع ركعتين من غير الفريضة ثم ليقل اللهم اني استخيرك
بعلمك واستقدرك بقدرتك واسألك من فضلك العظيم فانك تقدر ولا اقدر وتعلم
ولا اعلم وانت علام الغيوب اللهم ان كنت تعلم هذا الامر خيرا لي في ديني ومعاشي
وعاقبة امري او خيرا لي في عاجل امري وآجله فاقدره لي
ويسره لي وبارك لي فيه وان كنت تعلم بمثل ما قال في المرة الاولى وان كان
شرا لي فاصرفه عني واصرفني عنه واقدر لي الخير حيث ما كان ثم رضني به باب
ما جاء في صلاة الحاجة ثنا سويد بن سعيد ثنا ابو عاصم العباداني عن فائد بن
عبد الرحمن عن عبد الله بن ابي اوفى الاسلمي قال خرج علينا رسول الله صلى الله عليه وسلم

فقال من

فقال من كانت له حاجة الى الله او الى احد من خلقه فليتوضأ وليصل ركعتين ثم ليقل
لا اله الا الله الحليم الكريم ۞ سبحان الله رب العرش العظيم ۞ الحمد لله رب العالمين
اللهم اني اسئلك موجبات رحمتك وعزائم مغفرتك والغنيمة من كل بر والسلامة
من كل اثم اسئلك ان لا تدع لي ذنبا الا غفرته ولا هما الا فرجته ولا حاجة هي لك رضى فيها
رضا الا قضيتها لي ثم يسأل من امر الدنيا والاخرة ما شاء فانه يقدر ۞ حدثنا احمد بن
منصور بن سيار ثنا عثمان ابن عمر ثنا شعبة عن ابي جعفر المدني عن عمارة بن خزيمة
بن ثابت عن عثمان بن حنيف ان رجلا ضرير البصر اتى النبي صلى الله عليه وسلم
فقال ادع الله تعالى ان يعافيني فقال ان شئت اخرت لك وهو خير وان شئت دعوت قال
ادعه فامره ان يتوضأ فيحسن وضوءه ويصلي ركعتين ويدعو بهذا الدعاء اللهم
اني اسئلك واتوجه اليك بمحمد صلى الله عليه وسلم نبي الرحمة يا محمد اني قد توجهت
بك الى ربي في حاجتي هذه لتقضى لي اللهم شفعه في ۞ باب في صلاة
التسبيح ۞ حدثنا موسى بن عبد الرحمن ابو عيسى المسروقي ثنا زيد بن الحباب ثنا
موسى بن عبيد وحدثني سعيد بن ابي سعيد مولى ابي بكر بن عمرو بن حزم عن ابي رافع قال
قال رسول الله صلى الله عليه وسلم للعباس يا عم الا احبوك الا انفعك الا اصلك قال
بلى يا رسول الله قال فصل اربع ركعات تقرأ في كل ركعة بفاتحة الكتاب وسورة فاذا
انقضت القراءة فقل سبحان الله والحمد لله ولا اله الا الله والله اكبر خمس عشرة مرة
قبل ان تركع ثم اركع فقلها عشرا ثم ارفع راسك فقلها عشرا ثم ارفع راسك فقلها عشرا
قبل ان تقوم فتلك خمس وسبعون في كل ركعة وهي ثلاث مائة في اربع ركعات فلو كانت
ذنوبك مثل رمل عالج غفر الله لك قال يا رسول الله ومن لم يستطع ان يقولها في يوم
قال قلها في جمعة فان لم تستطع فقلها في شهر حتى قال فقلها في سنة ۞ حدثنا
عبد الرحمن بن بشر بن الحكم النيسابوري ثنا موسى بن عبد العزيز ثنا الحكم بن ابان
عن عكرمة عن ابن عباس قال قال رسول الله صلى الله عليه وسلم للعباس بن عبد
المطلب يا عباس يا عماه الا اعطيك الا امنحك الا احبوك الا افعل لك عشر خصال
اذا انت فعلت ذلك غفر الله لك ذنبك اوله واخره وقديمه وحديثه وخطاه وعمده
وصغيره وكبيره وسره وعلانيته عشر خصال ان تصلي اربع ركعات تقرأ في كل ركعة
بفاتحة الكتاب وسورة فاذا فرغت من القراءة في اول ركعة قلت وانت قائم سبحان الله
والحمد لله ولا اله الا الله والله اكبر خمس عشرة مرة ثم تركع فتقول وانت راكع عشرا ثم
ترفع راسك من الركوع فتقولها عشرا ثم تهوي ساجدا فتقول وانت ساجد عشرا ثم
ترفع راسك من السجود فتقولها عشرا ثم تسجد فتقولها عشرا ثم ترفع راسك من
السجود فتقولها عشرا فذلك خمسة وسبعون في كل ركعة تفعل في اربع ركعات ان
استطعت ان تصليها في كل يوم مرة فافعل فان لم تستطع ففي كل جمعة مرة فان لم
تفعل ففي كل شهر مرة فان لم تفعل ففي عمرك مرة ۞ باب ما جاء في
ليلة النصف من شعبان ۞ حدثنا الحسن بن علي الخلال ثنا عبد الرزاق انبانا ابن ابي
سبرة عن ابراهيم بن محمد عن معاوية بن عبد الله بن جعفر عن ابيه عن علي بن ابي
طالب عليه السلام قال قال رسول الله صلى الله عليه وسلم اذا كانت ليلة النصف

من شعبان فقوموا ليلها وصوموا يومها فان الله تعالى ينزل فيها لغروب الشمس الى سماء الدنيا فيقول الا من يستغفرني فاغفر له الا من مسترزق فارزقه الا مبتلى فاعافيه الا كذا الا كذا حتى يطلع الفجر حدثنا عبدة بن عبد الله الخزاعي ومحمد بن عبد الملك ابو بكر قالا ثنا يزيد بن هارون انبانا عجاج عن يحيى بن ابي كثير عن عروة عن عائشة قالت فقدت النبي صلى الله عليه وسلم ذات ليلة فخرجت اطلبه فاذا هو بالبقيع رافع رأسه الى السماء فقال يا عائشة اكنت تخافين ان يحيف الله عليك ورسوله قلت قال قد قلت وما بي ذلك ولكني ظننت انك اتيت بعض نسائك فقال ان الله تعالى ينزل ليلة النصف من شعبان الى سماء الدنيا فيغفر لاكثر من عدد شعر غنم كلب حدثنا راشد بن سعيد بن راشد الرملي ثنا الوليد عن ابن لهيعة عن الضحاك بن ايمن عن الضحاك بن عبد الرحمن بن عرزب عن ابي موسى الاشعري عن رسول الله صلى الله عليه وسلم قال ان الله ليطلع في ليلة النصف من شعبان فيغفر لجميع خلقه الا لمشرك او مشاحن حدثنا محمد بن اسحق ثنا ابو الاسود النضر بن عبد الجبار ثنا ابن لهيعة عن الزبير بن سليم عن الضحاك بن عبد الرحمن عن ابيه قال سمعت ابا موسى عن النبي صلى الله عليه وسلم نحوه

باب ما جاء في الصلاة والسجدة عند الشكر

حدثنا ابو بشر بكر بن خلف ثنا سلمة بن رجاء حدثني شعثا عن عبد الله بن ابي اوفى ان رسول الله صلى الله عليه وسلم صلى يوم بشر بن ابي جهل ركعتين حدثنا يحيى بن عثمان بن صالح المصري انبانا ابي نعيم انبانا ابن لهيعة عن يزيد بن ابي حبيب عن عمرو بن الوليد بن عبدة الشهمي عن انس بن مالك ان النبي صلى الله عليه وسلم بشر بحاجة فخر ساجدا حدثنا محمد بن يحيى ثنا عبد الرزاق عن معمر عن الزهري عن عبد الرحمن بن كعب بن مالك عن ابيه قال لما تاب الله عليه خر ساجدا حدثنا عبدة بن عبد الله الخزاعي واحمد بن يوسف السلمي قالا ثنا ابو عاصم عن بكار بن عبد العزيز ان عبد الله بن ابي بكرة عن ابيه عن ابي بكرة ان النبي صلى الله عليه وسلم كان اذا اتاه امر يسره او بشر به خر ساجدا شكرا لله تبارك وتعالى

باب في الصلاة كفارة

حدثنا ابو بكر بن ابي شيبة ونصر بن علي قالا ثنا وكيع ثنا مسعر وسفيان عن عثمان بن المغيرة الثقفي عن علي بن ربيعة الوالبي عن اسماء بن الحكم الفزاري عن علي بن ابي طالب عليه السلام قال كنت اذا سمعت من رسول الله صلى الله عليه وسلم حديثا ينفعني الله بما شاء منه واذا حدثني عنه غيره استحلفته فاذا حلف صدقته وان ابا بكر حدثني وصدق ابو بكر قال قال رسول الله صلى الله عليه وسلم ما من رجل يذنب ذنبا فيتوضأ فيحسن الوضوء ثم يصلي ركعتين وقال مسعر ثم يقوم فيصلي ويستغفر الله الا غفر له حدثنا محمد بن رمح انبانا الليث بن سعد عن ابي الزبير عن سفيان بن عبد الله اظنه عن عاصم بن سفيان الثقفي انهم غزوا غزوة السلاسل فاتاهم العدو فرابطوا ثم رجعوا الى معاوية فعندها ابو ايوب وعقبة بن عامر فقال لعاصم يا ابا ايوب فاتتنا الغزو العام وقد اخبرنا انه من صلى في المساجد الاربعة غفر له ذنبه فقال يا ابن اخي اراك على يسير من ذلك اني سمعت رسول الله صلى الله عليه وسلم يقول

من نومنا كما امر وصلى كما امر غفر له ما تقدم من عمله اكذلك يا عقبة قال نعم حدثنا
عبد الله بن ابي زياد ثنا يعقوب بن ابراهيم بن سعد حدثني ابن اخي ابن شهاب عن عمه
حدثني صالح بن عبد الله بن ابي فروة ان عامر بن سعد اخبره قال سمعت ابان بن عثمان
يقول قال عثمان سمعت رسول الله صلى الله عليه وسلم يقول ايما رجل لو كان بفنا احدكم
يخرج يغتسل كل يوم خمس مرات ما كان يبقى من درنه قال لا شيء قال الصلاة
تذهب الذنوب كما يذهب الماء الدرن حدثنا سفيان بن وكيع ثنا اسمعيل بن علية
عن سليمان التيمي عن ابي عثمان النهدي عن عبد الله بن مسعود ان رجلا اصاب من
امرأة يعني ما دون الفاحشة فلا ادري ما بلغ فيما انه دون الزنا فاتى النبي
صلى الله عليه وسلم فذكر ذلك له فانزل الله تعالى اقم الصلاة طرفي النهار
وزلفا من الليل ان الحسنات يذهبن السيئات فذلك ذكرى للذاكرين فقال يا رسول
الله الي هذه قال لمن اخذ بها باب ما جاء في فرض الصلوات
وسننها والمحافظة عليها حدثنا حرملة بن يحيى المصري ثنا عبد الله بن وهب اخبرني
يونس بن يزيد عن ابن شهاب عن انس بن مالك قال قال رسول الله صلى الله عليه
وسلم فرض الله على امتي خمسين صلاة فرجعت بذلك حتى اتى علي موسى عليه السلام
فقال موسى ماذا افترض ربك على امتك قلت فرض الله عليهم خمسين صلاة قال فارجع
الى ربك فسله فان امتك لا تطيق ذلك فراجعت ربي فوضع شطرها فرجعت الى
موسى فاخبرته فقال ارجع الى ربك فان امتك لا تطيق ذلك فراجعت ربي فقال
هي خمس وهي خمسون لا يبدل القول لدي فرجعت الى موسى فقال ارجع الى ربك
فقلت قد استحييت من ربي حدثنا ابو بكر بن خلاد الباهلي ثنا ابو الوليد ثنا
شعبة عن عبد الله بن عصم ابي علوان عن ابن عباس قال امر نبيكم صلى الله عليه وسلم
بخمسين صلاة فنازل ربكم ان يجعلها خمس صلوات حدثنا محمد بن بشار ثنا ابن
ابي عدي عن شعبة عن عبد ربه بن سعيد عن محمد بن يحيى بن حبان عن ابن محيريز عن
رجل من بني كنانة عن عبادة بن الصامت قال سمعت رسول الله صلى الله عليه وسلم يقول خمس
صلوات افترضهن الله على العباد فمن جاء بهن لم ينقص منهن شيئا استخفافا
بحقهن فان الله جاعل له يوم القيمة عهدا ان يدخله الجنة ومن جاء بهن قد انتقص
منهن شيئا استخفافا بحقهن لم يكن له عند الله عهد ان شاء عذبه وان شاء غفر له
حدثنا عيسى بن حماد المصري انبانا الليث بن سعد عن سعيد المقبري عن شريك ابن
عبد الله بن ابي نمر انه سمع انس بن مالك يقول بينما نحن جلوس في المسجد دخل رجل على
جمل فناخه في المسجد ثم عقله ثم قال لهم ايكم محمد ورسول الله صلى الله عليه
وسلم متكئ بين ظهرانيهم قلنا هذا الرجل الابيض المتكئ فقال له الرجل يا ابن
عبد المطلب قال له النبي صلى الله عليه وسلم قد اجبتك فقال له الرجل يا محمد اني سائلك
ومشتد عليك في المسئلة فلا تجدن علي في نفسك قال سل ما بدا لك فقال اسألك
بربك ورب من قبلك آلله ارسلك الى الناس كلهم فقال رسول الله صلى الله عليه وسلم
اللهم نعم فاك فانشدك الله آلله امرك ان تصلي الصلوات الخمس في اليوم والليلة
فقال رسول الله صلى الله عليه وسلم اللهم نعم قال فانشدك بالله آلله امرك ان تصوم

هذا الشهر من السنة قال رسول الله صلى الله عليه وسلم أعمة لنعم قال فإني أشهد أنك
أمرك ان تأخذ هذه الصدقة من أغنيائنا فتقسمها على فقرائنا فقال رسول الله صلى الله عليه
وسلم اللهم نعم فقال الرجل آمنت بما جئت به وأنا رسول من ورائي من قومي وأنا ضمام
بن ثعلبة اخو بني سعد بن بكر ۞ حدثنا يحيى بن عثمان ابن سعيد بن كثير بن دينار الحمصي
ثنا بقية بن الوليد ثنا صفوان بن عبد الله بن ابي السليل اخبرني ذو رعين ابن نافع عن ابن عمر
قال قال سعيد بن المسيب ان ابا قتادة ابن ربعي اخبره ان رسول الله صلى الله عليه وسلم
قال قال الله تعالى افترضت على امتك خمس صلوات وعهدت عندي عهدا انه من حافظ عليهن
لوقتهن ادخلته الجنة ومن لم يحافظ عليهن فلا عهد له عندي ۞ باب ما جاء
في فضل الصلاة في المسجد الحرام ومسجد النبي صلى الله عليه وسلم ۞ حدثنا ابو مصعب
المدني احمد بن ابي بكر ثنا مالك بن انس عن زيد بن رباح وعبيد الله بن ابي عبد الله عن
ابي عبد الله الاغر عن ابي هريرة ان رسول الله صلى الله عليه وسلم قال الصلاة في مسجدي
افضل من الف صلاة فيما سواه الا المسجد الحرام ۞ حدثنا هشام بن عمار ثنا سفيان بن
عيينة عن الزهري عن سعيد بن المسيب عن ابي هريرة عن النبي صلى الله عليه وسلم نحوه ۞ حدثنا
اسحق بن منصور ثنا عبد الله بن نمير عن عبيد الله عن نافع عن ابن عمر عن النبي صلى الله عليه
وسلم قال الصلاة في مسجدي هذا افضل من الف صلاة فيما سواه من المساجد الا المسجد الحرام
۞ حدثنا اسمعيل بن زياد ثنا زكريا بن ابي زائدة عن ابي عمرو ابنا عبيد الله بن عمر عن عبد الله بن عمر عن
عطاء عن جابر ان رسول الله صلى الله عليه وسلم قال الصلاة في مسجدي افضل من الف صلاة
فيما سواه الا المسجد الحرام وصلاة في المسجد الحرام افضل من مائة الف صلاة فيما سواه
باب ما جاء في الصلاة في مسجد بيت المقدس ۞ حدثنا اسماعيل بن عبد الله
الرقي ثنا عيسى بن يونس ثنا نوفل بن ابي بكر عن زياد ابن ابي سودة عن اخيه عثمان بن ابي
سودة عن ميمونة مولاة النبي صلى الله عليه وسلم قالت قلت يا رسول الله افتنا في
بيت المقدس قال ارض المحشر والمنشر ائتوه فصلوا فيه فان صلاة فيه كالف صلاة في
غيره قلت ارايت ان لم استطع ان اتحمل اليه قال فتهدي له زيتا يسرج فيه فمن فعل
ذلك فهو كمن اتاه ۞ حدثنا عبيد الله بن الجهم الدمشقي ثنا ايوب بن سويد عن ابي
زرعة الشيباني عن يحيى ابن ابي عمرو ثنا عبد الله بن الديلمي عن عبد الله بن عمرو عن النبي
صلى الله عليه وسلم قال لما فرغ سليمان بن داود عليهما السلام من بناء بيت المقدس
سأل الله حكما يصادف حكمه وملكا لا ينبغي لاحد من بعده وان لا يأتي هذا المسجد
احد لا يريد الا الصلاة فيه الا خرج من ذنوبه كيوم ولدته أمه فقال النبي صلى
الله عليه وسلم اما اثنتان فقد اعطيتهما ونرجو ان يكون قد اعطي الثالثة ۞ حدثنا
ابو بكر بن ابي شيبة ثنا عبد الاعلى عن معمر عن الزهري عن سعيد بن المسيب عن ابي هريرة
ان رسول الله صلى الله عليه وسلم قال لا تشد الرحال الا الى ثلاثة مساجد مسجد
الحرام ومسجدي هذا والمسجد الاقصى ۞ حدثنا هشام بن عمار ثنا محمد بن شعيب ثنا يزيد
بن ابي مريم عن قزعة عن ابي سعيد وعبد الله بن عمرو ابن العاص ان رسول الله صلى الله عليه
وسلم قال لا تشد الرحال الا الى ثلاثة مساجد الى المسجد الحرام والى المسجد الذي بيت المقدس
هذا ۞ باب ما جاء في الصلاة في مسجد قباء ۞ حدثنا ابو بكر بن ابي شيبة ثنا

قبر

ابو اسامة عن عبد الحميد بن جعفر ثنا ابو الابرد مولى بني خطمة انه سمع اسيد بن ظهير الانصاري
وكان من اصحاب النبي صلى الله عليه وسلم يحدث عن النبي صلى الله عليه وسلم انه قال صلاة
في مسجد قبا كعمرة ٥ حدثنا هشام بن عمار ثنا حاتم بن اسمعيل وعيسى بن يونس قالا ثنا محمد
بن سليمان الكرماني قال سمعت ابا امامة بن سهل بن حنيف يقول قال سهل بن حنيف قال
رسول الله صلى الله عليه وسلم من تطهر في بيته ثم اتى مسجد قبا فصلى فيه صلاة كان له كاجر
عمرة ٥ باب ما جاء في الصلاة في المسجد الجامع ٥ حدثنا هشام بن عمار ثنا ابو
الخطاب الدمشقي ثنا رزيق ابو عبد الله الالهاني عن انس بن مالك قال قال رسول الله صلى
الله عليه وسلم صلاة الرجل في بيته بصلاة وصلاته في مسجد القبايل بخمس وعشرين صلاة
في المسجد الذي يجمع فيه بخمسمائة صلاة وصلاته في المسجد الاقصى بخمسين الف صلاة
وصلاته في مسجدي بخمسين الف صلاة وصلاته في المسجد الحرام بمائة الف صلاة ٥
باب ما جاء في بدو شان المنبر ٥ حدثنا اسمعيل بن عبد الله الرقي ثنا عبيد
الله بن عمرو الرقي عن عبد الله بن محمد بن عقيل عن الطفيل بن ابي كعب عن ابيه قال كان
رسول الله صلى الله عليه وسلم يصلي الى جذع اذ كان المسجد عريشا وكان يخطب الى ذلك
الجذع فقال رجل من اصحابه هل لك ان نجعل لك شيئا تقوم عليه يوم الجمعة حتى يراك
الناس وتسمعهم خطبتك قال نعم فصنع له ثلاث درجات فهي التي اعلى المنبر فلما وضع
المنبر وضعوه في موضعه الذي فيه فلما اراد رسول الله صلى الله عليه وسلم ان يقوم الى
المنبر مر الى الجذع الذي كان يخطب اليه فلما جاوز الجذع خار حتى تصدع وانشق فنزل
رسول الله صلى الله عليه وسلم لما سمع صوت الجذع فمسحه بيده حتى سكن ثم رجع الى المنبر
فكان اذا صلى صلى اليه فلما هدم المسجد وغير اخذ ذلك الجذع ابي بن كعب وكان عنده في
بيته حتى بلي فاكلته الارضة وعاد رفاتا ٥ حدثنا ابو بكر بن خلاد الباهلي ثنا بهز بن
اسد وثنا حماد بن سلمة عن عمار بن ابي عمار عن ابن عباس وعن ثابت عن انس ان النبي صلى
الله عليه وسلم كان يخطب الى جذع فلما اتخذ المنبر ذهب الى المنبر فحن الجذع فاتاه
فاحتضنه فسكن فقال لو لم احتضنه لحن الى يوم القيمة ٥ حدثنا احمد بن ثابت الجحدري
ثنا سفيان بن عيينة عن ابي حازم قال اختلفت الناس في منبر رسول الله صلى الله عليه
وسلم من اي شيء هو فاتوا سهل بن سعد فسالوه فقال ما بقي احد من الناس اعلم به مني
هو من اثل الغابة عمله فلان مولى فلانة فجاء فقام عليه حين وضع فاستقبل القبلة
وقام الناس خلفه فقرا ثم ركع ثم رفع راسه فرجع القهقرى حتى سجد بالارض ثم عاد
الى المنبر فقام ثم رجع القهقرى حتى سجد بالارض ٥ حدثنا ابو بشر بكر بن خلف ثنا ابن
ابي عدي عن سليمان التيمي عن ابي نضرة عن جابر بن عبد الله قال كان رسول الله صلى الله
عليه وسلم يقوم الى اصل شجرة او قال الى جذع ثم اتخذ منبرا قال فحن الجذع قال جابر
حتى سمعه اهل المسجد حتى اتاه رسول الله صلى الله عليه وسلم فمسحه فسكن فقال بعضهم
لو لم ياته لحن الى يوم القيمة ٥ باب ما جاء في طول القيام في الصلاة ٥ حدثنا
عبد الله بن عامر بن زرارة وسويد بن سعيد قالا ثنا علي بن مسهر عن الاعمش عن ابي وائل عن عبد الله
قال صليت ذات ليلة مع رسول الله صلى الله عليه وسلم فلم يزل قائما حتى هممت بامر سوء
قلت وما ذاك الامر قال هممت ان اجلس واتركه ٥ حدثنا هشام بن عمار ثنا سفيان بن

عيينة عن زياد بن علاقة سمع المغيرة يقول قام رسول الله صلى الله عليه وسلم حتى تورمت قدماه فقيل له إن رسول الله قد غفر الله لك ما تقدم من ذنبك وما تأخر قال أفلا أكون عبدا شكورا ۞ حدثنا أبو هشام الرفاعي محمد بن يزيد ثنا يحيى بن يمان ثنا الأعمش عن أبي صالح عن أبي هريرة قال كان رسول الله صلى الله عليه وسلم يصلي حتى تورمت قدماه فقيل له إن الله قد غفر لك ما تقدم من ذنبك وما تأخر قال أفلا أكون عبدا شكورا ۞ حدثنا أبو بكر بن خلاد بن بشر ثنا أبو عاصم عن ابن جريج عن أبي الزبير عن جابر بن عبد الله قال سئل النبي صلى الله عليه وسلم أي الصلاة أفضل قال طول القنوت ۞ باب ما جاء في كثرة السجود ۞ حدثنا هشام بن عمار ثنا صدقة بن خالد ثنا عبد الرحمن بن إبراهيم الدمشقيان قالا ثنا الوليد بن مسلم ثنا عبد الرحمن بن ثابت بن ثوبان عن أبيه عن مكحول عن كثير بن مرة أن أبا فاطمة حدثه قال قلت يا رسول الله أخبرني بعمل أستقيم عليه وأعمله قال عليك بالسجود فإنك لا تسجد لله سجدة إلا رفعك الله بها درجة وحط عنك بها خطيئة ۞ حدثنا عبد الرحمن بن إبراهيم ثنا الوليد بن مسلم ثنا عبد الرحمن بن عمرو أبو عمرو الأوزاعي حدثني الوليد بن هشام المعيطي حدثني معدان بن أبي طلحة اليعمري قال لقيت ثوبان فقلت له حدثني حديثا عسى الله أن ينفعني به قال فسكت ثم عدت فقلت مثلها فسكت ثلاث مرات فقال عليك بالسجود لله فإني سمعت رسول الله صلى الله عليه وسلم يقول ما من عبد يسجد لله سجدة إلا رفعه الله بها درجة وحط عنه بها خطيئة قال معدان ثم لقيت أبا الدرداء فسألته فقال لي مثل ذلك ۞ حدثنا العباس بن عثمان الدمشقي ثنا الوليد بن مسلم عن خالد بن يزيد المري عن يونس بن ميسرة بن حليس عن الصنابحي عن عبادة بن الصامت أنه سمع رسول الله صلى الله عليه وسلم يقول ما من عبد يسجد لله سجدة إلا كتب الله له بها حسنة ومحا عنه بها سيئة ورفع له بها درجة فاستكثروا من السجود ۞ باب ما جاء في أول ما يحاسب به العبد الصلاة ۞ حدثنا أبو بكر بن أبي شيبة ومحمد بن بشار ثنا يزيد بن هارون عن سفيان بن حسين عن علي بن زيد عن أنس بن حكيم الضبي قال لقي أبو هريرة إذا أتيت أهل سيرين فأخبرهم أني سمعت رسول الله صلى الله عليه وسلم يقول إن أول ما يحاسب به العبد المسلم الصلاة المكتوبة فإن أتمها وإلا قيل انظروا هل من تطوع فإن كان له تطوع كان الفريضة من تطوعه ثم يفعل بسائر الأعمال المفروضة مثل ذلك ۞ حدثنا أحمد بن سعيد الدارمي ثنا سليمان بن حرب ثنا حماد بن سلمة عن داود بن أبي هند عن زرارة بن أوفى عن تميم الداري عن النبي صلى الله عليه وسلم ۞ حدثنا الحسن بن محمد بن الصباح ثنا عفان بن حماد ثنا همام عن الحسن عن رجل من أبي هريرة وداود بن أبي هند عن زرارة بن أوفى عن تميم الداري عن النبي صلى الله عليه وسلم قال أول ما يحاسب به العبد يوم القيامة صلاته فإن أتمها كتبت له كاملة وإن لم يكن أكملها قال الله تعالى للملائكة انظروا هل تجدون لعبدي من تطوع فأكملوا بها ما ضيع من فريضته ثم تؤخذ الأعمال على حسب ذلك ۞ باب ما جاء في صلاة النافلة حيث تقضى المكتوبة ۞ حدثنا أبو بكر بن أبي شيبة ثنا إسماعيل بن علية عن ليث عن حجاج بن عبيد عن إبراهيم بن إسمعيل عن أبي هريرة عن النبي صلى الله عليه وسلم قال أيعجز أحدكم إذا صلى أن يتقدم أو يتأخر أو عن يمينه أو عن شماله يعني في السبحة ۞ حدثنا محمد بن يحيى ثنا قتيبة ثنا ابن وهب عن عثمان بن

عطاء عن

عطا عن أبيه عن المغيرة بن شعبة أن رسول الله صلى الله عليه وسلم قال لا يصلي الإمام في مقامه
الذي صلى فيه المكتوبة حتى يتنحى عنه ٥ باب ما جاء في توطين المكان في المسجد
يصلي فيه ٥ حدثنا أبو بكر بن أبي شيبة ثنا وكيع ح وحدثنا أبو بشر بكر بن خلف ثنا يحيى بن
سعيد قالا ثنا عبد الحميد بن جعفر عن أبيه عن تميم بن محمود عن عبد الرحمن بن شبل قال نهى
رسول الله صلى الله عليه وسلم عن ثلاث نقرة الغراب وعن فرشة السبع وأن يوطن الرجل
المكان الذي يصلي فيه كما يوطن البعير ٥ حدثنا يعقوب بن حميد بن كاسب ثنا المغيرة
بن عبد الرحمن المخزومي عن يزيد بن أبي عبيد عن سلمة بن الأكوع أنه كان يأتي إلى سبحة
الضحى فيعمد إلى الأسطوانة دون الصف فيصلي قريبا منها فأقول له ألا تصلي ههنا وأشير
إلى بعض نواحي المسجد فيقول إني رأيت رسول الله صلى الله عليه وسلم يتحرى هذا المقام
باب ما جاء في أين توضع النعل إذا خلعت في الصلاة ٥ حدثنا أبو بكر
بن أبي شيبة ثنا يحيى بن سعيد عن ابن جريج عن محمد بن عباد عن عبد الله بن شقيق عن
عبد الله بن السائب قال رأيت رسول الله صلى الله عليه وسلم صلى يوم الفتح فجعل
نعليه عن يساره ٥ حدثنا إسحق بن إبراهيم بن حبيب ومحمد بن إسمعيل قالا ثنا
عبد الرحمن المحاربي عن عبد الله بن سعيد بن أبي سعيد عن أبيه عن أبي هريرة قال قال
رسول الله صلى الله عليه وسلم ألزم نعليك قدميك فإن خلعتهما فاجعلهما بين
يديك ولا تجعلهما عن يمينك ولا عن يمين صاحبك ولا وراءك فتؤذي من خلفك
باب ما جاء في الجنائز ٥ باب ما جاء في عيادة المريض حدثنا
هناد بن السري ثنا أبو الأحوص عن أبي إسحق عن علي عليه السلام قال قال رسول
الله صلى الله عليه وسلم للمسلم على المسلم ستة بالمعروف يسلم عليه إذا لقيه ويجيبه
إذا دعاه ويشمته إذا عطس ويعوده إذا مرض ويتبع جنازته إذا مات ويحب له ما
يحب لنفسه ٥ حدثنا أبو بشر بكر بن خلف ومحمد بن بشار قالا ثنا ابن سعيد ثنا عبد الحميد
بن جعفر عن أبيه عن حكيم بن أفلح عن أبي مسعود عن النبي صلى الله عليه وسلم قال للمسلم على
المسلم أربع خلال يشمته إذا عطس ويجيبه إذا دعاه ويشهده إذا مات ويعوده إذا مرض
٥ حدثنا أبو بكر بن أبي شيبة ثنا محمد بن بشر عن محمد بن عمرو عن أبي سلمة عن أبي هريرة
قال قال رسول الله صلى الله عليه وسلم خمس من حق المسلم على المسلم رد التحية وإجابة الدعوة
وشهود الجنازة وعيادة المريض وتسمية العاطس إذا حمد الله ٥ حدثنا محمد بن عبد الله
الصنعاني ثنا سفيان قال سمعت محمد بن المنكدر يقول سمعت جابر بن عبد الله يقول دعاني
رسول الله صلى الله عليه وسلم ماشيا وأبو بكر وأنا في بني سلمة ٥ حدثنا هشام بن عمار
ثنا سلمة بن علي ثنا ابن جريج عن حميد الطويل عن أنس بن مالك قال كان النبي صلى الله عليه
وسلم لا يعود مريضا إلا بعد ثلاث ٥ حدثنا أبو بكر بن أبي شيبة ثنا عقبة بن خالد السكوني
عن موسى بن محمد بن إبراهيم التيمي عن أبيه عن أبي سعيد الخدري قال قال رسول الله صلى الله
عليه وسلم إذا دخلتم على المريض فنفسوا له في الأجل فإن ذلك لا يرد شيئا وهو يطيب نفس
المريض ٥ حدثنا الحسن بن علي الخلال ثنا صفوان بن هبيرة ثنا أبو مكين عن عكرمة عن
ابن عباس أن النبي صلى الله عليه وسلم عاد رجلا قال ما تشتهي قال أشتهي خبز بر قال
النبي صلى الله عليه وسلم من كان عنده خبز بر فليبعث إلى أخيه ثم قال النبي صلى الله عليه

مسلمة اذا اشتهى مريض احدكم شيأ فليطعمه ۞ حدثنا سفيان بن وكيع ثنا ابو يحيى
الحماني عن الاعمش عن يزيد الرقاشي عن انس بن مالك قال دخل النبي صلى الله عليه وسلم
على مريض يعوده فقال اشتهي شيأ اشتهي كعكا فقال نعم فطلبوا له ۞ حدثنا جعفر بن
مسافر حدثني كثير بن هشام ثنا جعفر بن برقان عن ميمون بن مهران عن عمر بن الخطاب قال قال لي النبي صلى الله عليه وسلم اذا عدت مريضا فمره
يدعو لك فان دعاءه كدعاء الملائكة ۞ باب ماجاء في ثواب من عاد مريضا
۞ حدثنا عمر بن ابي شيبة ثنا ابو معاوية ثنا الاعمش عن الحكم بن عبد الرحمن بن ابي ليلى
عن علي عليه السلام قال سمعت رسول الله صلى الله عليه وسلم يقول من اتى اخاه المسلم
عائدا مشى في خرافة الجنة حتى يجلس فاذا جلس غمرته الرحمة فان كان غدوة صلى عليه
سبعون الف ملك حتى يمسي وان كان مسيا صلى عليه سبعون الف ملك حتى يصبح ۞ حدثنا
محمد بن بشار حدثنا ابو يوسف بن يعقوب ثنا ابو سنان القسملي عن عثمان بن ابي سودة
عن ابي هريرة قال قال رسول الله صلى الله عليه وسلم من عاد مريضا نادى مناد من السما
طبت وطاب ممشاك وتبوأت من الجنة منزلا ۞ باب ماجاء في تلقين
الميت لا اله الا الله ۞ حدثنا ابو بكر بن ابي شيبة ثنا ابو خالد الاحمر عن يزيد بن
كيسان عن ابي حازم عن ابي هريرة قال قال رسول الله صلى الله عليه وسلم لقنوا موتاكم
لا اله الا الله ۞ حدثنا محمد بن يحيى ثنا عبد الرحمن بن محمد عن سليمان بن بلال عن قتادة
بن عزيز عن يحيى بن قتادة عن ابي سعيد الخدري قال قال رسول الله صلى الله عليه وسلم لقنوا
موتاكم لا اله الا الله ۞ حدثنا محمد بن بشار ثنا ابو عامر ثنا كثير بن زيد عن اسحاق بن
عبد الله بن جعفر عن ابيه قال قال رسول الله صلى الله عليه وسلم لقنوا موتاكم لا اله
الا الله الحليم الكريم سبحان الله رب العرش العظيم الحمد لله رب العالمين قالوا يا رسول
الله كيف للاحيا قال الاجود وأجود ۞ باب ماجاء فيما يقال عند المريض اذا حضر
۞ حدثنا ابو بكر بن ابي شيبة وعلي بن محمد قالا ثنا ابو معاوية عن الاعمش عن شقيق عن
ام سلمة قالت قال رسول الله صلى الله عليه وسلم اذا حضرتم المريض او الميت فقولوا خيرا
فان الملائكة يؤمنون على ما تقولون فلما مات ابو سلمة اتيت النبي صلى الله عليه وسلم
فقلت يا رسول الله ان ابا سلمة قد مات قال قولي اللهم اغفر لي وله واعقبني منه عقبى حسنة
قالت فقلت فاعقبني الله خيرا منه صلى الله عليه وسلم ۞ حدثنا ابو بكر بن ابي شيبة ثنا
علي بن الحسن بن شقيق عن ابن المبارك عن سليمان التيمي عن ابي عثمان وليس بالنهدي
عن ابيه عن مغفل بن يسار قال قال رسول الله صلى الله عليه وسلم اقرؤها عند موتاكم
يعني يس ۞ حدثنا محمد بن يحيى ثنا يزيد بن هارون ح وحدثنا محمد بن اسمعيل
ثنا الحماني جميعا عن محمد بن اسحق عن الحرث بن فضيل عن الزهري عن عبد الرحمن بن
كعب بن مالك عن ابيه قال لما حضرت كعبا الوفاة اتته ام بشر بنت البرا بن معرور
فقالت يا ابا عبد الرحمن ان لقيت فلانا فاقرأ عليه مني السلام قال غفر الله لك
يا ام بشر نحن اشغل من ذلك قالت يا ابا عبد الرحمن اما سمعت رسول الله صلى الله
عليه وسلم يقول ان ارواح المؤمنين في طير خضر تعلق بشجر الجنة قال بلى قالت فهو
ذاك ۞ حدثنا احمد بن الازهر ثنا محمد بن عيسى ثنا يوسف بن الماجشون ثنا محمد بن

المنكدر قال دخلت على جابر بن عبد الله وهو يموت فقلت اقرأ على رسول الله صلى الله
عليه وسلم السلام ـ باب ـ ما جاء في المؤمن يؤجر في النزع ـ حدثنا هشام
بن عمار ثنا الوليد بن مسلم ثنا الاوزاعي عن حفاص عن عايشة ان رسول الله صلى الله
عليه وسلم دخل عليها وعندها حميم لها يخنقه الموت فلما رأى رسول الله صلى الله عليه
وسلم ما بها قال لا تبتئسي على حميمك فان ذلك من حسنائه ـ حدثنا بكر بن خلف
ابو بشر ثنا يحيى بن سعيد عن المثنى بن سعد عن قتادة عن ابي بردة عن ابيه ان النبي صلى
الله عليه وسلم قال المؤمن يموت بعرق الجبين ـ حدثنا روح بن الفرج ثنا نصر بن
مرزوق ثنا نصر بن حماد ثنا موسى بن كردم عن محمد بن قيس عن ابي بردة عن ابي موسى
قال سألت رسول الله صلى الله عليه وسلم متى ينقطع معرفة العبد من الناس قال اذا
رأى ملك الموت ـ باب ـ ما جاء في تغميض الميت ـ حدثنا اسمعيل بن اسد ثنا
هاشم بن عمر ثنا ابو اسحاق الفزاري عن خالد الحذاء عن ابي قلابة عن قبيصة بن ذويب
عن ام سلمة قالت دخل رسول الله صلى الله عليه وسلم على ابي سلمة وقد شق بصره فاغمضه
ثم قال ان الروح اذا قبض تبعه البصر ـ حدثنا ابو داود سليمان بن نوبة ثنا عاصم
بن علي ثنا قرة بن خالد عن حميد الاعرج عن الزهري عن محمد بن لبيد عن شداد
بن اوس قال قال رسول الله صلى الله عليه وسلم اذا حضرتم موتاكم فاغمضوا البصر
فان البصر يتبع الروح وقولوا خيرا فان الملائكة تؤمن على ما قال لآل ابي سلمة ـ
ـ باب ـ ما جاء في تقبيل الميت ـ حدثنا ابو بكر بن ابي شيبة وعلي بن محمد قالا
ثنا وكيع عن سفيان عن عاصم بن عبيد الله عن القاسم بن محمد عن عايشة قالت قبل رسول
الله صلى الله عليه وسلم عثمان بن مظعون وهو ميت فكأني انظر الى دموعه تسيل على
خده ـ حدثنا احمد بن سنان والعباس بن عبد العظيم وسهل بن ابي سهل قالوا ثنا يحيى
بن سعيد عن سفيان عن موسى بن ابي عايشة عن عبيد الله بن عبد الله عن ابن عباس وعايشة
ان ابا بكر قبل النبي صلى الله عليه وسلم وهو ميت ـ باب ـ ما جاء في غسل الميت
ـ حدثنا ابو بكر بن ابي شيبة ثنا عبد الوهاب الثقفي عن ايوب عن محمد بن سيرين عن
ام عطية قالت دخل علينا رسول الله صلى الله عليه وسلم ونحن نغسل ابنته فقال اغسلنها
ثلاثا او خمسا او اكثر من ذلك بماء وسدر واجعلن في الاخيرة كافورا او شيأ من
كافور فاذا فرغتن فاذنني فلما فرغنا اذناه فالقى الينا حقوه وقال اشعرنها اياه ـ حدثنا
ابو بكر بن ابي شيبة ثنا عبد الوهاب الثقفي عن ايوب حدثني حفصة عن ام عطية بمثل
حديث محمد وكان في حديث حفصة اغسلنها وترا وكان فيه اغسلنها ثلاثا او خمسا
وكان فيه ابدأن بميامنها ومواضع الوضوء منها وكان فيه ان ام عطية قالت وامشطناها
ثلاثة قرون ـ حدثنا بشر بن ادم ثنا روح بن عبادة عن ابن جريج عن حبيب ابن ابي ثابت
عن عاصم بن ضمرة عن علي عليه السلام قال قال لي النبي صلى الله عليه وسلم لا تبرز فخذك
ولا تنظر الى فخذ حي ولا ميت ـ حدثنا محمد بن المصفى ثنا بقية بن الوليد عن مبشر
بن عبيد عن زيد بن اسلم عن عبد الله بن عمر قال قال رسول الله صلى الله عليه وسلم
ليغسل موتاكم المأمونون ـ حدثنا علي بن محمد ثنا عبد الرحمن المحاربي ثنا عباد بن كثير عن
عمرو بن خالد عن حبيب بن ابي ثابت عن عاصم بن ضمرة عن علي عليه السلام قال قال رسول

الله صلى الله عليه وسلم من غسل ميتا وكفنه وحنطه ادخله وصلى عليه ولم يطلع عليه ما رأى
خرج من خطيئته كيوم ولدته امه ٭ حدثنا محمد بن عبد الملك بن ابي الشوارب ثنا عبد العزيز
بن المختار عن سهيل بن ابي صالح عن ابيه عن ابي هريرة قال قال رسول الله صلى الله عليه وسلم
من غسل ميتا فليغتسل ٭ باب ما جاء في غسل الرجل امراته وغسل المراة زوجها
٭ حدثنا محمد بن يحيى ثنا احمد بن خالد الوهبي ثنا محمد بن اسحق عن يحيى بن عباد عن عبد الله
بن الزبير عن ابيه عن عائشة قالت لو كنت استقبلت من امري ما استدبرت ما غسل
النبي صلى الله عليه وسلم غير نسائه ٭ حدثنا محمد بن يحيى ثنا احمد بن حنبل ثنا محمد بن
سلمة عن محمد بن اسحق عن يعقوب بن عتبة عن الزهري عن عبيد الله بن عبد الله عن عائشة
قالت رجع رسول الله صلى الله عليه وسلم من البقيع فوجدني وانا اجد صداعا في راسي
وانا اقول واراساه قال بل انا يا عائشة واراساه ثم قال ما ضرك لو متِّ قبلي فقمت عليك
فغسلتك وكفنتك وصليت عليك ودفنتك ٭ باب ما جاء في غسل النبي
صلى الله عليه وسلم ٭ حدثنا سعيد بن يحيى بن الازهر الواسطي ثنا ابو معاوية ثنا ابو
بردة عن علقمة بن مرثد عن بن بريدة عن ابيه قال لما اخذوا في غسل النبي صلى الله عليه
وسلم ناداهم منادٍ من الداخل لا تنزعوا عن رسول الله صلى الله عليه وسلم قميصه ٭ حدثنا
يحيى بن خداش ثنا صفوان بن عيسى انبانا معمر عن الزهري عن سعيد بن المسيب عن علي بن
ابي طالب عليه السلام قال لما غسل النبي صلى الله عليه وسلم ذهب يلتمس منه ما يلتمس
من الميت فلم يجده فقال بابي لطيب طهرك طيب ميتا ٭ حدثنا عباد بن يعقوب
ثنا الحسين بن زيد بن علي بن الحسين بن علي عن اسمعيل بن عبد الله بن جعفر عن ابيه
عن علي قال قال رسول الله صلى الله عليه وسلم اذا انا مت فاغسلوني بسبع قرب من
بئر غرس بئر غرس ٭ باب ما جاء في كفن النبي صلى الله عليه وسلم ٭ حدثنا
ابو بكر بن ابي شيبة ثنا حفص بن غياث عن هشام بن عروة عن ابيه عن عائشة ان النبي
صلى الله عليه وسلم كفن في ثلاثة اثواب بيض يمانية ليس فيها قميص ولا عمامة فقيل
لعائشة انهم كانوا يزعمون انه قد كفن في حبرة فقالت عائشة قد جاؤا ببرد وحبرة فلم
يكفنوه ٭ حدثنا محمد بن خلف العسقلاني ثنا عمر بن ابي سلمة قال هذا ما التقفت من ابي
عبد حفص بن غياث عن سليمان بن موسى عن نافع عن عبد الله بن عمر قال كفن
رسول الله صلى الله عليه وسلم في ثلاث رياط بيض سحولية ٭ حدثنا علي بن محمد
ثنا عبد الله بن ادريس عن يزيد بن ابي زياد عن الحكم بن مقسم عن ابن عباس قال
كفن رسول الله صلى الله عليه وسلم في ثلاثة اثواب قميصه الذي قبض فيه
وحلة يمانية ٭ باب ما جاء فيما يستحب من الكفن ٭ حدثنا محمد بن
الصباح انبانا عبد الله بن رجاء المكي عن عبد الله بن عثمان بن خثيم عن سعيد بن جبير
عن ابن عباس قال قال رسول الله صلى الله عليه وسلم خير ثيابكم البياض فكفنوا فيها موتاكم
والبسوها ٭ حدثنا يونس بن عبد الاعلى ثنا ابن وهب انبانا هشام عن سعد عن حاتم بن
ابي صغيرة عن عبادة بن نشي عن ابيه عن عبادة بن الصامت ان رسول الله صلى الله عليه
وسلم قال خير الكفن الحلة ٭ حدثنا محمد بن بشار ثنا عمر بن يونس ثنا عكرمة بن عمار
عن هشام بن حسان عن محمد بن سيرين عن ابي قتادة قال قال رسول الله صلى الله عليه

وسلم اذا ولى احدكم اخاه فليحسن كفنه ۞ باب ماجاء في النظر الى الميت
۞ حدثنا محمد بن اسمعيل بن سمرة ثنا محمد بن الحسن ثنا شيبة عن انس بن مالك قال
لما قبض ابراهيم بن النبي صلى الله عليه وسلم قال لهما النبي صلى الله عليه وسلم
لانذرجوه في اكفانه حتى انظر اليه فاتاه فاكب عليه وبكا ۞ باب ماجاء
في النهي عن النعي ۞ حدثنا عمرو بن رافع ثنا عبد الله بن المبارك عن حبيب بن سليم
عن بلال بن يحيى قال كان حذيفة اذا مات له الميت قال لا تؤذوا به احدا اني اخاف
ان يكون نعيا اني سمعت رسول الله صلى الله عليه وسلم باذني هاتين ينهى عن النعي
۞ باب ماجاء في شهود الجنائز ۞ حدثنا ابو بكر بن ابي شيبة وهشام بن
عمار قالا ثنا سفيان بن عيينة عن الزهري عن سعيد بن المسيب عن ابي هريرة قال
قال رسول الله صلى الله عليه وسلم اسرعوا بالجنازة فان تك صالحة فخير تقدمونها
اليه وان يكن غير ذلك فشر تضعونه عن رقابكم ۞ حدثنا حميد بن مسعدة ثنا
حماد بن زيد عن منصور عن عبيد بن سطاس عن ابي عبيدة قال قال عبد الله بن مسعود
من اتبع جنازة فليحمل بجوانب السرير كلها فانه من السنة ثم ان شاء فليتطوع
وان شاء فليدع ۞ حدثنا محمد بن عبيد بن عقيل ثنا بشر بن ثابت ثنا شعبة عن
ثابت عن ابي بردة عن ابي موسى عن النبي صلى الله عليه وسلم انه راى جنازة
يشرعون بها قال ليكن عليكم السكينة ۞ حدثنا كثير بن عبيد الحمصي ثنا بقية
عن الوليد عن ابي بكر بن ابي مريم عن راشد بن سعد عن ثوبان مولى رسول
الله صلى الله عليه وسلم قال رأى رسول الله صلى الله عليه وسلم ناسا ركبانا
على دوابهم في جنازة فقال الا تستحيون ان ملائكة الله يمشون على اقدامهم
وانتم ركبان ۞ حدثنا محمد بن بشار ثنا روح بن عبادة ثنا سعيد بن عبيد الله
بن جبير بن حية حدثني زياد بن جبير بن حية سمع المغيرة بن شعبة يقول سمعت
رسول الله صلى الله عليه وسلم يقول الراكب خلف الجنازة والماشي منها حيث شاء
۞ باب ماجاء في المشي امام الجنازة ۞ حدثنا علي بن محمد ثنا وهشام
بن عمار وسهل بن ابي سهل قالوا ثنا سفيان عن الزهري عن سالم عن ابيه قال
رايت النبي صلى الله عليه وسلم وابا بكر وعمر يمشون امام الجنازة ۞ حدثنا نصر
بن علي الجهضمي وهارون بن عبد الله الحمال قالا ثنا محمد بن بكر البرساني انبا
يونس بن يزيد الايلي عن الزهري عن انس بن مالك قال كان رسول الله صلى الله
عليه وسلم وابو بكر وعمر يمشون امام الجنازة ۞ حدثنا احمد بن عبدة انبا عبد
الواحد بن زياد عن يحيى بن عبد الله النيمي عن ابي ماجد الحنفي عن عبد الله بن مسعود
قال قال رسول الله صلى الله عليه وسلم الجنازة متبوعة وليست بتابعة ليس
منها من تقدمها ۞ باب ماجاء في النهي عن التسلب مع الجنازة
۞ حدثنا احمد بن عبدة اخبرني عمرو بن النعمان ثنا علي بن الحزور عن سميع عن عمران
بن الحصين وابي بردة قالا خرجنا مع رسول الله صلى الله عليه وسلم في جنازة فراى
قوما قد طرحوا ارديتهم يمشون في قمص فقال رسول الله صلى الله عليه وسلم اقبعضل
الجاهلية تاخذون او بصنيع الجاهلية تشبهون لقد هممت ان ادعو عليكم دعوة

ترجعون في غير صوركم قال فاخذوا اردیتهم ولم يعودوا لذلك ۞ باب
ما جاء في الجنازة لا تؤخر اذا حضرت ولا تتبع بنار ۞ حدثنا حرملة بن يحيى ثنا عبد الله
بن وهب اخبرني سعيد بن عبد الله الجهني ان محمد ابن عمر بن علي بن ابي طالب
حدثه عن ابيه عن جده علي بن ابي طالب عليه السلام ان رسول الله صلى الله عليه
وسلم قال لا تؤخروا الجنازة اذا حضرت ۞ حدثنا محمد بن عبد الاعلى الصنعاني
انبانا معتمر بن سليمان قال قرات على الفضيل بن ميسرة عن ابي جرير ان ابا بردة
حدثه قال اوصى ابو موسى الاشعري حين حضره الموت فقال لا تتبعوني بمجمرة قالوا له
او سمعت فيه شيا قال نعم من رسول الله صلى الله عليه وسلم ۞ باب
ما جاء فيمن صلى عليه جماعة من المسلمين ۞ حدثنا ابو بكر بن ابي شيبة ثنا
عبيد الله انبانا شيبان عن الاعمش عن ابي صالح عن ابي هريرة عن النبي صلى الله
عليه وسلم قال من صلى عليه مائة من المسلمين غفر له ۞ حدثنا ابراهيم بن المنذر
الحزامي ثنا بكر بن سليمان حدثني حميد بن زياد الخراط عن كريب مولى عبد الله بن
عباس قال هلك ابن لعبد الله بن عباس فقال لي يا كريب قم فانظر هل اجتمع
لابني احد فقلت نعم قال ويحك كم تراهم اربعين قلت لا بل هم اكثر قال فاخرجوا
بابني فاشهد لسمعت رسول الله صلى الله عليه وسلم يقول ما من اربعين مؤمن
يستغفرون لمؤمن الا شفعهم الله ۞ حدثنا ابو بكر بن ابي شيبة وعلي بن محمد قالا
ثنا عبد الله بن نمير عن محمد بن اسحق عن يزيد ابن ابي حبيب عن مرثد بن عبد الله
اليزني عن مالك بن هبيرة الشامي وكانت له صحبة قال كان اذا اتي بجنازة
فتقال من تبعها جزاهم ثلاثة صفوف ثم صلى عليها وقال ان رسول الله صلى
الله عليه وسلم قال ما صف صفوف ثلاثة من المسلمين على ميت الا اوجب
باب ما جاء في الثنا على الجنازة ۞ حدثنا احمد بن عبدة ثنا حماد بن
زيد عن ثابت عن انس بن مالك قال مر على النبي صلى الله عليه وسلم بجنازة فاثنى
عليها خيرا فقال وجبت ثم مر بجنازة فاثنى عليها شرا فقال وجبت فقيل يا رسول
قلت لهذه وجبت ولهذه وجبت فقال شهادة القوم والمؤمنون شهود الله في
الارض ۞ حدثنا ابو بكر بن ابي شيبة ثنا علي بن مسهر عن محمد بن عمرو عن ابي
سلمة عن ابي هريرة قال مر على النبي صلى الله عليه وسلم بجنازة فاثنى عليها
خيرا في مناقب الخير فقال وجبت ثم مروا عليه باخرى فاثنى عليها شرا في مناقب
الشر فقال وجبت انكم شهداء الله في الارض ۞ باب ما جاء في اين يقوم
الامام اذا صلى على الجنازة ۞ حدثنا علي بن محمد ثنا ابو اسامة قال الحسين ابن
ذكوان اخبرني عن عبد الله بن بريدة الاسلمي عن سمرة بن جندب الفزاري ان رسول
الله صلى الله عليه وسلم صلى على امراة ماتت في نفاسها فقام وسطها ۞ حدثنا نصر
بن علي الجهضمي ثنا سعيد بن عامر عن همام عن ابي غالب قال رايت انس بن مالك
صلى على جنازة رجل فقام حيال راسه فجيء بجنازة اخرى فقالوا يا ابا حمزة صل عليها
فقام حيال وسط السرير فقال العلاء بن زياد يا ابا حمزة هكذا رايت رسول الله صلى
الله عليه وسلم قام من الجنازة مقامك من الرجل وقام للمراة مقامك من المراة

قال نعم

قال نعم فاقبل علينا فقال احفظوا ٥ باب ما جاء في القراءة على الجنازة
٥ حدثنا احمد بن منيع ثنا زيد بن الحباب ثنا ابراهيم بن عثمان عن الحكم عن مقسم
عن ابن عباس ان النبي صلى الله عليه وسلم قرأ على الجنازة بفاتحة ام الكتاب ٥ حدثنا عمرو بن
ابي عاصم النبيل وابراهيم بن المستمر قالا ثنا ابو عاصم ثنا حماد بن جعفر العبدي حدثني شهر
بن حوشب حدثتني ام شريك الانصارية قالت امرنا رسول الله صلى الله عليه وسلم
ان نقرأ على الجنازة بفاتحة الكتاب ٥ باب ما جاء في الدعاء في الصلاة
على الجنازة ٥ حدثنا ابو عبيد محمد بن عبيد بن ميمون المديني ثنا محمد بن سلمة الحراني
عن محمد بن اسحق عن محمد بن ابراهيم ابن الحرث التيمي عن ابي سلمة بن عبد الرحمن عن
ابي هريرة قال سمعت رسول الله صلى الله عليه وسلم يقول اذا صليتم على الميت فاخلصوا
له الدعاء ٥ حدثنا سويد بن سعيد ثنا علي بن مسهر عن محمد بن اسحق عن محمد بن ابراهيم
عن ابي سلمة عن ابي هريرة قال كان رسول الله صلى الله عليه وسلم اذا صلى على جنازة
يقول اللهم اغفر لحينا وميتنا وشاهدنا وغائبنا وصغيرنا وكبيرنا وذكرنا وانثانا
اللهم من احييته منا فاحيه على الاسلام ومن توفيته منا فتوفه على الايمان
اللهم لا تحرمنا اجره ولا تفتنا بعده ٥ حدثنا عبد الرحمن بن ابراهيم الدمشقي
ثنا الوليد بن مسلم ثنا مروان بن جناح حدثني يونس بن ميسرة بن حلبس عن واثلة
بن الاسقع قال صلى رسول الله صلى الله عليه وسلم على رجل من المسلمين فاسمعه يقول
اللهم ان فلان بن فلان في ذمتك وحبل جوارك فقه من فتنة القبر وعذاب النار
وانت اهل الوفاء والحق فاغفر له وارحمه انك انت الغفور الرحيم ٥ حدثنا يحيى بن
حكيم ثنا ابو داود الطيالسي ثنا فرج بن فضالة حدثني عصمة بن راشد عن حبيب بن
عبيد عن عوف بن مالك قال شهدت رسول الله صلى الله عليه وسلم صلى على رجل من
الانصار فسمعته يقول اللهم صل عليه واغفر له وارحمه وعافه واعف عنه واغسله بما
ذبح ونزد ونقه من الذنوب والخطايا كما ينقى الثوب الابيض من الدنس وابدله دارا
خيرا من داره واهلا خيرا من اهله وقه فتنة القبر وعذاب النار قال عوف فلقد رايتني
ومقالتي ذلك اتمنى ان اكون ذلك الرجل ٥ حدثنا عبد الله بن سعيد ثنا حفص بن
غياث عن حجاج عن ابي الزبير عن جابر قال ما اباح لنا رسول الله صلى الله عليه وسلم
ولا ابو بكر ولا عمر ما اباحوا في الصلاة على الميت يعني لم يوقت ٥ باب
ما جاء في التكبير على الجنائز اربعا ٥ حدثنا يعقوب بن حميد بن كاسب ثنا المغيرة بن
عبد الرحمن ثنا خالد بن الياس عن اسمعيل بن عمرو بن سعيد بن العاص عن عثمان بن عبد
الله بن الحرث عن عثمان بن عفان ان النبي صلى الله عليه وسلم صلى على عثمان بن مظعون
وكبر عليه اربعا ٥ حدثنا علي بن محمد ثنا عبد الرحمن المحاربي ثنا الهجري قال صليت مع عبد
الله بن ابي اوفى الاسلمي صاحب رسول الله صلى الله عليه وسلم على جنازة ابنة له فكبر عليها
اربعا فمكث بعد الرابعة شيئا قال فسمعت القوم يسبحون به من نواحي الصفوف فسلم
ثم قال اكنتم ترون اني مكبر خمسا قالوا نخوفنا ذلك قال لم اكن لافعل ولكن رسول الله
صلى الله عليه وسلم كان يكبر اربعا ثم يمكث ساعة فيقول ما شاء الله ان يقول ثم يسلم
٥ حدثنا ابو هشام الرفاعي ومحمد بن الصباح وابو بكر بن خلاد قالوا ثنا يحيى بن اليمان

عن المنهال بن خليفة عن حجاج عن عطاء عن ابن عباس ان النبي صلى الله عليه وسلم كبر اربعا
باب ما جاء فيمن كبر خمسا ٥ حدثنا محمد بن بشار ثنا محمد بن جعفر ثنا شعبة
ح وحدثنا يحيى بن حكيم ثنا ابن ابي عدي وابو داود عن شعبة عن عمرو بن مرة عن عبد الرحمن
بن ابي ليلى قال كان زيد بن ارقم يكبر على جنائزنا اربعا وانه كبر على جنازة خمسا فسألته
فقال كان رسول الله صلى الله عليه وسلم يكبرها ٥ حدثنا ابراهيم بن المنذر الخزاعي ثنا
ابراهيم بن علي الرافعي عن كثير بن عبد الله عن ابيه عن جده ان رسول الله صلى الله عليه
وسلم كبر خمسا ٥ باب ما جاء في الصلاة على الطفل ٥ حدثنا محمد بن بشار
ثنا روح بن عبادة ثنا سعيد بن عبيد الله بن جبير بن حية حدثني عمي عن زياد بن جبير
حدثني ابي جبير بن حية انه سمع المغيرة بن شعبة يقول سمعت رسول الله صلى الله عليه
وسلم يقول الطفل يصلى عليه ٥ حدثنا هشام بن عمار ثنا الربيع بن بدر ثنا ابو الزبير
عن جابر بن عبد الله قال قال رسول الله صلى الله عليه وسلم اذا استهل الصبي صلي عليه
وورث ٥ حدثنا هشام بن عمار البختري بن عبيد عن ابيه عن ابي هريرة قال قال رسول
الله صلى الله عليه وسلم صلوا على اطفالكم فانهم من افراطكم ٥ باب ما جاء
في الصلاة على ابن رسول الله صلى الله عليه وسلم وذكر وفاته ٥ حدثنا محمد بن عبد الله
بن نمير ثنا محمد بن بشر ثنا اسمعيل بن ابي خالد قال قلت لعبد الله ابن ابي اوفى
رايت ابراهيم بن رسول الله صلى الله عليه وسلم قال مات وهو صغير ولو قضي ان يكون
بعد محمد صلى الله عليه وسلم نبي لعاش ابنه ولكن لا نبي بعده ٥ حدثنا عبد القدوس
بن محمد ثنا داود بن شبيب الباهلي ثنا ابراهيم بن عثمان ثنا الحكم بن عتيبة عن
مقسم بن عباس قال لما مات ابراهيم بن رسول صلى الله عليه وسلم صلى عليه رسول الله
صلى الله عليه وسلم وقال ان له مرضعا في الجنة ولو عاش لكان صديقا نبيا ولو عاش
لعتقت اخواله القبط وما استرق قبطي ٥ حدثنا عبد الله بن عمران ثنا ابو داود
ثنا هشام بن ابي الوليد عن امه عن فاطمة بنت الحسين عن ابيها الحسين
بن علي عليهم السلام قال لما توفي القاسم بن رسول الله صلى الله عليه وسلم قالت خديجة
يا رسول الله درت لبينة القاسم فلو كان الله ابقاه حتى يستكمل رضاعه فقال رسول
الله صلى الله عليه وسلم ان تمام رضاعه في الجنة قالت لو اعلم ذلك يا رسول الله لهون علي
امره فقال رسول الله صلى الله عليه وسلم ان شئت دعوت الله تعالى فاسمعك صوته ٥
قالت يا رسول الله صدق الله ورسوله ٥ باب ما جاء في الصلاة على الشهداء
ودفنهم ٥ حدثنا محمد بن عبد الله بن نمير ثنا ابو بكر بن عياش عن يزيد بن ابي زياد عن
مقسم عن ابن عباس قال اتي بهم رسول الله صلى الله عليه وسلم يوم احد فجعل يصلي على
عشرة عشرة وحمزة هو كما هو يرفعون وهو كما هو موضوع ٥ حدثنا محمد بن رمح انبانا
الليث بن سعد عن ابن شهاب عن عبد الرحمن بن كعب بن مالك عن جابر بن عبد الله ان رسول
الله صلى الله عليه وسلم كان يجمع بين الرجلين والثلاثة من قتلى احد في ثوب واحد ثم
يقول ايهم اكثر اخذا للقرآن فاذا اشير الى احدهم قدمه في اللحد وقال انا شهيد على هؤلاء
وامر بدفنهم في دمائهم ولم يصل عليهم ولم يغسلوا ٥ حدثنا محمد بن زياد ثنا علي بن
عاصم عن عطاء ابن السائب عن سعيد بن جبير عن ابن عباس ان رسول الله صلى الله عليه

وسلم امر بقتلى احد ان ينزع عنهم الحديد والجلود وان يدفنوا في ثيابهم بدمائهم
. حدثنا هشام بن عمار وسهل بن ابي سهل قالا ثنا سفيان بن عيينة عن الاسود بن
قيس سمع سحا الغزي يقول سمعت جابر بن عبد الله يقول ان رسول الله صلى الله عليه وسلم
امر بقتلى احد ان يردوا الى مصارعهم وكانوا نقلوا الى المدينة . باب ما جاء
في الصلاة على الجنائز في المسجد . حدثنا علي بن محمد ثنا وكيع عن ابن ابي ذئب عن صالح
مولى التوأمة عن ابي هريرة قال قال رسول الله صلى الله عليه وسلم من صلى على جنازة في
المسجد فليس له شيء . حدثنا ابو بكر بن ابي شيبة ثنا يونس بن محمد ثنا فليح بن سليمان
عن صالح بن عجلان عن عباد بن عبد الله بن الزبير عن عائشة قالت والله ما صلى رسول
الله صلى الله عليه وسلم على سهيل بن بيضاء الا في المسجد . باب ما جاء في
الاوقات التي لا يصلى فيها على الميت ولا يدفن . حدثنا علي بن محمد ثنا وكيع وحدثنا
ابن رافع ثنا عبد الله بن المبارك جميعا عن موسى بن علي بن رباح قال سمعت ابي يقول
قال سمعت عقبة بن عامر الجهني يقول ثلاث ساعات كان رسول الله صلى الله عليه وسلم
ينهانا ان نصلي فيهن او نقبر فيهن موتانا حين تطلع الشمس بازغة وحين يقوم
قائم الظهيرة حتى تميل الشمس وحين تضيق للغروب حتى تغرب . حدثنا محمد بن الصباح
ثنا يحيى بن اليمان عن سهل بن خليفة عن عطاء عن ابن عباس ان النبي صلى الله عليه
وسلم ادخل رجلا قبره ليلا واسرج قبره . حدثنا عمرو بن عبد الله الاودي ثنا وكيع
عن ابراهيم ابن يزيد المكي عن ابي الزبير عن جابر بن عبد الله قال قال رسول الله صلى الله عليه
وسلم لا تدفنوا موتاكم بالليل الا ان تضطروا . حدثنا العباس بن عثمان الدمشقي ثنا
الوليد بن مسلم عن ابن لهيعة عن ابي الزبير عن جابر بن عبد الله ان النبي صلى الله عليه
وسلم قال صلوا على موتاكم بالليل والنهار . باب في الصلاة على اهل
القبلة . حدثنا ابو بشر بن خلف ثنا يحيى بن سعيد عن عبيد الله عن نافع عن ابن عمر
قال لما توفي عبد الله بن ابي جاء ابنه الى النبي صلى الله عليه وسلم فقال يا رسول
الله اعطني قميصك اكفنه فيه فقال رسول الله صلى الله عليه وسلم ادنوني به
فلما اراد النبي صلى الله عليه وسلم ان يصلي عليه قال له عمر ما ذاك فصلى عليه
النبي صلى الله عليه وسلم فقال له النبي صلى الله عليه وسلم انا بين خيرتين استغفر
لهم او لا تستغفر لهم فانزل الله تعالى ولا تصل على احد منهم مات ابدا ولا تقم على قبره
. حدثنا عمار بن خالد الواسطي وسهل بن ابي سهل قالا ثنا يحيى بن سعيد عن مجالد
عن عامر عن جابر قال مات راس المنافقين بالمدينة واوصى ان يصلي عليه النبي صلى الله
عليه وسلم وان يكفنه في قميصه فصلى عليه وكفنه في قميصه وقام على قبره فانزل
الله تعالى ولا تصل على احد منهم مات ابدا ولا تقم على قبره . حدثنا احمد بن يوسف
السلمي ثنا مسلم بن ابراهيم ثنا الحرث بن نبهان ثنا عتبة بن يقظان عن ابي سعيد عن
مكحول عن واثلة بن الاسقع قال قال رسول الله صلى الله عليه وسلم صلوا على كل ميت
وجاهدوا مع كل امير . حدثنا عبد الله بن عامر بن زرارة ثنا شريك بن عبد الله عن
سماك بن حرب عن جابر بن سمرة ان رجلا من اصحاب النبي صلى الله عليه وسلم خرج
فاذته الجراحة فدب الى مشاقص فذبح بها نفسه فلم يصل عليه النبي صلى الله عليه وسلم

قال وكان ذلك منه ادبا ، باب ما جاء في الصلاة على القبر ، حدثنا احمد بن
عبدة انبانا حماد بن زيد ثنا ثابت عن ابي رافع عن ابي هريرة ان امراة سوداء كانت تقم
المسجد ففقدها رسول الله صلى الله عليه وسلم فسال عنها بعض ايام فقيل له انها ماتت
قال فهلا اذنتموني فاتى قبرها فصلى عليها ، حدثنا ابو بكر بن ابي شيبة ثنا هشيم
ثنا عثمان بن حكيم ثنا خارجة بن زيد بن ثابت عن يزيد بن ثابت وكان اكبر من زيد
فقال خرجنا مع النبي صلى الله عليه وسلم فلما ورد البقيع فاذا هو بقبر جديد فسال
عنه فقالوا فلانة فعرفها وقال الا اذنتموني بها قالوا كنت قائلا صائما فكرهنا ان نؤذيك
قال فلا تفعلوا الا اعرفن من مات منكم ميت ما كنت بين اظهركم الا اذنتموني به فان
صلاتي عليه له رحمة ثم اتى القبر فصففنا خلفه فكبر عليه اربعا ، حدثنا يعقوب بن
حميد بن كاسب ثنا عبد العزيز بن محمد الدراوردي عن محمد بن زيد عن المهاجر بن
قنفذ عن عبد الله بن ربيعة عن ابيه ان امراة سوداء ماتت ولم يؤذن بها النبي صلى
الله عليه وسلم فاخبر بذلك فقال هلا اذنتموني بها ثم قال لاصحابه صفوا عليها
فصلى عليها ، حدثنا علي بن محمد ثنا ابو معاوية عن ابي اسحق الشيباني عن الشعبي
عن ابن عباس قال مات رجل وكان رسول الله صلى الله عليه وسلم يعوده فدفنوه بالليل
فلما اصبح اعلموه فقال ما منعكم ان تعلموني قالوا كان الليل وكانت الظلمة فكرهنا ان
نشق عليك فاتى قبره فصلى عليه ، حدثنا العباس بن عبد العظيم العنبري ومحمد بن
يحيى قالا ثنا احمد بن حنبل ثنا غندر عن شعبة عن حبيب بن الشهيد عن ثابت عن
انس ان النبي صلى الله عليه وسلم صلى على قبر بعد ما قبر ، حدثنا محمد بن حميد ثنا
مهران بن ابي عمر عن ابي سنان عن علقمة بن مرثد عن ابن بريدة عن ابيه ان النبي
صلى الله عليه وسلم صلى على ميت بعد ما دفن ، حدثنا ابو كريب ثنا سعيد بن شرحبيل
عن ابن لهيعة عن عبيد الله بن المغيرة عن ابي الهيثم عن ابي سعيد قال كانت سوداء
تقم المسجد فتوفيت ليلا فلما اصبح رسول الله صلى الله عليه وسلم اخبر بموتها فقال
الا اذنتموني بها فخرج فلجا اصحابه فوقف على قبرها فكبر عليها والناس خلفه ودعا لها ثم
انصرف ، باب ما جاء في الصلاة على النجاشي ، حدثنا ابو بكر بن ابي
شيبة ثنا عبد الاعلى عن معمر عن الزهري عن سعيد بن المسيب عن ابي هريرة ان رسول
الله صلى الله عليه وسلم قال ان النجاشي قد مات فخرج رسول الله صلى الله عليه وسلم
واصحابه الى البقيع فصففنا خلفه وتقدم رسول الله صلى الله عليه وسلم فكبر اربع تكبيرات
، حدثنا يحيى بن خلف ومحمد بن زياد قالا ثنا بشر بن المفضل وحدثنا عمرو بن
رافع ثنا هشيم جميعا عن يونس عن ابي قلابة عن ابي المهلب عن عمران بن الحصين
ان رسول الله صلى الله عليه وسلم قال ان اخاكم النجاشي قد مات فصلوا عليه
قال فقام فصلينا خلفه واني لفي الصف الثاني فصلى عليه صفين ، حدثنا ابو بكر
بن ابي شيبة ثنا معاوية عن هشام ثنا سفيان عن حمران بن اعين عن ابي الطفيل
عن مجمع بن جارية الانصاري ان رسول الله صلى الله عليه وسلم قال ان اخاكم
النجاشي قد مات فقوموا فصلوا عليه فصففنا خلفه صفين ، حدثنا محمد بن المثنى
ثنا عبد الرحمن بن مهدي عن المثنى بن سعيد عن قتادة عن ابي الطفيل عن حذيفة بن

استيذان النبي صلى الله عليه وسلم خرج بهم فقال صلوا على اخ لكم مات بغير أرضكم
قالوا من هو قال النجاشي ، حدثنا مهدي بن ابي مهدي ثنا مكي بن ابراهيم ابو السكن
عن مالك عن نافع عن ابن عمر أن النبي صلى الله عليه وسلم صلى على النجاشي فكبر
أربعا ، باب ما جاء في ثواب من صلى على جنازة ومن انتظرها فقها
حدثنا ابو بكر بن ابي شيبة ثنا عبد الاعلى عن معمر عن الزهري عن سعيد بن المسيب
عن ابي هريرة عن النبي صلى الله عليه وسلم قال من صلى على جنازة فله قيراط
ومن انتظر حتى يفرغ منها فله قيراطان قالوا وما القيراطان قال مثل الجبلين
حدثنا حميد بن مسعدة ثنا خالد بن الحرث ثنا سعيد عن قتادة حدثني سالم
الجعد عن معدان بن ابي طلحة عن ثوبان قال قال رسول الله صلى الله عليه
وسلم من صلى على جنازة فله قيراط ومن شهد دفنها فله قيراطان فسئل
عن الله صلى الله عليه وسلم عن القيراط فقال امثال احد . حدثنا عبد الله بن
سعيد ثنا عبد الله المحاربي عن مجالد عن عطاء عن هدبة بن ثابت عن زر بن
حبيش عن ابي بن كعب قال قال رسول الله صلى الله عليه وسلم من صلى على جنازة
لله فله قيراط ومن شهدها حتى تدفن فله قيراط والذي نفس محمد بيده القيراط
اعظم من احد هذا . باب ما جاء في القيام للجنائز . حدثنا محمد
بن رمح أنبانا الليث بن سعد عن اسامة عن ابيه عن عامر بن ربيعة سمعه يحدث
عن النبي صلى الله عليه وسلم قال اذا رايتم الجنازة فقوموا لها حتى تخلفكم
او توضع . حدثنا ابو بكر بن ابي شيبة وهناد بن السري قالا ثنا عبدة بن
سليمان عن محمد بن عمرو عن ابي سلمة عن ابي هريرة قال مر على النبي صلى الله عليه
وسلم بجنازة فقام وقمنا فقلنا يا رسول الله انها ليهودي فقال انما قمنا
من شعبة عن محمد بن المنكدر عن مسعود بن الحكم عن علي بن ابي طالب عليه السلام
قال قام رسول الله صلى الله عليه وسلم لجنازة فقمنا حتى جلس فجلسنا . حدثنا محمد
بن بشار وعبيد بن اكرم قالا ثنا صفوان بن عيسى ثنا بشر بن رافع عن عبد الله بن سليمان
عن عبادة بن ابي امية عن ابيه عن جده عن عبادة بن الصامت قال كان النبي صلى
الله عليه وسلم اذا اتبع جنازة لم يقعد حتى توضع في اللحد فمر به حبر فقال هكذا
نصنع يا محمد فجلس رسول الله صلى الله عليه وسلم وقال خالفوهم . باب
ما جاء فيما يقال اذا دخل المقابر . حدثنا اسمعيل بن موسى ثنا شريك بن عبد الله عن
بكير بن عتيد الله عن عبد الله بن عامر بن ربيعة عن عائشة قالت فقدته ذات ليلة النبي
صلى الله عليه وسلم فاذا هو بالبقيع فقال السلام عليكم دار قوم مؤمنين انتم لنا فرط
وانا بكم لاحقون اللهم لا تحرمنا اجرهم ولا تفتنا بعدهم . حدثنا محمد بن عباد بن
آدم ثنا ابو احمد ثنا سفيان عن علقمة بن مرثد عن سليمان بن بريدة عن ابيه قال
كان رسول الله صلى الله عليه وسلم يعلمهم اذا خرجوا الى المقابر كان قائلهم يقول السلام
عليكم اهل الديار من المومنين والمسلمين وانا ان شاء الله بكم لاحقون نسال الله لنا ولكم العافية
. باب ما جاء في الجلوس في المقابر . حدثنا محمد بن زياد ثنا حماد بن زيد عن
يونس بن عبيد عن المنهال بن عمرو عن زاذان عن البراء بن عازب قال خرجنا مع رسول الله

صلى الله عليه وسلم في جنازة فقعد حيال القبلة ۞ حدثنا ابو كريب ثنا ابو خالد الاحمر
عن عمرو بن قيس عن المنهال بن عمرو عن زاذان عن البراء بن عازب قال خرجنا مع رسول الله
صلى الله عليه وسلم في جنازة فلما انتهينا الى القبر فجلس لجلسنا كان على رؤوسنا الطير
۞ باب ماجاء في ادخال الميت القبر ۞ حدثنا هشام بن عمار ثنا اسمعيل بن عياش
ثنا ليث بن ابي سليم عن نافع عن ابن عمر عن النبي صلى الله عليه وسلم ۞ وحدثنا عبد الله
بن سعيد ثنا ابو خالد الاحمر ثنا الحجاج عن نافع عن ابن عمر قال كان النبي صلى الله عليه
وسلم اذا ادخل الميت القبر قال بسم الله وعلى ملة رسول الله وقال ابو خالد مرة
اذا وضع الميت في لحده قال بسم الله وعلى سنة رسول الله صلى الله عليه وسلم وقال
هشام في حديثه بسم الله وفي سبيل الله وعلى ملة رسول الله صلى الله عليه وسلم
حدثنا عبد الملك بن محمد الرقاشي ثنا عبد العزيز بن الخطاب ثنا مندل بن علي اخبرني
عبد الله بن ابي رافع عن داود بن الحصين عن ابيه عن ابي رافع قال صلى رسول الله
صلى الله عليه وسلم سعدا ووضع على قبره ماء ۞ حدثنا هارون بن اسحق ثنا الحارث بن
عمرو بن فيس عن عطية عن ابي سعيد ان رسول الله صلى الله عليه وسلم اخذ من قبل القبلة
واستقبل استقبالا ۞ حدثنا هشام بن عمار ثنا محمد بن عبد الرحمن الكلبي ثنا ادريس
الاودي عن سعيد بن المسيب قال حضر ابن عمر في جنازة فلما وضعها في اللحد قال بسم
الله وفي سبيل الله وعلى ملة رسول الله فلما اخذ في تسويته قعد على اللحد قال اللهم اجر منها
الشيطان ومن عذاب القبر اللهم جاف الارض عن جنبيها وصعد روحها ولقها منك رضوانا
قلت يا ابن عمر اشيء سمعته من رسول الله صلى الله عليه وسلم ام قلته برايك قال انا اذا
لقاد على القول بل شيء سمعته من رسول الله صلى الله عليه وسلم ۞ باب
ماجاء في اسحباب اللحد حدثنا محمد بن عبد الله بن نمير ثنا حكام بن سلم الرازي قال
سمعت علي بن عبد الله الجعفي يذكر عن ابيه عن سعيد بن جبير عن ابن عباس قال قال رسول الله
صلى الله عليه وسلم اللحد لنا والشق لغيرنا ۞ حدثنا اسمعيل بن موسى السدي ثنا شريك
عن ابي اليقظان عن زاذان عن جرير بن عبد الله البجلي قال قال رسول الله صلى الله عليه
وسلم اللحد لنا والشق لغيرنا ۞ حدثنا محمد بن المثنى ثنا يحيى بن عامر ثنا عبد الله بن جعفر
الزهري عن اسمعيل بن محمد بن سعد عن عامر بن سعد عن سعد انه قال الحدوا لي لحدا وانصبوا
علي اللبن نصبا كما فعل برسول الله صلى الله عليه وسلم ۞ باب ماجاء في الشق
۞ حدثنا محمود بن غيلان ثنا هاشم بن القاسم ثنا مبارك بن فضالة حدثني محمد بن الطويل
عن انس بن مالك قال لما توفي النبي صلى الله عليه وسلم كان بالمدينة رجلان يلحد والاخر
يضرح فقالوا نستخير ربنا ونبعث اليهما فايهما سبق تركناه فارسل اليهما فسبق صاحب
اللحد فلحدوا للنبي صلى الله عليه وسلم ۞ حدثنا عمرو بن شيبة بن ابي عبيدة بن زيد
ثنا عبيد بن طفيل المقري ثنا عبد الرحمن بن ابي مليكة القرشي ثنا ابن ابي مليكة عن
عائشة قالت لما مات رسول الله صلى الله عليه وسلم اختلفوا في الشق واللحد حتى تكلموا
في ذلك فارتفعت اصواتهم فقال عمر لا تضجوا عند رسول الله صلى الله عليه وسلم حيا
ولا ميتا اوكلمة نحوها فارسلوا الى الشقاق والاحد جميعا فجاء اللاحد فلحد لرسول
الله صلى الله عليه وسلم ثم قبض ۞ باب ماجاء في حفر القبر حدثنا

ابو بكر بن ابي شيبة ثنا زيد بن الحباب ثنا موسى بن عبيدة • حدثني سعيد بن ابي سعيد
عن الادرع السلمي قال جئت ليلة احرس النبي صلى الله عليه وسلم فاذا رجل قرأته عالية
فخرج النبي صلى الله عليه وسلم فقلت يا رسول هذا مرائي قال فمات بالمدينة ففرغوا
من جهازه فحملوا نعشه فقال النبي صلى الله عليه وسلم ارفقوا به رفق الله به انه كان
يحب الله ورسوله قال وحضر حفرته فقال اوسعوا له اوسع الله عليه فقال بعض اصحابه
يا رسول الله لقد حزنت عليه فقال اجل انه كان يحب الله ورسوله • حدثنا ازهر بن مروان
ثنا عبد الوارث بن سعيد ثنا ايوب عن حميد بن هلال عن ابي الدهماء عن هشام بن عامر
قال قال رسول الله صلى الله عليه وسلم احفروا واوسعوا واحسنوا • باب
ما جاء في العلامة في القبر • حدثنا العباس بن جعفر ثنا محمد بن ايوب ابو هريرة الواسطي
ثنا عبد العزيز بن محمد عن كثير بن زيد عن زينب بنت نبيط عن انس بن مالك ان رسول الله
صلى الله عليه وسلم اعلم قبر عثمان بن مظعون بصخرة رضي الله عنه • باب
ما جاء في النهي عن البناء على القبور وتجصيصها والكتابة عليها • حدثنا ازهر بن مروان
ومحمد بن زياد قالا ثنا عبد الوارث عن ايوب عن ابي الزبير عن جابر قال نهى رسول
الله صلى الله عليه وسلم عن تجصيص القبور • حدثنا عبد الله بن سعيد ثنا حفص بن
غياث عن ابن جريج عن سليمان بن موسى عن جابر قال نهى رسول الله صلى الله عليه وسلم
ان يكتب على القبر شيء • حدثنا محمد بن يحيى ثنا محمد بن عبد الله الرقاشي ثنا وهيب
ثنا عبد الرحمن بن يزيد بن جابر عن القاسم بن مخيمرة عن ابي سعيد ان النبي صلى الله عليه
وسلم نهى ان يبنى على القبر • باب ما جاء في حثو التراب في القبر
• حدثنا العباس بن الوليد الدمشقي ثنا يحيى بن صالح ثنا سلمة بن كلثوم ثنا الاوزاعي
عن يحيى بن ابي كثير عن ابي سلمة عن ابي هريرة ان رسول الله صلى الله عليه وسلم صلى
على جنازة ثم اتى قبر الميت فحثى عليه من قبل راسه ثلاثا • باب ما جاء في النهي
عن المشي على القبور والجلوس عليها • حدثنا سويد بن سعيد ثنا عبد العزيز بن ابي حازم
عن سهيل عن ابيه عن ابي هريرة قال قال رسول الله صلى الله عليه وسلم لان يجلس
احدكم على جمرة تحرقه خير له من ان يجلس على قبر • حدثنا محمد بن اسمعيل بن سمرة
ثنا المحاربي عن الليث بن سعد عن يزيد بن ابي حبيب عن ابي الخير مرثد بن عبد الله
اليزني عن عقبة بن عامر قال قال رسول الله صلى الله عليه وسلم لان امشي على جمرة
او سيف او اخصف نعلي برجلي احب الي من ان امشي على قبر مسلم وما ابالي اوسط
القبر كذا قال قضيت حاجتي او وسط السوق • باب ما جاء في خلع النعلين
في المقابر • حدثنا علي بن محمد ثنا وكيع ثنا الاسود بن شيبان عن خالد بن سمير عن
بشير بن نهيك عن بشير بن الخصاصية قال بينما امشي مع رسول الله صلى الله عليه
وسلم فقال يا ابن الخصاصية ما تنقم على الله اصبحت تماشي رسول الله صلى الله عليه
وسلم فقلت يا رسول الله ما انقم على الله شيئا كل خير قد اتانيه الله فمر على مقابر
المسلمين فقال ادرك هؤلاء خيرا كثيرا ومر على مقابر المشركين فقال سبق على هؤلاء خير
كثير قال فالتفت فرأى رجلا يمشي بين المقابر في نعليه فقال يا صاحب السبتيتين الفهما
• حدثنا محمد بن بشار ثنا عبد الرحمن بن مهدي قال كان عبد الله بن عثمان يقول حديث

جيد ورجل ثقة • باب ما جاء في زيارة القبور • حدثنا ابو بكر بن ابي
شيبة ثنا محمد بن عبيد عن يزيد بن كيسان عن ابي حازم عن ابي هريرة قال قال رسول
الله صلى الله عليه وسلم زوروا القبور فانها تذكركم الاخرة • حدثنا ابراهيم بن سعيد
الجوهري ثنا روح ثنا بسطام بن مسلم قال سمعت ابا التياح قال سمعت بن ابي مليكة
عن عائشة ان رسول الله صلى الله عليه وسلم رخص في زيارة القبور • حدثنا يونس بن عبد
الاعلى ثنا وهب ابناء بن جريج عن ايوب بن هانئ عن مسروق بن الاجدع عن ابن مسعود
ان رسول الله صلى الله عليه وسلم قال كنتم نهيتكم عن زيارة القبور فانها تزهد في الدنيا
وتذكر الاخرة • باب ما جاء في زيارة قبور المشركين • حدثنا ابو بكر بن ابي
شيبة ثنا محمد بن عبيد ثنا يزيد بن كيسان عن ابي حازم عن ابي هريرة قال زار النبي
صلى الله عليه وسلم قبر امه فبكى وابكى من حوله فقال استاذنت ربي في ان استغفر
لها فلم ياذن لي واستاذنت ربي في ان ازور قبرها فاذن فزوروا القبور فانها تذكركم
الموت • حدثنا محمد بن اسمعيل البخاري الواسطي ثنا يزيد بن هارون عن ابراهيم
بن سعد عن الزهري عن سالم عن ابيه قال جاء اعرابي الى النبي صلى الله عليه وسلم
فقال يا رسول الله ان ابي كان يصل الرحم وكان وكان فاين هو قال في النار
قال فكانه وجد من ذلك فقال يا رسول الله واين ابوك قال رسول الله صلى الله عليه
وسلم حيث ما مررت بقبر مشرك فبشره بالنار • قال فاسلم الاعرابي بعد وقال
لقد كلفني رسول الله صلى الله عليه وسلم تعبا ما مررت بقبر كافر الا بشرته بالنار
• باب ما جاء في النهي عن زيارة النساء القبور • حدثنا ابو بكر بن ابي
شيبة وابو بشر قالا ثنا قبيصة ح وحدثنا ابو كريب ثنا عبيد بن سعيد وحدثنا محمد
بن خلف العسقلاني ثنا الفريابي وقبيصة كلهم عن سفيان بن عبد الله عن عثمان بن
خثيم عن عبد الرحمن بن نبهان عن عبد الرحمن بن حسان بن ثابت عن ابيه قال لعن
رسول الله صلى الله عليه وسلم زوارات القبور • حدثنا ازهر بن مروان ثنا عبد الوارث
ثنا محمد بن جحادة عن ابي صالح عن ابن عباس قال لعن رسول الله صلى الله عليه وسلم
زوارات القبور • حدثنا محمد بن خلف ابو نصر ثنا محمد بن طالب ثنا ابو عوانة عن عمر
بن ابي سلمة عن ابيه عن ابي هريرة قال لعن رسول الله صلى الله عليه وسلم زوارات
القبور • باب ما جاء في اتباع النساء الجنائز • حدثنا ابو بكر بن ابي شيبة
ثنا ابو اسامة عن هشام عن حفصة عن ام عطية قالت نهينا عن اتباع الجنائز ولم يعزم
علينا • حدثنا محمد بن المصفى ثنا احمد بن خالد ثنا اسرائيل عن اسمعيل بن سلمان
عن دينار ابي عمر عن ابن الحنفية عن علي عليه السلام قال خرج رسول الله صلى
الله عليه وسلم فاذا نسوة جلوس قال ما يجلسكن قلن ننتظر الجنازة قال هل
تغسلن قلن لا قال هل تحملن قلن لا قال تدلين فيمن يدلي قلن لا قال فارجعن
ما زوارات غير ماجورات • باب ما جاء في النهي عن النياحة • حدثنا
ابو بكر بن ابي شيبة ثنا وكيع عن يزيد بن عبد الله مولى الصهباء عن شهر بن حوشب
عن ام سلمة عن النبي صلى الله عليه وسلم ولا يعصينك في معروف قال النوح • حدثنا
هشام بن عمار ثنا اسمعيل بن عياش ثنا عبد الله بن دينار ثنا جرير بن معاوية قال خطب

معاوية

معاوية بحمص فذكر في خطبته أن رسول الله صلى الله عليه وسلم نهى عن النوح • حدثنا العباس
بن عبد العظيم العنبري ومحمد بن يحيى قالا ثنا عبد الرزاق انبانا معمر عن يحيى بن ابي كثير عن بن
معانق او ابي معانق عن ابي مالك الاشعري قال قال رسول الله صلى الله عليه وسلم النياحة من
امر الجاهلية وان النائحة اذا ماتت ولم تتب قطع الله لها ثيابا من قطران ودرعا من لهب
النار • حدثنا محمد بن يحيى ثنا محمد بن يوسف ثنا عمر بن راشد اليمامي عن يحيى بن ابي كثير
عن عكرمة عن ابن عباس قال قال رسول الله صلى الله عليه وسلم النياحة على الميت من امر
الجاهلية فان النائحة لم تتب قبل ان تموت فانها تبعث يوم القيمة عليها سرابيل من
قطران ثم يغلي عليها بدروع من لهب النار • حدثنا احمد بن يوسف ثنا عبيد الله انبانا اسرائيل
عن ابي يحيى عن مجاهد عن ابن عمر قال نهى رسول الله صلى الله عليه وسلم ان تتبع جنازة
معها رانة • باب ما جاء في النهي عن ضرب الخدود وشق الجيوب • حدثنا
علي بن محمد ثنا وكيع ح وحدثنا محمد بن بشار ثنا يحيى بن سعيد وعبد الرحمن جميعا
عن سفيان عن زبيد عن ابراهيم عن مسروق • وحدثنا علي بن محمد وابو بكر بن خلاد
قالا ثنا وكيع ثنا الاعمش عن عبد الله بن مرة عن مسروق عن عبد الله قال قال رسول الله صلى
الله عليه وسلم ليس منا من شق الجيوب وضرب الخدود ودعا بدعوى الجاهلية • حدثنا
محمد بن جابر المحاربي ومحمد بن كرامة قالا ثنا ابو اسامة عن عبد الرحمن بن يزيد بن جابر
عن مكحول والقاسم عن ابي امامة ان رسول الله صلى الله عليه وسلم لعن الخامشة وجهها
والشاقة جيبها والداعية بالويل والثبور • حدثنا احمد بن عثمان بن حكيم الاودي
ثنا جعفر بن عون عن ابي العميس قال سمعت ابا صخرة يذكر عن عبد الرحمن بن يزيد وابي
بردة قالا لما ثقل ابو موسى اقبلت امرأته ام عبد الله تصيح برنة فافاق فقال لها اوما
علمت اني بريء ممن برئ منه رسول الله صلى الله عليه وسلم قال وكان رسول الله صلى
الله عليه وسلم قال انا بريء ممن حلق وسلق وخرق • باب ما جاء في البكا
على الميت • حدثنا ابو بكر بن ابي شيبة وعلي بن محمد قالا ثنا وكيع عن هشام بن عروة عن
وهب بن كيسان عن محمد بن عمرو بن عطا عن ابي هريرة ان النبي صلى الله عليه وسلم كان في
جنازة فرأى عمر امرأة فصاح بها فقال النبي صلى الله عليه وسلم دعها يا عمر فان العين
دامعة والنفس مصابة والعهد قريب • حدثنا ابو بكر بن ابي شيبة ثنا عفان عن حماد بن
سلمة عن هشام بن عروة عن وهب بن كيسان عن محمد بن عمرو بن عطا عن سلمة بن الازرق
عن ابي هريرة عن النبي صلى الله عليه وسلم بنحوه • حدثنا محمد بن عبد الملك بن ابي الشوارب
ثنا عبد الواحد بن زياد ثنا عاصم الاحول عن ابي عثمان عن اسامة بن زيد قال كان ابن لبعض
بنات رسول الله صلى الله عليه وسلم يقضي فارسلت اليه ان يأتيها فارسل اليها ان لله
ما اخذ ولله ما اعطى وكل شيء عنده الى اجل مسمى فلتصبر ولتحتسب فارسلت اليه فاقسمت
عليه فقام رسول الله صلى الله عليه وسلم وقمت معه ومعه معاذ بن جبل والي ابن كعب
وعبادة بن الصامت فلما دخلنا ناولوا الصبي رسول الله صلى الله عليه وسلم وروحه تقلقل
في صدره حسبته قال كانه شنة قال فبكى رسول الله صلى الله عليه وسلم فقال له عبادة
بن الصامت ما هذا يا رسول الله قال الرحمة التي جعلها الله في بني آدم وانما يرحم الله من عباده
الرحماء • حدثنا سويد بن سعيد حدثنا يحيى بن سليمان عن ابن خثيم عن شهر بن حوشب عن اسما

بنت يزيد قالت لما توفي ابن رسول الله صلى الله عليه وسلم ابراهيم بكى رسول الله صلى الله
عليه وسلم فقال له المعزي اما ابو بكر واما عمر انت احق من عظم الله حقه قال رسول الله
صلى الله عليه وسلم تدمع العين ويحزن القلب ولا نقول ما يسخط الرب لولا انه وعد صادق
وموعود جامع وان الاخر تابع للاول لوجدنا عليك يا ابراهيم افضل مما وجدنا وانا بك لمحزونون
• حدثنا محمد بن يحيى ثنا اسحق بن محمد الفروي ثنا عبد الله بن عمر عن ابراهيم بن محمد بن عبد الله
بن جحش عن ابيه عن حمنة بنت جحش انه قيل لها قتل اخوك فقالت رحمه الله وانا لله وانا
اليه راجعون قالوا قتل زوجك قالت واحزناه فقال رسول الله صلى الله عليه ان للزوج
من المراة لشعبة ما هي لشيء • حدثنا مروان بن سعيد المصري ثنا عبد الله بن وهب انبانا
اسامة بن زيد عن نافع عن ابن عمر ان رسول الله صلى الله عليه وسلم مر بنساء بني عبد الاشهل
يبكين هلكاهن يوم احد فقال رسول الله صلى الله عليه وسلم لكن حمزة لا بواكي له فجاء نساء
الانصار يبكين حمزة فاستيقظ رسول الله صلى الله عليه وسلم فقال ويحهن ما انقلبن بعد
مروهن فلينقلبن ولا يبكين على هالك بعد اليوم • حدثنا هشام بن عمار ثنا سفيان عن
ابراهيم الهجري عن ابن ابي اوفى قال نهى رسول الله صلى الله عليه وسلم عن المراثي • باب
ما جاء في الميت يعذب بما نيح عليه • حدثنا ابو بكر بن ابي شيبة ثنا شاذان ح وحدثنا محمد
بن بشار ومحمد بن الوليد قالا ثنا محمد بن جعفر ح وحدثنا نصر بن علي ثنا عبد الصمد ووهب
بن جرير قالوا ثنا شعبة عن قتادة عن سعيد بن المسيب عن ابن عمر عن عمر بن الخطاب عن النبي
صلى الله عليه وسلم قال الميت يعذب بما نيح عليه • حدثنا يعقوب بن حميد بن كاسب ثنا عبد العزيز
بن محمد الدراوردي ثنا اسيد بن ابي اسيد عن موسى بن ابي موسى الاشعري عن ابيه ان النبي
صلى الله عليه وسلم قال الميت يعذب ببكاء الحي اذا قالوا واعضداه واكسياه وانا صراه
واجبلاه ونحو هذا يتقنع ويقال انت كذلك قال اسيد فقلت سبحان الله ان الله يقول
ولا تزر وازرة وزر اخرى قال ويحك احدثك ان ابا موسى حدثني عن رسول الله صلى الله عليه
وسلم فترى ان ابا موسى كذب على النبي صلى الله عليه وسلم او ترى اني كذبت على ابي موسى
ثنا هشام بن عمار ثنا سفيان بن عيينة عن عمرو عن ابي مليكة عن عائشة قالت انما كانت
يهودية ماتت فسمعهم النبي صلى الله عليه وسلم يبكون عليها قال فان اهلها يبكون عليها
وانها تعذب في قبرها • باب ما جاء في الصبر على المصيبة • حدثنا ابن رمح
انبانا الليث بن سعد عن يزيد بن ابي حبيب عن سعد بن سنان عن انس بن مالك قال قال
رسول الله صلى الله عليه وسلم انما الصبر عند الصدمة الاولى • حدثنا هشام بن عمار
ثنا اسمعيل بن عياش ثنا ثابت بن عجلان عن القاسم عن ابي امامة عن النبي صلى الله عليه
وسلم قال يقول الله ابن ادم ان صبرت واحتسبت عند الصدمة الاولى لم ارض لك ثوابا
دون الجنة • حدثنا ابو بكر بن ابي شيبة ثنا يزيد بن هارون انبانا عبد الملك بن قدامة
الجمحي عن ابيه عن عمر بن ابي سلمة ان ابا سلمة حدثها انه سمع رسول الله صلى الله عليه وسلم
يقول ما من مسلم يصاب بمصيبة فيفزع الى ما امر الله به من قول انا لله وانا اليه راجعون
اللهم عندك احتسبت مصيبتي فاجرني فيها وعوضني منها الا اجره الله عليها وعاضه خيرا منها
قالت فلما توفي ابو سلمة ذكرت الذي حدثني عن رسول الله صلى الله عليه وسلم فقلت انا لله
وانا اليه راجعون • اللهم عندك احتسبت مصيبتي هذه فاجرني عليها فاذا اردت ان اقول وعوضني

خيرا

خيرا منها قلت في نفسي أعاض خير من أبي سلمة ثم قلتها فعاضني الله محمدا صلى الله عليه
وسلم وأجرني في مصيبتي • حدثنا الوليد بن عمرو بن السكين ثنا أبو همام ثنا موسى بن
عبيدة ثنا مصعب بن محمد عن أبي سلمة بن عبد الرحمن عن عائشة قالت فتح رسول الله صلى
الله عليه وسلم بابا بينه وبين الناس أو كشف سترا فإذا الناس يصلون وراء أبي بكر فحمد
الله على ما رأى من حسن حالهم ورجاء أن يخلفه الله فيهم بالذي رآهم فقال يا أيها
الناس إنما أحد من الناس أو من المؤمنين أصيب بمصيبة فليتعزا بمصيبته بي عن
المصيبة التي تصيبه بغيري فإن أحدا من أمتي لن يصاب بمصيبة بعدي أشد عليه من
مصيبتي • حدثنا أبو بكر بن أبي شيبة ثنا وكيع بن الجراح عن هشام بن زياد عن أمه
أم فاطمة بنت الحسين عن أبيها قالت قال النبي صلى الله عليه وسلم من أصيب بمصيبة
فذكر مصيبته فأحدث استرجاعا وإن تقادم عهدها كتب الله له من الأجر مثله يوم
أصيب • باب ما جاء في ثواب من عزى مصابا • حدثنا أبو بكر بن أبي شيبة
ثنا خالد بن مخلد حدثني قيس أبو عمارة مولى الأنصار قال سمعت عبد الله بن أبي بكر بن
محمد بن عمرو بن حزم يحدث عن أبيه عن جده عن النبي صلى الله عليه وسلم أنه قال
ما من مؤمن يعزي أخاه بمصيبة إلا كساه الله عز وجل من حلل الكرامة يوم القيمة
حدثنا عمرو بن رافع ثنا علي بن عاصم عن محمد بن سوقة عن إبراهيم عن الأسود
عن عبد الله قال قال رسول الله صلى الله عليه وسلم من عزى مصابا فله مثل أجره
• باب ما جاء في ثواب من أصيب بولده • حدثنا أبو بكر بن أبي شيبة ثنا
سفيان بن عيينة عن الزهري عن سعيد بن المسيب عن أبي هريرة عن النبي صلى الله
عليه وسلم قال لا يموت لرجل ثلاثة من الولد فيلج النار إلا تحلة القسم • حدثنا
محمد بن عبد الله بن نمير ثنا إسحق بن سليمان ثنا جرير بن عثمان عن شرحبيل
بن شفعة قال لقيني عتبة بن عبد السلمي قال سمعت رسول الله صلى الله عليه
وسلم يقول ما من مسلم يموت له ثلاثة من الولد لم يبلغوا الحنث إلا تلقوه
من أبواب الجنة الثمانية من أيها شاء دخل • حدثنا يوسف بن حماد المعني
حدثنا عبد الوارث بن سعيد عن عبد العزيز بن صهيب عن أنس بن مالك عن النبي
صلى الله عليه وسلم قال ما من المسلمين يتوفى لهما ثلاثة من الولد لم يبلغوا الحنث إلا
أدخلهم الله الجنة بفضل رحمة الله إياهم • حدثنا نصر بن علي الجهضمي ثنا إسحق بن يوسف
عن العوام بن حوشب عن أبي محمد مولى عمر بن الخطاب عن أبي عبيدة عن عبد الله قال
قال رسول الله صلى الله عليه وسلم من قدم ثلاثة من الولد لم يبلغوا الحنث كانوا له
حصنا حصينا من النار قال أبو ذر قدمت اثنين قال واثنين فقال أبي بن كعب سيد
القراء قدمت واحدا قال وواحد • باب ما جاء فيمن أصيب بسقط • حدثنا
أبو بكر بن أبي شيبة ثنا خالد بن مخلد ثنا يزيد بن عبد الله النوفلي عن يزيد بن رومان
عن أبي هريرة قال قال رسول الله صلى الله عليه وسلم لسقط أقدمه بين يدي أحب
إلي من فارس أخلفه خلفي • حدثنا محمد بن يحيى ومحمد بن إسحق أبو بكر البكائي ثنا أبو
غسان ثنا مندل عن الحسن بن الحكم النخعي عن أسماء بنت عابس بن ربيعة عن أبيها عن
علي عليه السلام قال قال رسول الله صلى الله عليه وسلم إن السقط ليراغم ربه إذا أدخل

ابويه النار فيقال ايها السقط المراغم ربه ادخل ابويك الجنة فيجرهما بسرره حتى يدخلهما
الجنة ، حدثنا علي بن هاشم بن مرزوق ثنا عبيدة بن حميد ثنا يحيى بن عبيد الله عن عبيد الله
بن مسلم الحضرمي عن معاذ بن جبل عن النبي صلى الله عليه وسلم قال والذي نفسي بيده ان السقط
ليجر امه بسرره الى الجنة اذا احتسبته ، باب ما جاء في الطعام يبعث الى اهل
الميت ، حدثنا هشام بن عمار ومحمد بن الصباح ثنا سفيان بن عيينة عن جعفر بن خالد عن
ابيه عن عبد الله بن جعفر قال لما جاء نعي جعفر قال رسول الله صلى الله عليه وسلم اصنعوا
لآل جعفر طعاما فقد اتاهم ما يشغلهم او امر يشغلهم ، حدثنا يحيى بن خلف ابو سلمة
ثنا عبد الاعلى عن محمد بن اسحق حدثني عبد الله بن ابي بكر عن ام عيسى الجزار قالت حدثتني
ام عون ابنة محمد بن جعفر عن جدتها اسما بنت عميس قالت لما اصيب جعفر رجع رسول
الله صلى الله عليه وسلم الى اهله فقال ان آل جعفر قد شغلوا بشان ميتهم فاصنعوا لهم
طعاما قال عبد الله فما زالت سنة حتى كان حديثا فترك ، باب ما جاء في النهي
عن الاجتماع الى اهل الميت وصنعة الطعام ، حدثنا محمد بن يحيى ثنا سعيد بن منصور ثنا
هشيم ح وحدثنا شجاع بن مخلد ثنا هشيم عن اسمعيل بن ابي خالد عن قيس بن ابي حازم
عن جرير بن عبد الله قال كنا نرى الاجتماع الى اهل الميت وصنعة الطعام من النياحة
، باب ما جاء فيمن مات غريبا ، حدثنا جميل بن الحسن ثنا ابو المنذر
الهذيل بن الحكم ثنا عبد العزيز بن ابي رواد عن عكرمة عن ابن عباس قال قال رسول
الله صلى الله عليه وسلم موت غربة شهادة ، حدثنا حرملة بن يحيى ثنا عبد الله بن وهب
حدثني حي بن عبد الله المعافري عن ابي عبد الله الحبلي عن عبد الله بن عمرو قال توفي
رجل بالمدينة ممن ولد بالمدينة فصلى عليه النبي صلى الله عليه وسلم فقال يا ليته
مات في غير مولده فقال رجل من الناس لم يا رسول الله قال ان الرجل اذا مات في
غير مولده قيس له من مولده الى منقطع اثره في الجنة ، باب ما جاء فيمن
مات مريضا ، حدثنا احمد بن يوسف ثنا عبد الرزاق انبانا ابن جريج وحدثنا ابو
عبيدة بن ابي السفر ثنا حجاج بن محمد قال قال ابن جريج اخبرني ابراهيم بن محمد بن ابي
عطا عن موسى بن وردان عن ابي هريرة قال قال رسول الله صلى الله عليه وسلم من مات
مريضا مات شهيدا ووقي فتنة القبر وغدي وريح عليه برزقه من الجنة ، باب
ما جاء في النهي عن كسر عظام الميت ، حدثنا هشام بن عمار ثنا عبد العزيز بن محمد الدراوردي
ثنا سعد بن سعيد عن عمرة عن عائشة قالت قال رسول الله صلى الله عليه وسلم كسر عظم الميت
ككسره حي ، حدثنا محمد بن معمر ثنا محمد بن بكر ثنا عبد الله بن زياد اخبرني ابو عبيدة بن
عبد الله بن زمعة عن امه عن ام سلمة عن النبي صلى الله عليه وسلم قال كسر عظم الميت
ككسر عظم الحي في الاثم ، باب ما جاء في ذكر مرض رسول الله صلى الله عليه
وسلم حدثنا سهل بن ابي سهل ثنا سفيان بن عيينة عن الزهري عن عبيد الله بن عبد الله
قال سالت عائشة فقلت اي امه اخبريني عن مرض رسول الله صلى الله عليه وسلم قالت
اشتكى فعلق ينفث فجعلنا نشبه نفثه بنفث اكل الزبيب فكان يدور على نسائه فلما
ثقل استاذنهن ان يكون في بيت عائشة ان يدرن عليه قالت فدخل علي رسول الله صلى
الله عليه وسلم وهو بين رجلين وريداه يخطان بالارض احدهما العباس فحدثت به ابن عباس

فقال

فقال انه رى من الرجل الذى لم تسمه عايشة هو على عليه السلام ، حدثنا ابو بكر بن
ابى شيبة ثنا ابو معاوية عن الاعمش عن مسلم عن مسروق عن عايشة قالت كان النبى
صلى الله عليه وسلم يتعوذ بهذه الكلمات اذهب الباس برب الناس انت الشافى لا شفا
الا شفاوك شفاء لا يغادر سقما فلما ثقل النبى صلى الله عليه وسلم فى مرضه الذى مات
فيه اخذت بيده فجعلت امسحه واعولها فنزع يده من يدى ثم قال اللهم اغفر لى
والحقنى بالرفيق قالت فكان هو آخر ما سمعت من كلامه صلى الله عليه وسلم ، حدثنا
ابو مروان العثمانى ثنا ابراهيم بن سعد عن ابيه عن عروة عن عايشة قالت سمعت
رسول الله صلى الله عليه وسلم يقول ما من نبى يمرض الا خير بين الدنيا والاخرة قالت
فلما كان مرضه الذى قبض فيه اخذته بحة فسمعته يقول مع الذين انعم الله عليهم من
النبيين والصديقين والشهداء والصالحين فعلمت انه خير ، حدثنا ابو بكر بن ابى
شيبة ثنا عبد الله بن نمير عن فراس عن عامر عن مسروق عن عايشة قالت اجتمعن
نساء النبى صلى الله عليه وسلم فلم تغادر منهن امراة فجاءت فاطمة عليها السلام
فان مشيتها مشية النبى صلى الله عليه وسلم فقال مرحبا يا بنتى ثم اجلسها عن
شماله ثم انه اسر اليها حديثا فبكت فاطمة عليها السلام ثم انه سارها فضحكت
ايضا فقلت لها ما يبكيك فقالت ما كنت لافشى سر رسول الله صلى الله عليه وسلم
فقلت ما رايت كاليوم فرحا اقرب من حزن فقلت لها حين بكت اخصك رسول
الله صلى الله عليه وسلم بحديث دوننا ثم تبكين وسالتها عما قال فقالت انه
كان يحدثنى ان جبريل كان يعارضه بالقران فى كل عام مرة وانه عارضه العام
مرتين ولا ارانى الا قد حضر اجلى وانك اول اهلى لحوقا بى ونعم السلف انا
لك فبكت ثم انه سارنى فقال الا ترضين ان تكونى سيدة نساء المومنين او نساء
هذه الامة فضحكت لذلك ، حدثنا محمد بن عبد الله بن نمير ثنا مصعب بن المقدام
ثنا سفيان عن الاعمش عن شقيق عن مسروق قال قالت عايشة ما رايت احدا اشد
عليه الوجع من رسول الله صلى الله عليه وسلم ، حدثنا ابو بكر بن ابى شيبة ثنا يونس
بن محمد ثنا ليث بن سعد عن يزيد بن ابى حبيب عن موسى بن سرجس عن القاسم بن محمد عن
عايشة قالت رايت رسول الله صلى الله عليه وسلم وهو يموت وعنده قدح فيه ماء
فيدخل يده فى القدح ثم يمسح وجهه بالماء ثم يقول اللهم اعنى على سكرات الموت ، حدثنا
هشام بن عمار ثنا سفيان بن عيينة عن الزهرى سمع انس بن مالك يقول اخر نظرة
نظرتها الى رسول الله صلى الله عليه وسلم كشف الستارة يوم الاثنين فنظرت الى
وجهه كانه ورقة مصحف والناس خلف ابى بكر فى الصلاة فاراد ان يتحرك فاشار اليه
ان اثبت والق السجف ومات من اخر ذلك اليوم ، حدثنا ابو بكر بن ابى شيبة ثنا يزيد
بن هارون ثنا همام عن قتادة عن صالح ابى الخليل عن سفيان عن ام سلمة ان رسول
الله صلى الله عليه وسلم كان يقول فى مرضه الذى مات فيه الصلاة وما ملكت ايمانكم
فما زال يقولها حتى ما يقبض بها لسانه ، حدثنا ابو بكر بن ابى شيبة ثنا اسمعيل بن
علية عن ابن عون عن ابراهيم عن الاسود قال ذكروا عند عايشة ان عليا عليه السلام
كان وصيا فقالت متى اوصى اليه فلقد كنت مستندته الى صدرى او الى حجرى فدعا

نلمشك فلقد اختلف في مجري وفاته وما شعرت به فما اوصى صلى الله عليه وسلم ﴿ باب
ذكر وفاته ودفنه صلى الله عليه وسلم ﴾ حدثنا علي بن محمد ثنا ابو معاوية ثنا عبد الرحمن
بن ابي بكر عن ابن ابي مليكة عن عايشة قالت لما قبض رسول الله صلى الله عليه وسلم قال ابو بكر عند
امراته ابنة خارجة يا لعوالي فجعلوا يقولون لم يمت النبي صلى الله عليه وسلم انما صوتبض
ما كان ياخذه عند الوحي فجاء ابو بكر فكشف عن وجهه وقبل بين عينيه وقال بابي انت وامي
الله ان يميتك مرتين قد والله مات رسول الله صلى الله عليه وسلم وعمر في ناحية المسجد
يقول والله ما مات رسول الله صلى الله عليه وسلم ولا يموت حتى يقطع ايدي ناس من
المنافقين كثير وارجلهم فقام ابو بكر فصعد المنبر فقال من كان يعبد الله فان الله
حي لم يمت ومن كان يعبد محمدا فان محمدا قد مات ومحمد الا رسول قد خلت من قبله
الرسل افاين مات او قتل انقلبتم على اعقابكم ومن ينقلب على عقبيه فلن يضر الله شيا
وسيجزي الله الشاكرين فالعمر فلكاني لم اقرا هذه الاية قط ﴿ حدثنا نصر بن علي الجهضمي
ثنا ابانا وهب بن جرير ثنا ابي عن محمد بن اسحق حدثني حسين بن عبد الله عن عكرمة عن ابن
عباس قال لما اراد ان يحفروا لرسول الله صلى الله عليه وسلم بعثوا الى ابي عبيدة بن
الجراح وكان يضرح كضريح اهل مكة وبعثوا الى ابي طلحة وكان الذي يحفر لاهل المدينة
وكان يلحد فبعثوا اليهما وقالوا اللهم خر لرسولك فوجدا ابا طلحة فجي به
ولم يوجدا ابو عبيدة فلحد لرسول الله صلى الله عليه وسلم قال فلما فرغوا من جهازه
يوما ثلاثا ووضع على سريره في بيته ثم دخل الناس على رسول الله صلى الله عليه وسلم
ارسالا يصلون عليه حتى اذا فرغوا ادخلوا النساء حتى اذا فرغوا ادخلوا الصبيان ولم
يؤم الناس على رسول الله صلى الله عليه وسلم احد لقد اختلف المسلمون في المكان الذي
يحفر له فقال قائلون يدفن في مسجده وقال قائلون يدفن مع اصحابه فقال ابو بكر
اني سمعت رسول الله صلى الله عليه وسلم يقول ما قبض نبي الا دفن حيث يقبض قال
فرفعوا فراش رسول الله صلى الله عليه وسلم الذي توفي عليه فحفروا له ثم دفن
صلى الله عليه وسلم وسط الليل من ليلة الاربعا ونزل في حفرته علي بن ابي
طالب والفضل بن العباس وقثم اخوه وشقران مولى رسول الله صلى الله عليه وسلم
وقال اوس بن خولي وهو ابو ليلى لعلي بن ابي طالب عليه السلام انشدك الله وحظنا
من رسول الله صلى الله عليه وسلم قال له علي صلوات الله عليه انزل وكان شقران مولاه
اخذ قطيفة كان رسول الله صلى الله عليه وسلم يلبسها فدفنها في القبر فقال والله لا
يلبسها احد بعدك فدفنت مع رسول الله صلى الله عليه وسلم ﴿ حدثنا نصر بن علي ثنا
عبد الله بن الزبير ابو الزبير ثنا ثابت البناني عن انس بن مالك قال لما وجد رسول
الله صلى الله عليه وسلم من كرب الموت ما وجد قالت فاطمة عليها السلام واكرب اباه
فقال رسول الله صلى الله عليه وسلم لا كرب على ابيك بعد اليوم انه قد حضر من ابيك ما
ليس بتارك منه احدا الموافاه يوم القيمة ﴿ حدثنا علي بن محمد ثنا ابو سلمة حدثني
حماد بن زيد وحدثني ثابت عن انس بن مالك قال قالت فاطمة يا انس كيف طابت نفوسكم
ان تحثوا التراب على رسول الله صلى الله عليه وسلم ﴿ حدثنا ثابت عن انس ان فاطمة قالت
حين قبض النبي صلى الله عليه وسلم وابناه الى جبريل انفاه وابناه يربئا دناه وابناه

جنة الفردوس مأواه وابتاه اجاب ربا دعاه ، قال حماد فرأيت ثابتا حين حدث
بهذا الحديث بكى حتى رأيت اضلاعه تختلف ، حدثنا بشر بن هلال الصواف ثنا جعفر
بن سليمان الضبعي ثنا ثابت عن انس لما كان اليوم الذي دخل فيه رسول الله صلى الله عليه
وسلم المدينة اضاء منها كل شيء فلما كان اليوم الذي مات فيه اظلم منها كل شيء وما نفضنا
عن النبي صلى الله عليه وسلم الايدي حتى انكرنا قلوبنا حدثنا محمد بن بشار ثنا عبد الرحمن
بن مهدي ثنا سفيان عن عبد الله بن دينار عن ابن عمر قال كنا نتقي الكلام والانبساط الى
نسائنا على عهد رسول الله صلى الله عليه وسلم مخافة ان ينزل فينا القرآن فلما مات رسول
الله صلى الله عليه وسلم تكلمنا ، حدثنا اسحق بن منصور انبانا عبد الوهاب بن عطاء
العجلي عن ابن عون عن الحسن عن ابي بن كعب قال كنا مع رسول الله صلى الله عليه وسلم
وانما وجهنا واحد فلما قبض نظرنا هكذا وهكذا ، حدثنا ابراهيم بن المنذر الحزامي ثنا
خالي محمد بن ابراهيم بن المطلب بن السائب بن ابي وداعة السهمي حدثني موسى بن عبد الله
بن ابي امية المخزومي حدثني مصعب بن عبد الله عن ام سلمة بنت ابي امية زوج
النبي صلى الله عليه وسلم اذا قام المصلي يصلي لم يعد بصر احدهم موضع قدميه فتوفي
رسول الله صلى الله عليه وسلم فكان الناس اذا قام احدهم يصلي لم يعد بصر احدهم موضع
جبينه فتوفي ابو بكر وكان عمر وكان الناس اذا قام احدهم يصلي لم يعد بصر احدهم موضع
القبلة وكان عثمان بن عفان فكانت الفتنة فتلفت الناس يمينا وشمالا ، حدثنا
الحسن بن علي الخلال ثنا عمرو بن عاصم ثنا سليمان بن المغيرة عن ثابت عن انس
قال قال ابو بكر بعد وفاة رسول الله صلى الله عليه وسلم لعمر انطلق بنا الى
ام ايمن نزورها كما كان رسول الله صلى الله عليه وسلم يزورها قال فلما انتهينا اليها
بكت فقالا لها ما يبكيك فما عند الله خير لرسوله قالت اني لا ابكي اني لا اعلم ان ما
عند الله خير لرسوله ولكني ابكي لان الوحي انقطع من السماء قال فهيجتهما على البكاء
فجعلا يبكيان معها ، حدثنا ابو بكر بن ابي شيبة ثنا الحسين بن علي عن عبد الرحمن
بن يزيد بن جابر عن ابي الاشعث عن اوس بن اوس قال قال رسول الله صلى الله عليه وسلم
ان من افضل ايامكم يوم الجمعة فيه خلق آدم وفيه النفخة وفيه الصعقة فاكثروا علي
من الصلاة فان صلاتكم معروضة علي فقال رجل يا رسول الله كيف تعرض صلاتنا عليك وقد
ارمت يعني بليت قال فان الله حرم على الارض ان تاكل اجساد الانبياء عليهم السلام حدثنا
عمرو بن سواد المصري ثنا عبد الله بن وهب عن عمرو بن الحرث عن سعيد بن ابي هلال عن زيد
بن ايمن عن عبادة بن نسي عن ابي الدرداء قال قال رسول الله صلى الله عليه وسلم اكثروا
من الصلاة علي يوم الجمعة فانه مشهود تشهده الملائكة وان احدا لن يصلي علي الا
عرضت علي صلاته حتى يفرغ منها قال قلت وبعد الموت قال وبعد الموت ان الله حرم على
الارض ان تاكل اجساد الانبياء عليهم السلام فنبي الله حي يرزق ، تم كتاب
الجنائز ٥ ابواب ما جاء في الصيام باب ما جاء في
فضل الصيام حدثنا ابو بكر بن ابي شيبة ثنا ابو معاوية ووكيع عن الاعمش عن
ابي صالح عن ابي هريرة قال قال رسول الله صلى الله عليه وسلم كل عمل ابن آدم يضاعف
الحسنة بعشر امثالها الى سبع مائة ضعف الى ما شاء الله يقول الله الا الصوم

اما وقت كان الناس في عهد رسول الله صلى الله عليه وسلم

فانه لي وانا اجزي به يدع شهوته وطعامه من اجلي للصائم فرحتان فرحة عند فطره وفرحة عند لقاء ربه ولخلوف فم الصائم اطيب عند الله من ريح المسك حدثنا محمد بن رمح المصري انبانا الليث بن سعد عن يزيد بن ابي حبيب عن سعيد بن ابي هند ان مطرفا من بني عامر من صعصعة حدثه ان عثمان بن ابي العاص اتى النبي صلى الله عليه وسلم فقال يا رسول الله اجعلني امام قومي قال انت امامهم واقتد باضعفهم واتخذ مؤذنا لا يأخذ على اذانه اجرا حدثنا عبد الرحمن بن ابراهيم الدمشقي انبانا ابن ابي فديك حدثني هشام بن سعد عن ابي حازم عن سهل بن سعد ان النبي صلى الله عليه وسلم قال ان في الجنة بابا يقال له الريان يدعى يوم القيمة يقال اين الصائمون فمن كان من الصائمين دخله ومن دخله لم يظمأ ابدا * باب ما جاء في فضل شهر رمضان * حدثنا ابو بكر بن ابي شيبة حدثنا محمد بن فضيل عن يحيى بن سعيد عن ابي سلمة عن ابي هريرة قال قال رسول الله صلى الله عليه وسلم من صام رمضان ايمانا واحتسابا غفر له ما تقدم من ذنبه * حدثنا ابو كريب محمد بن العلا حدثنا ابو بكر بن عياش عن الاعمش عن ابي صالح عن ابي هريرة عن رسول الله صلى الله عليه وسلم قال اذا كانت اول ليلة من رمضان صفدت الشياطين ومردة الجن وغلقت ابواب النار فلم يفتح منه باب وفتحت ابواب الجنة فلم يغلق منها باب وينادي مناد يا باغي الخير اقبل ويا باغي الشر اقصر ولله عتقاء وذلك في كل ليلة * حدثنا ابو كريب حدثنا ابو بكر بن عياش عن الاعمش عن ابي سفيان عن جابر قال قال رسول الله صلى الله عليه وسلم ان لله عز وجل عند كل فطر عتقاء وذلك في كل ليلة * وحدثنا ابو بكر عباد بن الوليد حدثنا محمد بن بلال حدثنا عمران القطان عن قتادة عن انس بن مالك قال دخل رمضان فقال رسول الله صلى الله عليه وسلم ان هذا الشهر قد حضركم وفيه ليلة خير من الف شهر من حرمها فقد حرم الخير كله ولا يحرم خيرها الا محروم * باب ما جاء في صيام يوم الشك * حدثنا محمد بن عبد الله بن نمير حدثنا ابو خالد الاحمر عن عمرو بن قيس عن ابي اسحق عن صلة بن زفر قال كنا عند عمار في اليوم الذي يشك فيه فاتي بشاة فتنحى بعض القوم فقال عمار من صام هذا اليوم فقد عصى ابا القاسم صلى الله عليه وسلم * حدثنا ابو بكر بن ابي شيبة حدثنا حفص بن غياث عن عبد الله بن سعيد عن جده عن ابي هريرة قال نهى النبي صلى الله عليه وسلم عن صوم تجيل يوم قبل الرؤية * حدثنا العباس بن الوليد الدمشقي حدثنا مروان بن محمد حدثنا الهيثم بن حميد حدثنا العلاء بن الحرث عن القاسم ابي عبد الرحمن انه سمع معاوية بن ابي سفيان على المنبر يقول كان رسول الله صلى الله عليه وسلم يقول على المنبر قبل شهر رمضان الصيام يوم كذا وكذا ونحن متقدمون فمن شاء فليتقدم ومن شاء فليتأخر * باب ما جاء في وصال شعبان برمضان * حدثنا ابو بكر ابن ابي شيبة حدثنا زيد بن الحباب عن شعبة عن منصور عن سالم بن ابي الجعد عن ابي سلمة عن ام سلمة قالت كان رسول الله صلى الله عليه وسلم يصل شعبان برمضان * حدثنا هشام بن عمار حدثنا يحيى بن حمزة حدثني ثور بن يزيد عن خالد بن معدان عن ربيعة بن الغاز انه شاء لعائشة عن صيام رسول الله صلى الله عليه وسلم فقالت كان يصوم شعبان كله حتى يصله برمضان

باب ما جاء في النهي أن يتقدم رمضان بصوم إلا من صام صوما فوافقه
حدثنا هشام بن عمار ثنا عبد الحميد بن حبيب والوليد بن مسلم عن الأوزاعي عن
يحيى بن أبي كثير عن أبي سلمة عن أبي هريرة قال قال رسول الله صلى الله عليه وسلم
لا تقدموا صيام رمضان بيوم ولا يومين إلا رجل كان يصوم صوما فيصومه حدثنا
أحمد بن عبدة ثنا عبد العزيز بن محمد ح وحدثنا هشام بن عمار ثنا مسلم بن خالد
قالا ثنا العلاء بن عبد الرحمن عن أبيه عن أبي هريرة قال قال رسول الله صلى الله
عليه وسلم إذا كان النصف من شعبان فلا صوم حتى يجيء رمضان باب
ما جاء في الشهادة على رؤية الهلال حدثنا عمرو بن عبد الله الأودي ومحمد بن
إسماعيل قالا ثنا أبو أسامة ثنا زائدة بن قدامة ثنا سماك بن حرب عن عكرمة عن
ابن عباس قال جاء أعرابي إلى النبي صلى الله عليه وسلم فقال أبصرت الهلال الليلة
فقال أتشهد أن لا إله إلا الله وأن محمدا رسول الله قال نعم قال قم يا بلال فأذن
في الناس أن يصوموا غدا حدثنا أبو بكر بن أبي شيبة ثنا هشيم عن أبي بشر
عن عمير بن أنس قال حدثني عمومتي من الأنصار من أصحاب رسول الله صلى الله عليه
وسلم قالوا أغمي علينا هلال شوال فأصبحنا صياما فجاء ركب من آخر النهار فشهدوا
عند النبي صلى الله عليه وسلم أنهم رأوا الهلال بالأمس فأمرهم رسول الله صلى
الله عليه وسلم أن يفطروا وأن يخرجوا إلى عيدهم من الغد باب ما جاء صوموا
لرؤيته وأفطروا لرؤيته حدثنا أبو مروان محمد بن عثمان العثماني ثنا إبراهيم بن
سعد عن الزهري عن سالم بن عبد الله عن ابن عمر قال قال رسول الله صلى الله عليه وسلم
إذا رأيتم الهلال فصوموا وإذا رأيتموه فأفطروا فإن غم عليكم فاقدروا له وكان ابن
عمر يصوم قبل الهلال بيوم حدثنا أبو مروان العثماني ثنا إبراهيم بن سعد عن الزهري
عن سعيد بن المسيب عن أبي هريرة قال قال رسول الله صلى الله عليه وسلم إذا رأيتم
الهلال فصوموا وإذا رأيتموه فأفطروا فإن غم عليكم فصوموا ثلاثين يوما باب
ما جاء في الشهر تسع وعشرون حدثنا أبو بكر بن أبي شيبة ثنا أبو معاوية عن الأعمش
عن أبي صالح عن أبي هريرة قال قال رسول الله صلى الله عليه وسلم كم مضى من الشهر
قال قلنا اثنان وعشرون ويغيب ثمان فقال رسول الله صلى الله عليه وسلم الشهر
هكذا والشهر هكذا والشهر هكذا ثلاث مرات وأمسك واحدة حدثنا محمد بن عبد الله
بن نمير ثنا محمد بن بشر عن إسماعيل بن أبي خالد عن محمد بن سعد بن أبي وقاص عن أبيه
قال قال رسول الله صلى الله عليه وسلم الشهر هكذا وهكذا وهكذا وعقد تسعا
وعشرين في الثالثة حدثنا مجاهد بن موسى ثنا القاسم بن مالك المزني ثنا الجريري
عن أبي نضرة عن أبي هريرة قال صمنا على عهد رسول الله صلى الله عليه وسلم تسعا
وعشرين أكثر مما صمنا ثلاثين باب ما جاء في شهري العيد حدثنا
حميد بن مسعدة ثنا يزيد بن زريع ثنا خالد الحذاء عن عبد الرحمن بن أبي بكرة عن أبيه
عن النبي صلى الله عليه وسلم قال شهرا عيد لا ينقصان رمضان وذو الحجة
حدثنا محمد بن أبي إسحاق بن عيسى ثنا حماد بن زيد عن أيوب عن محمد بن سيرين عن
أبي هريرة قال قال رسول الله صلى الله عليه وسلم الفطر يوم يفطرون والأضحى يوم

يضعون ، باب ما جاء في الصوم في السفر ، حدثنا علي بن محمد ثنا وكيع عن
سفيان عن منصور عن مجاهد عن ابن عباس قال صام رسول الله صلى الله عليه وسلم في
السفر وافطر ، حدثنا ابو بكر بن ابي شيبة ثنا عبد الله بن نمير عن هشام بن عروة عن
ابيه عن عائشة قالت سأل حمزة الاسلمي رسول الله صلى الله عليه وسلم قال اني اصوم
افاصوم في السفر فقال له النبي صلى الله عليه وسلم ان شئت فصم وان شئت فافطر ، حدثنا
محمد بن بشار ثنا ابو عامر ح وحدثنا عبد الرحمن بن ابراهيم وهارون بن عبد الله
الحال قالا ثنا ابن ابي فديك جميعا عن هشام بن سعد عن عثمان بن حيان الدمشقي
حدثتني امة الدرداء عن ابي الدرداء انه قال لقد رأيتنا مع رسول الله صلى الله عليه
وسلم في بعض اسفاره في يوم الحار الشديد الحر وان الرجل ليضع يده على رأسه
من شدة الحر وما في القوم احد صائم الا رسول الله صلى الله عليه وسلم وعبد الله بن
رواحة ، باب ما جاء في الافطار في السفر ، حدثنا ابو بكر بن ابي شيبة
ومحمد بن الصباح قالا ثنا سفيان بن عيينة عن ابراهيم عن صفوان بن عبد الله عن
ابي الدرداء عن كعب بن عاصم قال قال رسول الله صلى الله عليه وسلم ليس من البر
الصيام في السفر ، حدثنا ابراهيم بن المنذر الحزامي ثنا عبد الله بن موسى التيمي
عن اسامة بن زيد عن ابن شهاب عن ابي سلمة بن عبد الرحمن عن ابيه عن عبد الرحمن
بن عوف قال قال رسول الله صلى الله عليه وسلم صائم رمضان في السفر كالمفطر في الحضر
، باب ما جاء في الافطار للحامل والمرضع ، حدثنا ابو بكر بن ابي شيبة وعلي
بن محمد قالا ثنا وكيع عن ابي هلال عن عبد الله بن سوادة عن انس بن مالك رجل من
بني عبد الله شهل وقال علي بن محمد من بني عبد الله بن كعب قال اغارت علينا خيل لرسول
الله صلى الله عليه وسلم فاتيت رسول الله صلى الله عليه وسلم وهو يتغدى فقال ادن
فكل قلت اني صائم قال اجلس احدثك عن الصوم او الصيام ان الله وضع عن المسافر
شطر الصلاة وعن المسافر والحامل او المرضع الصوم او الصيام والله لقد قالهما النبي
صلى الله عليه وسلم كلتاهما او احداهما فيا لهف نفسي فهلا كنت طعمت من طعام رسول
الله صلى الله عليه وسلم ، حدثنا هشام بن عمار الدمشقي ثنا الوليد بن يزيد عن الجريري
عن الحسن عن انس بن مالك قال رخص رسول الله صلى الله عليه وسلم للحبلى التي تخاف
على نفسها ان تفطر وللمرضع التي تخاف على ولدها ، باب ما جاء في قضاء
رمضان ، حدثنا علي بن المنذر ثنا سفيان بن عيينة عن عمرو بن دينار وعن يحيى بن
سعيد عن ابي سلمة قال سمعت عائشة تقول ان كان ليكون علي الصيام من شهر
رمضان فما اقضيه حتى شعبان ، حدثنا علي بن محمد ثنا عبد الله بن نمير عن عبيدة
عن ابراهيم عن الاسود عن عائشة قالت كنا نحيض عند النبي صلى الله عليه وسلم
فنامر بقضاء الصوم ، باب ما جاء في كفارة من افطر يوما من رمضان
، حدثنا ابو بكر ابن ابي شيبة ثنا سفيان بن عيينة عن الزهري عن حميد بن عبد
الرحمن عن ابي هريرة قال اتى النبي صلى الله عليه وسلم رجل فقال هلكت قال وما
اهلكك قال وقعت على امرأتي في رمضان فقال للنبي صلى الله عليه وسلم اعتق رقبة
قال لا اجد قال فصم شهرين متتابعين قال لا اطيق قال اطعم ستين مسكينا قال لا

احد قال اجلس فجلس فنيا هو كذلك إذ أتي بمكيل يدعى العرق قال اذهب فتصدق به
فقال يا رسول الله والذي بعثك بالحق ما بين لابتيها أهل بيت أحوج اليه منا فالفتلق
وسعه عيالك ۰ حدثنا هرملة بن يحيى ثنا عبد الله بن وهب ثنا عبد الجبار بن عمر حدثني
ابن شهيد عن سعيد بن المسيب عن ابي هريرة عن رسول الله صلى الله عليه وسلم
بمثله وقال وصم يوما مكانه ۰ حدثنا ابو بكر بن ابي شيبة وعلي بن محمد قالا ثنا
وكيع عن سفيان عن حبيب بن ابي ثابت عن ابن المطوس عن ابيه المطوس عن ابي هريرة
قال قال رسول الله صلى الله عليه وسلم من افطر يوما من رمضان من غير رخصة لم يجزه
صوم الدهر وان صامه ۰ ماجاء فيمن افطر ناسيا ۰ حدثنا ابو بكر بن ابي شيبة ثنا
ابو اسامة عن عوف عن خلاس وهو محمد بن سيرين عن ابي هريرة قال قال رسول الله صلى
الله عليه وسلم من اكل ناسيا وهو صائم فليتم صومه فانما اطعمه الله وسقاه حدثنا
ابو بكر بن ابي شيبة وعلي بن محمد قالا ثنا ابو اسامة عن هشام بن عروة عن فاطمة
بنت المنذر عن اسماء بنت ابي بكر قالت افطرنا على عهد رسول الله صلى الله عليه وسلم
يوم غيم ثم طلعت الشمس قلت لهشام امروا بالقضاء قال بد من ذلك ۵
۰ ماجاء في الصائم يقيء ۰ حدثنا ابو بكر بن ابي شيبة ثنا يعلى ومحمد
ابنا عبيد الطنافسيان قالا ثنا محمد بن اسحق عن يزيد بن ابي حبيب عن ابي مرزوق قال
سمعت فضالة بن عبيد صاحب رسول الله صلى الله عليه وسلم يحدث ان النبي صلى الله عليه وسلم خرج عليهم في يوم
صومه فدعا بانائه فشربت فقلنا يا رسول الله ان هذا يوم كنت نصومه قال اجل ولكني
۰ حدثنا عبيد الله بن عبد الكريم ثنا الحكم بن موسى ثنا يحيى بن يوسف ح
وحدثنا عبيد الله ثنا علي بن الحسين بن سليمان ابو الشعثاء ثنا حفص بن غياث جميعا
عن هشام عن ابن سيرين عن ابي هريرة عن النبي صلى الله عليه وسلم قال من ذرعه
القيء فلا قضاء عليه ومن استقاء فعليه القضاء ۰ ماجاء في السواك للصائم ۰ حدثنا
السواك والكحل للصائم ۰ حدثنا عثمان بن محمد بن ابي شيبة ثنا ابو اسمعيل
الملائي عن مجالد عن الشعبي عن مسروق عن عائشة قالت قال رسول الله صلى الله عليه
وسلم من خير خصال الصائم السواك ۰ حدثنا ابو النضر هاشم بن عبد الرحمن الحمصي
ثنا بقية ثنا الزبيدي عن هشام بن عروة عن ابيه عن عائشة قالت اكتحل رسول الله
صلى الله عليه وسلم وهو صائم ۰ ماجاء في الحجامة للصائم ۰ حدثنا
يوسف بن محمد المزكي وداود بن رشيد قالا ثنا مقرن بن سليمان ثنا عبد الله بن بشر
الغساني عن ابي مخالد عن ابي هريرة قال قال رسول الله صلى الله عليه وسلم افطر الحاجم والمحجوم
۰ حدثنا احمد بن يوسف السلمي ثنا عبد الله اسامة بن نسيبة عن عبيد الله ابي بكير
الهذلي ابو خالد انه سمع انا اسما حدثه عن ثوبان قال سمعت النبي صلى الله عليه وسلم يقول
افطر الحاجم والمحجوم وما سناده عن ابي قلابة انه اخبره ان شداد بن اوس بينما هو يمشي
مع رسول الله صلى الله عليه وسلم بالبقيع فرأى رجلا يحتجم فقال ما مضى من عمر الشهر
الا ثمان عشرة ليلة فقال رسول الله صلى الله عليه وسلم افطر الحاجم والمحجوم ۰ حدثنا فرات
ابن محمد ثنا محمد بن فضيل عن يزيد بن زياد عن المقسم عن ابن عباس قال احتجم رسول الله
صلى الله عليه وسلم وهو صائم محرم ۰ ماجاء في الفصد ۰ حدثنا

ابو بكر بن ابي شيبة وعبد الله بن الجراح قالا ثنا ابو الاحوص عن زياد بن علاقة عن عمرو
بن ميمون عن عائشة قالت كان النبي صلى الله عليه وسلم يقبل في شهر رمضان
• حدثنا ابو بكر بن ابي شيبة ثنا علي بن مسهر عن عبيد الله عن القاسم عن عائشة
قالت كان رسول الله صلى الله عليه وسلم يملك اربه • وهو صائم ايكم يملك اربه كما كان رسول
الله صلى الله عليه وسلم يملك اربه • حدثنا ابو بكر بن ابي شيبة وعلي بن محمد قالا
ثنا ابو معاوية عن الاعمش عن مسلم عن مسروق عن حفصة ان النبي صلى الله
عليه وسلم كان يقبل وهو صائم • حدثنا ابو بكر بن ابي شيبة ثنا الفضل بن دكين عن
اسرائيل عن زيد بن جبير عن ابي زيد الصنعي عن ميمونة مولاة النبي صلى الله عليه وسلم قالت
سئل النبي صلى الله عليه وسلم عن رجل قبل امرأته وهما صائمان قال قد افطرا •
• باب ماجاء في المباشرة للصائم • حدثنا ابو بكر بن ابي شيبة ثنا اسمعيل بن
علية عن ابن عون عن ابراهيم قال دخل الاسود ومسروق على عائشة فقالا كان رسول الله
صلى الله عليه وسلم يباشر وهو صائم قالت كان يفعل وكان املككم لاربه • حدثنا
محمد بن خالد بن عبد الله الواسطي حدثنا ابي عن عطاء بن السائب عن سعيد بن جبير
عن ابن عباس قال رخص للكبير الصائم في المباشرة وكره للشاب • باب ماجاء
في الغيبة والرفث للصائم • حدثنا عمرو بن رافع ثنا عبد الله بن المبارك عن ابن ابي ذئب
عن سعيد المقبري عن ابيه عن ابي هريرة قال قال رسول الله صلى الله عليه وسلم
من لم يدع قول الزور والجهل والعمل به فليس لله حاجة في ان يدع طعامه وشرابه
• حدثنا عمرو بن رافع ثنا عبد الله بن المبارك عن اسامة بن زيد عن سعيد المقبري
عن ابي هريرة قال قال رسول الله صلى الله عليه وسلم رب صائم ليس له من صيامه
الا الجوع ورب قائم ليس له من قيامه الا السهر • حدثنا محمد بن الصباح انبانا جرير
عن الاعمش عن ابي صالح عن ابي هريرة قال قال رسول الله صلى الله عليه وسلم اذا
كان يوم صوم احدكم فلا يرفث ولا يجهل وان جهل عليه احد فليقل اني امرؤ صائم
• باب ماجاء في السحور • حدثنا احمد بن عبدة انبانا حماد بن زيد عن عبد
العزيز بن صهيب عن انس بن مالك قال قال رسول الله صلى الله عليه وسلم تسحروا
فان السحور بركة • حدثنا محمد بن بشار ثنا ابو عامر ثنا زمعة بن صالح عن سلمة
عن عكرمة عن ابن عباس عن النبي صلى الله عليه وسلم قال استعينوا بطعام السحر على
صيام النهار وبالقيلولة على قيام الليل • باب ماجاء في تاخير السحور
• حدثنا علي بن محمد ثنا وكيع عن هشام الدستوائي عن قتادة عن انس بن مالك
عن زيد بن ثابت قال تسحرنا مع رسول الله صلى الله عليه وسلم ثم قمنا الى الصلاة
قلت كم بينهما قال قدر قرأة خمسين اية • حدثنا علي بن محمد ثنا ابو بكر بن عياش عن
عاصم عن زر عن حذيفة قال تسحرت مع رسول الله صلى الله عليه وسلم هو النهار الا ان
الشمس لم تطلع حدثنا يحيى بن حكيم ثنا يحيى بن سعيد وابن ابي عدي عن سليمان التيمي عن
ابي عثمان النهدي عن عبد الله بن مسعود ان رسول الله صلى الله عليه وسلم قال لا يمنعن
احدكم اذان بلال من سحوره فانه يؤذن لينبه نائمكم ويرجع قائمكم وليس الفجر ان يقول
هكذا وكذا يعني معترضا في افق السماء • باب ماجاء في تعجيل الافطار • حدثنا

هشام بن عمار ومحمد بن الصباح قالا ثنا عبد العزيز بن أبي حازم عن أبيه عن سهل بن ٧
سعد أن النبي صلى الله عليه وسلم قال لا يزال الناس بخير ما عجلوا الفطر ، حدثنا أبو بكر
بن أبي شيبة ثنا محمد بن بشر عن محمد بن عمرو عن أبي سلمة عن أبي هريرة قال قال رسول
الله صلى الله عليه وسلم لا يزال الناس بخير ما عجلوا الفطر عجلوا الفطر فإن اليهود
يؤخرون ، باب ما جاء على ما يستحب الفطر ، حدثنا عثمان بن أبي شيبة
ثنا عبد الكريم عن سليمان ومحمد بن فضيل وحدثنا أبو بكر ابن أبي شيبة حدثنا محمد
بن فضيل عن عاصم الأحول عن حفصة بنت سيرين عن الرباب أم الرائح بنت صليع عن
عمها سلمان بن عامر قال قال رسول الله صلى الله عليه وسلم إذا أفطر أحدكم فليفطر
على تمر فإن لم يجد فليفطر على الماء فإنه طهور ، باب ما جاء في فرض
الصوم من الليل والخيار في الصوم ، حدثنا أبو بكر بن أبي شيبة ثنا خالد بن مخلد
القطواني عن إسحق بن حازم عن عبد الله بن أبي بكر بن عمرو بن حزم عن سالم عن ابن عمر
عن حفصة قالت قال رسول الله صلى الله عليه وسلم لا صيام لمن لم يفرضه من الليل
، حدثنا إسمعيل بن موسى ثنا شريك عن طلحة بن يحيى عن مجاهد عن عائشة قالت
دخل علي رسول الله صلى الله عليه وسلم فقال هل عندكم شيء فنقول لا فيقول إني صائم
فيقيم على صومه ثم يهدى لنا شيء فيفطر قالت وربما صام وأفطر قلت كيف ذا قالت إنما
مثل هذا مثل الذي يخرج بصدقة فيعطي بعضا ويمسك بعضا ، باب
ما جاء في الرجل يصبح جنبا وهو يريد الصيام ، حدثنا أبو بكر بن أبي شيبة ومحمد
بن الصباح قالا ثنا سفيان بن عيينة عن عمرو بن دينار عن يحيى بن جعدة عن عبد الله
بن عمرو القاري قال سمعت أبا هريرة يقول لا ورب الكعبة ما أنا قلت من أصبح وهو جنب
فليفطر محمد صلى الله عليه وسلم قاله ، حدثنا أبو بكر بن أبي شيبة ثنا محمد بن فضيل
عن مطرف عن الشعبي عن مسروق عن عائشة قالت كان النبي صلى الله عليه وسلم
يبيت جنبا فيأتيه بلال فيؤذنه بالصلاة فيقوم فيغتسل فأنظر إلى تحدر الماء من رأسه
ثم يخرج فأسمع صوته في صلاة الفجر قال مطرف فقلت لعامر في رمضان قال رمضان
وغيره سواء ، حدثنا علي بن محمد ثنا عبد الله بن نمير عن عبيد الله عن نافع قال
سألت أم سلمة عن الرجل يصبح وهو جنب يريد الصوم قالت كان رسول الله صلى
الله عليه وسلم يصبح جنبا من الوقاع لا من الاحتلام ثم يغتسل ويتم صومه ، ،
، باب ما جاء في صيام الدهر ، حدثنا أبو بكر بن أبي شيبة ثنا عبيد بن
سعيد ح وحدثنا محمد بن بشار ثنا يزيد بن هارون وأبو داود قالوا ثنا شعبة
عن قتادة عن مطرف بن عبد الله بن الشخير عن أبيه قال قال النبي صلى الله عليه وسلم
من صام الأبد فلا صام ولا أفطر ، حدثنا علي بن محمد ثنا وكيع عن مسعر وسفيان عن
حبيب بن أبي ثابت المكي عن عبد الله بن عمرو قال قال رسول الله صلى الله عليه وسلم لا صام
من صام الأبد ، باب ما جاء في صيام ثلاثة أيام من كل شهر ، حدثنا
أبو بكر بن أبي شيبة ثنا يزيد بن هارون أنبأنا شعبة عن أنس بن سيرين عن عبد الملك بن
المنهال عن أبيه عن رسول الله صلى الله عليه وسلم أنه كان يأمر بصيام البيض ثلاث عشرة
وأربع عشرة وخمس عشرة ويقول هو كصوم الدهر أو كصيام صوم الدهر ، حدثنا إسحق بن منصور

ثنا حبان بن هلال ثنا همام عن انس بن سيرين ح وحدثني عبد الملك بن قتادة عن ملحان القيسي عن ابيه عن النبي صلى الله عليه وسلم نحوه ، وحدثنا سهل بن سهل ثنا ابو مقاتل عن عاصم الاحول عن ابي عثمان عن ابي تميمة قال قال رسول الله صلى الله عليه وسلم من صام ثلاثة ايام من كل شهر فذلك صوم الدهر وانزل الله تصديق ذلك في كتابه من جاء بالحسنة فله عشر امثالها فالثلاثة بعشرة ايام ، حدثنا ابو بكر بن ابي شيبة ثنا غندر عن شعبة عن يزيد الرشك عن معاذة العدوية عن عائشة انها قالت قال رسول الله صلى الله عليه وسلم يصوم ثلاثة ايام من كل شهر قلت من اية قالت لم يكن يبالي من اية كان ، باب ماجاء في صيام النبي صلى الله عليه وسلم ، حدثنا ابو بكر بن ابي شيبة ثنا سفيان بن عيينة عن ابي لبيد عن ابي سلمة قال سالت عائشة عن صوم النبي صلى الله عليه وسلم فقالت كان يصوم حتى نقول قد صام ويفطر حتى نقول قد افطر ولم ار صام من شهر قط اكثر من صيامه من شعبان كان يصوم شعبان كله وكان يصوم شعبان الا قليلا ، حدثنا محمد بن بشار ثنا شعبة عن ابي بشر عن سعيد بن جبير عن ابن عباس قال كان رسول الله صلى الله عليه وسلم يصوم حتى نقول لا يفطر ويفطر حتى نقول لا يصوم وما صام شهرا متتابعا الا رمضان منذ قدم المدينة ، باب ماجاء في صيام داود ، حدثنا ابو اسحاق ابراهيم بن محمد بن العباس ثنا سفيان بن عيينة عن عمرو بن دينار قال سمعت عمرو بن اوس قال سمعت عبد الله بن عمرو يقول قال رسول الله صلى الله عليه وسلم احب الصيام الى الله صيام داود كان يصوم يوما ويفطر يوما واحب الصلاة الى الله صلاة داود كان ينام نصف الليل ويصلي ثلثه وينام سدسه ، حدثنا احمد بن عبدة ثنا حماد بن زيد ثنا غيلان بن جرير عن عبد الله بن معبد الزماني عن ابي قتادة قال قال عمر بن الخطاب يا رسول الله كيف من يصوم يومين ويفطر يوما قال ومن يطيق ذلك احد قال يا رسول الله كيف بمن يصوم يوما ويفطر يوما قال ذاك صوم داود قال كيف بمن يصوم يوما ويفطر يومين قال وددت اني اطيق ذلك ، باب ماجاء في صيام نوح عليه السلام ، حدثنا سهل بن ابي سهل ثنا سعيد بن ابي مريم عن ابن لهيعة عن جعفر بن ربيعة عن ابي فراس انه سمع عبد الله بن عمرو يقول سمعت رسول الله صلى الله عليه وسلم يقول صيام نوح الدهر الا يوما الفطر ويوم الاضحى ، باب صيام ستة ايام من شوال ، حدثنا هشام بن عمار ثنا بقية ثنا صدقة بن خالد ثنا يحيى بن الحرث الذماري قال سمعت ابا اسماء الرحبي عن ثوبان مولى رسول الله صلى الله عليه وسلم عن رسول الله صلى الله عليه وسلم انه قال من صام ستة ايام بعد الفطر كان تمام السنة من جاء بالحسنة فله عشر امثالها ، حدثنا علي بن محمد ثنا عبد الله بن نمير عن سعيد بن ابي سعيد عن عمر بن ثابت عن ابي ايوب قال قال رسول الله صلى الله عليه وسلم من صام رمضان ثم اتبعه بست من شوال كان كصوم الدهر ، باب صيام يوم في سبيل الله ، حدثنا محمد بن رمح بن المهاجر انبا الليث بن سعد عن ابن الهاد عن سهيل بن ابي صالح عن النعمان بن ابي عياش عن ابي سعيد الخدري قال قال رسول الله صلى الله عليه وسلم من صام يوما في سبيل الله باعد الله بذلك اليوم النار عن وجهه سبعين خريفا ، حدثنا هشام بن عمار ثنا انس بن عياض ثنا عبد الله بن عبد الرحمن الطفاوي عن المقبري عن ابي هريرة قال قال رسول الله صلى

الله عليه وسلم من صام يوما في سبيل الله زحزح الله وجهه عن النار سبعين خريفا
باب ما جاء في النهي عن صيام ايام التشريق • حدثنا ابو بكر بن ابي
شيبة ثنا عبد الرحيم بن سليمان عن محمد بن عمرو عن ابي سلمة عن ابي هريرة قال قال
رسول الله صلى الله عليه وسلم ايام منى ايام اكل وشرب • حدثنا ابو بكر بن ابي شيبة
وعلي بن محمد قالا ثنا وكيع عن سفيان عن حبيب بن ابي ثابت عن نافع بن جبير بن مطعم
عن بشر بن سحيم ان رسول الله صلى الله عليه وسلم خطب ايام التشريق فقال لا يدخل الجنة
الا نفس مسلمة وان هذه الايام ايام اكل وشرب • باب في النهي عن
صيام الفطر والاضحى • حدثنا ابو بكر بن ابي شيبة ثنا يحيى بن يعلى التيمي عن عبد الملك
بن عمير عن قزعة عن ابي سعيد عن رسول الله صلى الله عليه وسلم انه نهى عن صوم يوم
الفطر ويوم الاضحى • حدثنا سهل بن ابي سهل ثنا سفيان عن الزهري عن ابي عبيد
قال شهدت العيد مع عمر بن الخطاب فبدا بالصلاة قبل الخطبة فقال ان رسول الله صلى
الله عليه وسلم نهى عن صيام هذين اليومين يوم الفطر ويوم الاضحى اما يوم الفطر فيوم
فطركم من صيامكم ويوم الاضحى تاكلون فيه من لحم نسككم • باب في صيام
يوم الجمعة • حدثنا ابو بكر بن ابي شيبة ثنا ابو معاوية وحفص بن غياث والاعمش
عن ابي صالح عن ابي هريرة قال نهى رسول الله صلى الله عليه وسلم عن صوم يوم الجمعة
الا يوم قبله او يوم بعده • حدثنا هشام بن عمار ثنا سفيان بن عيينة عن عبد الحميد
بن جبير بن شيبة عن محمد بن عباد بن جعفر قال سالت جابر بن عبد الله وانا اطوف بالبيت
انهى النبي صلى الله عليه وسلم عن صيام يوم الجمعة قال نعم ورب هذا البيت • حدثنا
اسحق بن منصور انبانا ابو داود ثنا شيبان عن عاصم عن زر عن عبد الله بن مسعود قال
قل ما رايت رسول الله صلى الله عليه وسلم يفطر يوم الجمعة • باب ما جاء في
صيام يوم السبت • حدثنا ابو بكر بن ابي شيبة ثنا عيسى بن يونس عن ثور بن يزيد
عن خالد بن معدان عن عبد الله بن بسر قال قال رسول الله صلى الله عليه وسلم
لا تصوموا يوم السبت الا فيما افترض عليكم وان لم يجد احدكم الا عود عنب او لحاء شجرة
فليمصه • حدثنا حميد بن مسعدة ثنا سفيان بن عيينة عن ثور بن يزيد عن خالد بن
معدان عن عبد الله بن بسر عن اخته قالت قال رسول الله صلى الله عليه وسلم فذكر
نحوه • باب صيام العشر • حدثنا علي بن محمد ثنا ابو معاوية عن
الاعمش عن مسلم البطين عن سعيد بن جبير عن ابن عباس قال قال رسول الله صلى الله
عليه وسلم ما من ايام العمل الصالح فيها احب الى الله من هذه الايام يعني العشر
قالوا يا رسول الله ولا الجهاد في سبيل الله قال ولا الجهاد في سبيل الله الا رجل يخرج
بنفسه وماله فلم يرجع من ذلك بشيء • حدثنا عمر بن شبة بن عبيدة ثنا مسعود
بن واصل عن النهاس بن قهم عن قتادة عن سعيد بن المسيب عن ابي هريرة قال قال
رسول الله صلى الله عليه وسلم ما من ايام الدنيا ايام احب الى الله تعالى ان يتعبد له
فيها من ايام العشر وان صيام يوم فيها ليعدل صيام سنة وليلة فيها بليلة القدر
• حدثنا هناد بن السري ثنا ابو الاحوص عن منصور عن ابراهيم عن الاسود عن عائشة
قالت ما رايت رسول الله صلى الله عليه وسلم صام العشر قط • باب صيام

يوم عرفة ٭ حدثنا احمد بن عبدة انبانا حماد بن زيد ثنا غيلان بن جرير عن عبد الله بن معبد الزماني عن ابي قتادة قال قال رسول الله صلى الله عليه وسلم صيام يوم عرفة اعلى احتسب على الله ان يكفر السنة التي قبله والتي بعده ٭ حدثنا هشام بن عمار ثنا يحيى بن حمزة عن اسحق بن عبد الله عن عباد بن عبد الله عن ابي سعيد الخدري عن قتادة بن النعمان قال سمعت رسول الله صلى الله عليه وسلم يقول لصوم صيام يوم عرفة عشر امثاله سنة امامه وسنة بعده ٭ حدثنا ابو بكر بن ابي شيبة وعلي بن محمد قالا ثنا وكيع حدثني موسى بن عقيل حدثني محمد بن عجلان العبدي عن عكرمة قال دخلت على ابي هريرة في بيته فسألته عن صوم يوم عرفة بعرفات فقالا بعرفات فقالا ابو هريرة نهى رسول الله صلى الله عليه وسلم عن صوم عرفة بعرفات ٭ باب صيام يوم عاشوراء ٭ حدثنا ابو بكر بن ابي شيبة ثنا يزيد بن هارون عن ابن ابي ذئب عن الزهري عن عروة عن عائشة قالت كان رسول الله صلى الله عليه وسلم يصوم عاشوراء ويأمر بصيامه ٭ حدثنا سهل بن ابي سهل ثنا سفيان بن عيينة عن ايوب عن سعيد بن جبير عن ابن عباس قال قدم النبي صلى الله عليه وسلم المدينة فوجد اليهود صياما فقال ما هذا قالوا هذا يوم انجى الله فيه موسى واغرق فيه فرعون فصامه موسى شكرا فقال رسول الله صلى الله عليه وسلم نحن احق بموسى منكم فصامه وامر بصيامه ٭ وحدثنا ابو بكر بن ابي شيبة ثنا محمد بن فضيل عن حصين عن الشعبي عن محمد بن سبيع قال قال رسول الله صلى الله عليه وسلم يوم عاشوراء هلا طعمتما هذا اليوم قلنا ما منا من طعم ومنا من لم يطعم قال فاتموا بقية يومكم من كان طعم ومن لم يطعم فارسلوا الى اهل العروض فليتموا بقية يومهم قال يعني اهل العروض حول المدينة ٭ وحدثنا علي بن محمد ثنا وكيع عن ابن ابي ذئب عن القاسم بن عباس عن عبد الله بن عمير مولى ابن عباس عن ابن عباس قال قال رسول الله صلى الله عليه وسلم لان بقيت الى قابل لاصومن التاسع ٭ وحدثنا محمد بن رمح انبانا الليث بن سعد عن نافع عن عبد الله بن عمر انه ذكر عند رسول الله صلى الله عليه وسلم يوم عاشوراء فقال رسول الله صلى الله عليه وسلم كان يوما يصومه اهل الجاهلية فمن احب منكم ان يصومه فليصمه ومن كرهه فليدعه ٭ حدثنا احمد بن عبدة انبانا حماد بن زيد ثنا غيلان بن جرير عن عبد الله بن معبد الزماني عن ابي قتادة قال قال رسول الله صلى الله عليه وسلم صيام يوم عاشوراء اني احتسب على الله ان يكفر السنة التي قبله ٭ باب صيام يوم الاثنين والخميس ٭ حدثنا هشام بن عمار ثنا يحيى بن حمزة حدثني يونس بن يزيد عن خالد بن معدان عن ربيعة بن الغاز انه سأل عائشة عن صيام رسول الله صلى الله عليه وسلم فقالت كان يتحرى صيام الاثنين والخميس ٭ حدثنا العباس بن عبد العظيم العنبري ثنا الضحاك بن مخلد عن محمد بن رفاعة عن سهيل بن ابي صالح عن ابيه عن ابي هريرة ان النبي صلى الله عليه وسلم كان يصوم الاثنين والخميس فقيل يا رسول الله انك تصوم الاثنين والخميس فقال ان يوم الاثنين والخميس يغفر الله فيهما لكل مسلم الا متهاجرين يقول دعهما حتى يصطلحا ٭ باب صيام الاشهر الحرم ٭ حدثنا ابو بكر بن ابي شيبة ثنا وكيع عن سفيان عن الجريري عن ابي السليل عن ابي مجيبة الباهلي عن ابيه او عن

عنه فالما ثبت النبي صلى الله عليه وسلم فقلت يا نبي الله انا الذي اتيتك عام الاول
فقال فما لي اراك جسمك ناحلا فقلت يا رسول الله ما اكلت طعاما بالنهار وما اكلته الا
بالليل فقال من امرك ان تعذب نفسك فقلت يا رسول الله انى اقوى فقال صم شهر الصبر
ويوما بعده قلت اني اقوى على صم شهر الصبر ويومين بعده قلت اني اقوى قال صم
شهر الصبر وثلاثة ايام بعده وصم اشهر الحرم ۞ حدثنا ابو بكر بن ابي شيبة ثنا
الحسين بن علي عن زائدة عن عبد الملك بن عمير عن محمد بن المنتشر عن حميد بن عبد
الرحمن الحميري عن ابي هريرة قال جاء رجل الى النبي صلى الله عليه وسلم فقال
اي الصيام افضل بعد شهر رمضان قال شهر الله الذي تدعونه المحرم حدثنا
ابراهيم بن المنذر الحزامي ثنا داود بن عطاء حدثني زيد بن عبد الحميد بن عبد الرحمن
ابن زيد بن الخطاب عن سليمان بن ابيه عن ابن عباس ان النبي صلى الله عليه وسلم
نهى عن صيام رجب ۞ وحدثنا محمد بن الصباح ثنا عبد العزيز الدراوردي عن يزيد
ابن عبد الله بن اسامة عن محمد بن ابراهيم ان اسامة بن زيد كان يصوم شهر المحرم
ولا يزال صائما حتى مات ۞ باب في الصوم زكاة الجسد ۞ حدثنا ابو بكر
ثنا عبد الله بن المبارك ۞ وحدثنا محرز بن سلمة العدني ثنا عبد العزيز بن محمد جميعا
عن موسى بن ابي عبيدة عن جمهان عن ابي هريرة قال قال رسول الله صلى الله عليه وسلم
لكل شيء زكاة وزكاة الجسد الصوم زاد محرز في حديثه وقال رسول الله صلى الله عليه
وسلم الصائم بنصف الصبر ۞ باب في ثواب من فطر صائما ۞ حدثنا علي بن
محمد ثنا وكيع عن ابن ابي ليلى وحدثنا علي ثنا عبد الملك وابو معاوية عن حجاج كلهم
عن عطاء عن يزيد بن خالد الجهني قال قال رسول الله صلى الله عليه وسلم من فطر
صائما كان له مثل اجرهم من غير ان ينقص من اجورهم شيء ۞ وحدثنا هشام بن
عمار ثنا شعيب بن يحيى الاموي ثنا محمد بن عمرو عن مصعب بن ثابت عن عبد الله بن الزبير
قال افطر رسول الله صلى الله عليه وسلم عند سعد بن معاذ فقال افطر عندكم الصائمون
واكل طعامكم الابرار وصلت عليكم الملائكة ۞ باب في الصائم اذا اكل عنده ۞ حدثنا
ابو بكر بن ابي شيبة وعلي بن محمد وسهل قالوا ثنا وكيع عن شعبة عن حبيب بن زيد
الانصاري عن امراة يقال لها ليلى عن ام عمارة قالت انا نا رسول الله صلى الله عليه
وسلم فقربنا اليه طعاما فكان يقصر من عنده صائما فقال رسول الله صلى الله عليه
وسلم الصائم اذا اكل عنده صلت عليه الملائكة ۞ وحدثنا محمد بن المصفى ثنا بقية
ثنا محمد بن عبد الرحمن عن سليمان بن بريدة عن ابيه قال قال رسول الله صلى الله
عليه وسلم لبلال لغدا يا بلال فقال اني صائم فقال رسول الله صلى الله عليه وسلم
اكل رزقنا وفضل رزق بلال في الجنة اشعرت يا بلال ان الصائم تسبح عظامه وتستغفر
له الملائكة ما اكل عنده ۞ باب من دعي الى طعام وهو صائم ۞ حدثنا
ابو بكر بن ابي شيبة ومحمد بن الصباح قالا ثنا سفيان بن عيينة عن ابي الزناد
عن الاعرج عن ابي هريرة عن النبي صلى الله عليه وسلم قال اذا دعي احدكم الى
طعام وهو صائم فليقل اني صائم ۞ حدثنا احمد بن يوسف السلمي ثنا ابو عاصم
انبانا ابن جريج عن ابي الزبير عن جابر قال قال رسول الله صلى الله عليه وسلم من دعي

الى طعام وهو صايم فليجب فان شاء طعم وان شاء ترك ٭ باب في الصايم لا
ترد دعوته ٭ حدثنا علي بن محمد ثنا وكيع عن سعدان الجهني عن سعد بن ابي مجاهد الطائي
وكان ثقة عن ابي مدله وكان ثقة عن ابي هريرة قال قال رسول الله صلى الله عليه وسلم
ثلاثة لا ترد دعوتهم الامام العادل والصايم حتى يفطر ودعوة المظلوم يرفعها الله
دون الغمام يوم القيمة وتفتح لها ابواب السماء ويقول بعزتي لانصرنك بعد حين ٭ وحدثنا
هشام بن عمار ثنا الوليد بن مسلم ثنا اسحق بن عبيد الله المدني قال سمعت عبد الله
بن ابي مليكة يقول سمعت عبد الله بن عمرو بن العاص يقول قال رسول الله صلى الله
عليه وسلم ان للصايم عند فطره لدعوة ما ترد فقال ابن ابي مليكة سمعت عبد الله
بن عمرو يقول اللهم اني اسئلك برحمتك التي وسعت كل شيء ان تغفر لي ٭ باب
في الاكل يوم الفطر قبل ان يخرج ٭ حدثنا جبارة بن المغلس ثنا هشيم عن عبد الله
بن ابي بكر عن انس بن مالك قال كان النبي صلى الله عليه وسلم لا يخرج يوم الفطر حتى
يطعم تمرات ٭ حدثنا جبارة بن المغلس ثنا مندل بن علي ثنا عمر بن صهبان عن نافع
ابن عمر قال كان النبي صلى الله عليه وسلم لا يغدو يوم الفطر حتى يغدي اصحابه من
صدقة الفطر ٭ وحدثنا محمد بن يحيى ثنا ابو عاصم ثنا ثواب بن عتبة المهري
عن ابن بريدة عن ابيه ان رسول الله صلى الله عليه وسلم كان لا يخرج يوم الفطر حتى
ياكل وكان لا ياكل يوم النحر حتى يرجع ٭ باب من مات وعليه صيام من
رمضان قد فرط فيه ٭ حدثنا محمد بن يحيى ثنا قتيبة ثنا عبثر عن اشعث عن محمد
بن سيرين عن نافع عن ابن عمر قال قال رسول الله صلى الله عليه وسلم من مات
وعليه صيام شهر فليطعم عنه مكان كل يوم مسكين ٭ باب من مات
وعليه نذر من صيام ٭ حدثنا عبد الله بن سعيد ثنا ابو خالد الاحمر عن الاعمش عن
مسلم البطين والحكم وسلمة بن كهيل عن سعيد بن جبير وعطا ومجاهد عن ابن
عباس قال جاءت امراة الى النبي صلى الله عليه وسلم فقالت يا رسول الله ان اختي
ماتت وعليها صيام شهرين متتابعين قال ارايت لو كان على اختك دين اكان تقضيه قالت
بلى قال فحق الله احق ٭ حدثنا زهير بن محمد ثنا عبد الرزاق عن سفيان عن عبد الله بن عطا
عن ابن بريدة عن ابيه قال جاءت امراة الى النبي صلى الله عليه وسلم فقالت يا رسول الله
ان امي ماتت وعليها صوم افصوم عنها قال نعم ٭ باب فيمن اسلم في شهر رمضان
٭ حدثنا محمد بن يحيى ثنا احمد بن خالد الوهبي ثنا محمد بن اسحق عن عيسى بن عبد الله بن مالك
عن عطية بن سفيان بن عبد الله بن ربيعة قال حدثنا وفدنا الذين قدموا على رسول الله صلى
الله عليه وسلم باسلام ثقيف قال وقدموا عليه في رمضان فضرب عليهم قبة في المسجد فلما اسلموا
صاموا ما بقي عليهم من الشهر ٭ باب في المراة تصوم بغير اذن زوجها
٭ حدثنا هشام بن عمار ثنا سفيان بن عيينة عن ابي الزناد عن الاعرج عن ابي هريرة عن النبي
صلى الله عليه وسلم قال لا تصوم المراة وزوجها شاهد يوما من غير رمضان الا باذنه
٭ وحدثنا محمد بن يحيى ثنا يحيى بن حماد ثنا ابو عوانة عن سليمان بن ابي صالح عن ابي سعيد
قال نهى رسول الله صلى الله عليه وسلم النساء ان يصمن الا باذن ازواجهن ٭ باب
فيمن نزل بقوم فلا يصوم الا باذنهم ٭ حدثنا محمد بن يحيى الازدي ثنا موسى بن داود وخالد ابي يزيد

قالا ثنا

قالا ثنا ابو بكر المدني عن هشام بن عروة عن ابيه عن عائشة عن النبي صلى الله عليه وسلم
قال اذا نزل الرجل بقوم فلا يصوموا الا باذنهم ٭ باب فيمن قال الطاعم الشاكر
كالصائم الصابر ٭ حدثنا يعقوب بن حميد بن كاسب ثنا محمد بن معن عن ابيه عن عبد الله
بن عبد الله الاموي عن معن بن محمد عن حنظلة بن علي الاسلمي عن ابي هريرة عن النبي صلى
الله عليه وسلم انه قال الطاعم الشاكر بمنزلة الصائم ٭ وحدثنا اسمعيل بن عبد الله
ابو في ثنا عبد الله بن جعفر ثنا عبد الرحمن بن ابن محمد عن محمد بن عبد الله بن ابي حرة
عن عمه حكيم بن ابي حرة عن سنان بن سنة الاسلمي صاحب النبي صلى الله عليه وسلم
قال قال رسول الله صلى الله عليه وسلم الطاعم الشاكر له مثل اجر الصائم الصابر ٭
٭ باب في ليلة القدر ٭ حدثنا ابو بكر بن ابي شيبة ثنا اسمعيل بن علية عن عاصم
الاحول عن يحيى بن ابي كثير عن ابي سلمة عن ابي سعيد الخدري قال اعتكفنا مع رسول
الله صلى الله عليه وسلم العشر الاوسط من رمضان فقال اني اريت ليلة القدر فانسيتها
فتسوها فالتمسوها في العشر الاواخر في الوتر ٭ باب في فضل العشر الاواخر من شهر
رمضان ٭ حدثنا محمد بن عبد الملك ابن ابي الشوارب وابو اسحق الهروي ابراهيم بن عبد الله
العبسي قالا ثنا عبد الواحد بن زياد ثنا الحسن بن عبيد الله عن ابراهيم النخعي عن الاسود
عن عائشة قالت كان النبي صلى الله عليه وسلم يجتهد في العشر الاواخر ما لا يجتهد في غيره
٭ حدثنا عبد الله بن محمد الزهري ثنا سفيان عن ابن عيينة بن شبرمة عن ابي الضحى
عن مسروق عن عائشة قالت كان النبي صلى الله عليه وسلم اذا دخلت العشر
احيا الليل وشد المئزر وايقظ اهله ٭ باب ما جاء في الاعتكاف ٭ حدثنا
هناد بن السري ثنا ابو بكر بن عياش عن ابي حصين عن ابي صالح عن ابي هريرة قال كان
النبي صلى الله عليه وسلم يعتكف كل عام عشرة ايام فلما كان العام الذي قبض فيه
اعتكف عشرين يوما وكان يعرض عليه القرآن في كل عام مرة فلما كان العام الذي قبض فيه
عرض عليه مرتين ٭ حدثنا محمد بن يحيى ثنا عبد الرحمن بن مهدي عن حماد بن سلمة
عن ثابت بن ابي رافع عن ابي بن كعب ان النبي صلى الله عليه وسلم كان يعتكف
العشر الاواخر من رمضان فسافر عاما فلما كان من العام المقبل اعتكف عشرين من
٭ باب ما جاء فيمن يبتدي الصوم ثم يعتكف وقضاء الاعتكاف ٭ حدثنا ابو بكر
ثنا يعلى بن عبيد ثنا مجمع بن سعيد عن عمرة عن عائشة قالت كان النبي صلى الله عليه وسلم
اذا اراد ان يعتكف صلى الصبح ثم دخل المكان الذي يريد ان يعتكف فيه فاراد ان
يعتكف العشر الاواخر من رمضان فامر فضرب له خبا فامرت عائشة بخبا فضرب لها وامرت
حفصة بخبا فضرب لها فلما راين زينب خبائهما امرت بخبا فضرب لها فلما راى ذلك رسول
الله صلى الله عليه وسلم قال البر تردن فلم يعتكف في رمضان واعتكف عشرا من شوال
٭ باب في المعتكف يعوده ويدله ٭ حدثنا اسحق بن موسى الخطمي ثنا سفيان بن
عيينة عن ايوب عن نافع عن ابن عمر عن عمر انه كان عليه نذر ليلة في الجاهلية يعتكفها
فسال النبي صلى الله عليه وسلم فامره ان يعتكف ٭ باب في المعتكف
يلزم مكانا في المسجد ٭ حدثنا احمد بن عمرو السرح ثنا عبد الله بن وهب اخبرنا يونس
ان نافعا حدثه عن عبد الله بن عمر ان رسول الله صلى الله عليه وسلم كان يعتكف في العشر

الاواخر من رمضان قال نا نافع و قد اراني عبد الله بن عمر المكان الذي كان يعتكف فيه رسول الله صلى الله عليه وسلم ، حدثنا محمد بن يحيى ثنا نعيم بن حماد ثنا ابن المبارك عن عيسى بن عمر بن موسى عن نافع عن ابن عمر ان رسول الله صلى الله عليه وسلم كان يعتكف في العشر الاواخر من رمضان قال نا نافع و قد اراني عبد الله بن عمر المكان الذي كان يعتكف فيه رسول الله صلى الله عليه وسلم ، حدثنا محمد بن يحيى ثنا نعيم بن حماد ثنا ابن المبارك عن عيسى بن عمر بن موسى عن نافع عن ابن عمر عن النبي صلى الله عليه وسلم انه كان اذا اعتكف طرح له فراشه او يوضع له سريره وراء اسطوانة التوبة ، باب الاعتكاف في خيمة في المسجد ، حدثنا محمد بن عبد الاعلى الصنعاني ثنا المعتمر بن سليمان حدثني عمارة بن غزية قال سمعت محمد بن ابراهيم عن ابي سلمة عن ابي سعيد الخدري ان رسول الله صلى الله عليه وسلم اعتكف في قبة تركية على سدتها قطعة حصير قال فاخذ الحصير بيده ففتحها في ناحيتها القبة ثم اطلع راسه فكلم الناس ، باب في المعتكف يعود المريض ويشهد الجنائز ، حدثنا محمد بن رمح انبانا الليث بن سعد عن ابن شهاب عن عروة بن الزبير و عمرة بنت عبد الرحمن ان عائشة قالت ان كنت لادخل البيت للحاجة والمريض فيه فما اسئل عنه الا و انا مارة قالت وكان رسول الله صلى الله عليه وسلم لا يدخل البيت الا لحاجة اذا كانوا معتكفين ، حدثنا احمد بن منصور ابو بكر ثنا يونس بن محمد المؤدب ثنا حفص بن ميسرة عن عبد الرحمن عن عبد الله بن عون عن مالك قال قال رسول الله صلى الله عليه وسلم المعتكف يتبع الجنازة و يعود المريض ، باب ما جاء في المعتكف يغسل رأسه ويرجله ، حدثنا علي بن محمد ثنا وكيع عن هشام بن عروة عن ابيه عن عائشة قالت كان رسول الله صلى الله عليه وسلم يدني الي رأسه وهو مجاور فاغسله وارجله وانا حائض ، باب في المعتكف يزوره اهله في المسجد ، حدثنا ابراهيم بن المنذر الحزامي ثنا محمد بن عثمان بن عمر بن موسى بن عبيد الله بن معمر عن ابيه عن ابن شهاب اخبرني علي بن الحسين عن صفية بنت حيي زوج النبي صلى الله عليه وسلم انها جاءت رسول الله صلى الله عليه وسلم تزوره وهو معتكف في المسجد في العشر الاواخر من شهر رمضان فتحدثت عنده ساعة من العشاء ثم قامت تنقلب فقام معها رسول الله صلى الله عليه وسلم يقلبها حتى اذا بلغت باب المسجد الذي كان عند منزل ام سلمة زوج النبي صلى الله عليه وسلم مر بهما رجلان من الانصار فسلما على رسول الله صلى الله عليه وسلم ثم نفذا فقال لهما رسول الله صلى الله عليه وسلم على رسلكما انما صفية بنت حيي فقالا سبحان الله يا رسول الله وكبر عليهما فقال رسول الله صلى الله عليه وسلم ان الشيطان يجري من ابن آدم مجرى الدم واني خشيت ان يقذف في قلوبكما شيئا ، باب المستحاضة تعتكف ، حدثنا الحسن بن محمد الصباح ثنا عفان ثنا يزيد بن زريع عن خالد الحذاء عن عكرمة قال قالت عائشة اعتكفت مع رسول الله صلى الله عليه وسلم امرأة من نسائه فكانت ترى الحمرة والصفرة فربما وضعت تحتها الطست ، باب في نوافل الاعتكاف ، حدثنا عبيد الله بن عبد الكريم ثنا عيسى بن موسى البخاري عن عبيدة الحميري عن فرقد السبخي عن سعيد بن جبير عن ابن

عباس

عباس ان رسول الله صلى الله عليه وسلم قال في المعتكف هو يعتكف الذنوب ويجري له من الحسنات كفاعل الحسنات كلها ۔ باب فيمن قام ليلتي العيدين ۔ حدثنا ابو احمد المرار بن حمويه ثنا محمد بن المصفى ثنا بقية بن الوليد ثنا ثور بن يزيد عن خالد بن معدان عن ابي امامة عن النبي صلى الله عليه وسلم قال من قام ليلتي العيد محتسبا لله لم يمت قلبه يوم تموت القلوب ۔ تم كتاب الصيام ۔ كتاب الزكاة ۔ حدثنا علي بن محمد ثنا وكيع ابن الجراح ثنا زكريا بن اسحق المكي عن يحيى بن عبد الله بن صيفي عن ابي معبد مولى ابن عباس عن ابن عباس ان النبي صلى الله عليه وسلم بعث معاذا الى اليمن فقال انك تاتي قوما اهل كتاب فادعهم الى شهادة ان لا اله الا الله وانى رسول الله فان هم اطاعوا لذلك فاعلمهم ان الله افترض عليهم خمس صلوات في كل يوم وليلة فان هم اطاعوا لذلك فاعلمهم ان الله افترض عليهم صدقة في اموالهم توخذ من اغنيائهم فترد في فقرائهم فان هم اطاعوا لذلك فاياك وكرائم اموالهم واتق دعوة المظلوم فانها ليس بينها وبين الله حجاب ۔ باب ما جاء في منع الزكاة ۔ حدثنا محمد بن عمرو الحدائي ثنا سفيان بن عيينة عن عبد الملك بن اعين وجامع ابن ابي راشد سمعا شقيق بن سلمة يخبر عن عبد الله بن مسعود عن رسول الله صلى الله عليه وسلم قال ما من احد لا يؤدي زكاة ماله الا مثل له يوم القيمة ثعبانا اقرع حتى يطوق عنقه ثم قرا النبي صلى الله عليه وسلم مصداقه من كتاب الله ولا يحسبن الذين يبخلون بما اتاهم الله من فضله الاية ۔ حدثنا علي بن محمد ثنا وكيع عن الاعمش عن المعرور بن سويد عن ابي ذر قال قال رسول الله صلى الله عليه وسلم ما من صاحب بل ولا اهل ولا نفر لا يؤدي زكاتها الا حانت له يوم القيمة اقعد ما كانت واسمنه تطؤه بقوائمها وتنطحه باحفائها كلما نفدت اخراها عادت عليه اولاها حتى يقضى بين الناس ۔ حدثنا ابو مروان محمد بن عثمان العثماني ثنا عبد العزيز بن ابي حازم عن العلاء بن عبد الرحمن عن ابيه عن ابي هريرة ان رسول الله صلى الله عليه وسلم قال ما من صاحب ابل لا يفعل فيها حقها ومن حقها حلبها يوم وردها الا اتى بها يوم القيمة اعظم ما كانت واسمنه تطؤه باخفافها وتنطحه بقرونها وليس فيها يومئذ جلحاء ولا عضباء قال ما رد منها صدره صاحبه ورجع عليه اخراها حتى يقضى بين الناس في مثل يوم كان مقداره خمسين الف سنة فيرى سبيله اما الى الجنة واما الى النار قيل فما الابل يا رسول الله قال ولا في ابل لا تؤدي حقها ۔ باب ما اذى زكاته فليس بكنز ۔ حدثنا عمرو بن سواد المصري ثنا عبد الله بن وهب عن ابن لهيعة عن عياض بن عبد الله عن ابي سعيد مولى عبد الله بن عمر عن ابي الخطاب قال اخرجت مع عبد الله بن عمر فلحقه اعرابي فقال له اخبرني بقول الله الذين يكنزون الذهب والفضة ولا ينفقونها في سبيل الله قال له ابن عمر من كنزها فلم يؤد زكاتها فويل له انما كان هذا قبل ان تنزل الزكاة فلما انزلت جعلها الله طهرا للاموال ثم التفت فقال ما ابالي لو كان لي احد ذهبا اعلم عدده وازكيه واعمل فيه بطاعة الله ۔ حدثنا ابو بكر بن ابي شيبة ثنا احمد بن عبد الملك ثنا اشعث عن ابي اسحق عن ابي وائل عن ابي هريرة ان رسول الله صلى الله عليه وسلم قال اذا اديت زكاة مالك فقد قضيت ما عليك ۔ حدثنا علي بن محمد ثنا يحيى بن آدم

من شريك عن حمزة عن الشعبي عن فاطمة بنت قيس انها سمعت نبيها صلى الله عليه وسلم
يقول ليس في المال حق سوى الزكاة ۞ زكاة الورق والذهب حدثنا علي بن محمد
ثنا وكيع عن سفيان عن ابي اسحق عن الحرث عن علي عليه السلام قال قال رسول الله
صلى الله عليه وسلم اني قد عفوت عنكم عن صدقة الخيل والرقيق ولكن هاتوا ربع
العشر من كل اربعين درهما درهم حدثنا بكر بن خلف ومحمد بن يحيى قالا ثنا عبد الله
بن موسى اخبرنا ابراهيم بن اسمعيل عن عبد الله بن دينار قال قد عن عمر وعائشة ان النبي
صلى الله عليه وسلم كان ياخذ من كل عشرين دينارا فصاعدا نصف دينار ومن الاربعين
دينارا ۞ من استفاد مالا

حدثنا نصر بن علي الجهضمي ثنا شجاع بن الوليد ثنا عارثة بن محمد عن عمرة عن
عائشة قالت سمعت رسول الله صلى الله عليه وسلم يقول لا زكاة في مال حتى يحول عليه
الحول ۞ باب ما يجب فيه الزكاة من الاموال ۞ حدثنا ابو بكر بن ابي شيبة
ثنا ابو اسامة ۞ حدثني الوليد بن كثير عن محمد بن عبد الرحمن بن ابي صعصعة عن يحيى
بن عمارة وعباد بن تميم عن ابي سعيد الخدري انه سمع النبي صلى الله عليه وسلم يقول ليس فيما
دون خمسة اوسق من التمر ولا فيما دون خمس اواق ولا فيما دون خمس ذود صدقة ۞
حدثنا علي بن محمد ثنا وكيع عن محمد ابن مسلم عن عمرو بن دينار عن جابر بن عبد الله
قال قال رسول الله صلى الله عليه وسلم ليس فيما دون خمس ذود صدقة وليس فيما
دون خمس اواق صدقة وليس فيما دون خمسة اوسق صدقة ۞ باب
تعجيل الزكاة قبل محلها ۞ حدثنا محمد بن يحيى ثنا سعيد بن منصور ثنا اسمعيل بن زكريا
عن مجالد بن سعيد عن الحكم عن حجية بن عدي عن علي بن ابي طالب عليه السلام ان العباس
سال النبي صلى الله عليه وسلم في تعجيل صدقته قبل ان تحل فرخص له في ذلك ۞
۞ باب ما يقال عند اخراج الزكاة ۞ حدثنا علي بن محمد ثنا وكيع عن شعبة
عن عمرو بن مرة قال سمعت عبد الله بن ابي اوفى يقول كان رسول الله صلى الله عليه وسلم
اذا اتاه الرجل بصدقة ماله صلى عليه فاتيته بصدقة مالي فقال اللهم صل على آل
ابي اوفى ۞ حدثنا سويد بن سعيد بن الوليد ابن مسلم عن البحتري عن عبيد عن ابي هريرة
قال قال رسول الله صلى الله عليه وسلم اذا اعطيتم الزكاة فلا تنسوا ان تقولوا
اللهم اجعلها مغنما ولا تجعلها مغرما ۞ باب صدقة الابل ۞ حدثنا
ابو بكر بن خلف ثنا عبد الرحمن بن مهدي ثنا سليمان بن كثير ثنا الزهري عن
سالم بن عبد الله عن ابيه عن النبي صلى الله عليه وسلم قال اقرانا سالم كتابا كتبه رسول
الله صلى الله عليه وسلم في الصدقة فاذا بين قبل ان يتوفاه الله فوجدت فيه في خمس من الابل
في كل خمس شاة وفي خمسة عشرة ثلاث شياه وفي عشرين اربع شياه وفي خمس وعشرين
ست مخاض الى خمس وثلاثين واحدة فبنت لبون الى خمسة واربعين فان زادت
على خمس واربعين واحدة ففيها حقة الى ستين فان زادت على ستين واحدة ففيها
جذعة الى خمس وسبعين فان زادت على خمس وسبعين واحدة ففيها بنتا لبون الى
تسعين فان زادت على تسعين واحدة ففيها حقتان الى عشرين ومائة فاذا كثرت ففي
كل خمسين حقة وفي كل اربعين بنت لبون ۞ حدثنا محمد بن عقيل بن خويلد الواسطي ثنا

حفص بن عبد الله السلمي ثنا ابراهيم بن طهمان عن عمرو بن يحيى عن عمارة عن ابي سعيد الخدري قال قال رسول الله صلى الله عليه وسلم ليس فيما دون خمس من الابل صدقة وليس في الاربع شيء فاذا بلغت خمسا ففيها شاة الى ان تبلغ تسعا فاذا بلغت عشرة ففيها شاتان الى ان تبلغ اربع عشرة فاذا بلغت خمس عشرة ففيها ثلاث شياه الى ان تبلغ تسع عشرة فاذا بلغت عشرين ففيها اربع شياه الى ان تبلغ اربعا وعشرين فاذا بلغت خمسا وعشرين ففيها بنت مخاض الى خمس وثلاثين فاذا لم يكن بنت مخاض فابن لبون ذكر فان زادت بعيرا ففيها بنت لبون الى ان تبلغ خمسا واربعين فان زادت بعيرا ففيها حقة الى ان تبلغ ستين فان زادت بعيرا ففيها جذعة الى ان تبلغ خمسا وسبعين فان زادت بعيرا ففيها بنتا لبون الى ان تبلغ تسعين فان زادت بعيرا ففيها حقتان الى ان تبلغ عشرين ومائة ثم في كل خمسين حقة وفي كل اربعين بنت لبون. واذا اختلفت سنو الابل في سنين او وقص في سن

حدثنا محمد بن بشار ومحمد بن يحيى ومحمد بن مرزوق قالوا حدثنا محمد بن عبد الله الانصاري حدثني ابي عن ثمامة حدثني انس بن مالك ان ابا بكر الصديق كتب له هذا كتاب الصدقة التي فرض رسول الله صلى الله عليه وسلم على المسلمين التي امر الله بها رسوله صلى الله عليه وسلم فاين استيسرت الابل في فرائض الصدقة من بلغت عنده من الابل صدقة الجذعة وليست عنده وعنده حقة فانها تقبل منه الحقة ويجعل معها شاتين ان استيسرتا له او عشرين درهما ومن بلغت عنده صدقة الحقة وليست عنده الا بنت لبون فانها تقبل منه بنت لبون ويجعل معها شاتين او عشرين درهما ومن بلغت صدقته بنت لبون وليست عنده وعنده حقة فانها تقبل منه الحقة ويعطيه المصدق عشرين درهما او شاتين ومن بلغت صدقته بنت لبون وليست عنده وعنده بنت مخاض فانها تقبل منه بنت مخاض ويعطي معها عشرين درهما او شاتين ومن بلغت صدقته بنت مخاض وليست عنده وعنده بنت لبون فانها تقبل منه بنت لبون ويعطيه المصدق عشرين درهما او شاتين الا ان يكون عنده ابنة مخاض على وجهها وعنده ان لبون ذكر فانه يقبل منه ولا يشتري منه شيء

حدثنا علي بن محمد ثنا وكيع عن شريك عن عثمان الشحام عن ابي ليلى الكندي عن معاذ بن جبل قال بعثني رسول الله صلى الله عليه وسلم فاخذت بيده وقرأت في يده لا تجمع بين متفرق ولا تفرق بين مجتمع خشية الصدقة فاتاه رجل بناقة عظيمة فاراد ان يأخذها فابى ان يأخذها الا برضاه وقال اي ارض تقلني واي سماء تظلني اذا اتيت نبي الله صلى الله عليه وسلم وقد احدث لخيار ابل رجل مسلم

حدثنا علي بن محمد ثنا وكيع عن اسرائيل عن عاصم عن عامر عن جرير عن عبد الله قال قال رسول الله صلى الله عليه وسلم لا يرجع المصدق الا عن رضاه

حدثنا محمد بن عبد الله بن نمير ثنا يحيى بن عيسى الرملي ثنا الاعمش عن شقيق عن مسروق عن معاذ بن جبل قال بعثني رسول الله صلى الله عليه وسلم الى اليمن وامرني ان آخذ من البقر من كل اربعين مسنة ومن كل ثلاثين تبيعا او تبيعة

حدثنا سفيان

بن وكيع ثنا عبد السلام بن حرب عن حصين عن ابي عبيدة عن عبد الله ان النبي صلى
الله عليه وسلم قال في ثلاثين تبيع او تبيعة وفي اربعين مسنة ٭ باب صدقة
الغنم ٭ حدثنا بكر بن خلف ثنا عبد الرحمن بن مهدي ثنا سليمان بن كثير ثنا ابن شهاب
عن سالم بن عبد الله عن ابيه عن رسول الله صلى الله عليه وسلم قال اقرأني سالم كتابا كتبه
رسول الله صلى الله عليه وسلم في الصدقات قبل ان يتوفاه الله فوجدت فيه في اربعين شاة شاة
الى عشرين ومائة فاذا زادت واحدة ففيها شاتان الى مائتين فان زادت ففيها ثلاث
الى ثلاث مائة فاذا كثرت ففي كل مائة شاة ووجدت فيه لا يجمع بين مفترق ولا يفرق بين مجتمع
ووجدت فيه لا يؤخذ في الصدقة تيس ولا هرمة ولا ذات عوار ٭ حدثنا ابو بدر عباد بن الوليد
ثنا محمد بن المفضل ثنا ابن المبارك عن اسامة بن زيد عن ابيه عن ابن عمر قال قال رسول الله
صلى الله عليه وسلم تؤخذ صدقات المسلمين على مياههم ٭ حدثنا احمد بن عثمان بن حكيم الاودي
ثنا ابو نعيم ثنا عبد السلام بن حرب عن يزيد بن عبد الرحمن عن ابي هند عن نافع عن ابن عمر
عن النبي صلى الله عليه وسلم في اربعين شاة شاة الى عشرين ومائة فاذا زادت واحدة
ففيها شاتان الى مائتين فان زادت واحدة ففيها ثلاث شياه الى ثلاث مائة فان زادت
ففي كل مائة شاة لا يفرق بين مجتمع ولا يجمع بين متفرق خشية الصدقة وكل خليطين
يتراجعان بالسوية وليس للمصدق هرمة ولا ذات عوار ولا تيس الا ان يشاء المصدق
٭ باب ما جاء في عمال الصدقة ٭ حدثنا عيسى بن حماد المصري ثنا الليث بن سعد
عن يزيد بن ابي حبيب عن سعد بن سنان عن انس بن مالك قال قال رسول الله صلى الله
عليه وسلم المعتدي في الصدقة كمانعها ٭ حدثنا ابو كريب ثنا عبدة بن سليمان ومحمد
بن فضيل ويونس بن بكير عن محمد بن اسحق عن عاصم بن عمر بن قتادة عن محمود بن لبيد
عن رافع بن خديج قال سمعت رسول الله صلى الله عليه وسلم يقول العامل على الصدقة
بالحق كالغازي في سبيل الله حتى يرجع الى بيته ٭ حدثنا عمرو بن سواد المصري ثنا ابن وهب
اخبرني عمرو بن الحرث ان موسى بن جبير حدثه ان عبد الله بن عبد الرحمن بن الحباب الانصاري
حدثه ان عبد الله بن انيس حدثه انه تذاكر هو وعمر بن الخطاب يوما الصدقة فقال
عمر الم تسمع رسول الله صلى الله عليه وسلم حين يذكر غلول الصدقة انه من غل بها
بعيرا او شاة اتي به يوم القيمة يحمله قال فقال عبد الله بن انيس بلى ٭ حدثنا ابو بدر
عباد بن الوليد ثنا ابو عتاب ٭ حدثني ابراهيم بن عطا مولى عمران ٭ حدثني ابي ان عمران
بن الحصين استعمل على الصدقة فلما رجع قيل له اين المال قال وللمال ارسلتني اخذناه
من حيث كنا ناخذ على عهد رسول الله صلى الله عليه وسلم ووضعناه حيث كنا نضعه
٭ باب صدقة الخيل والرقيق ٭ حدثنا ابو بكر بن ابي شيبة ثنا سفيان بن
عيينة عن عبد الله بن دينار عن سليمان بن يسار عن عراك بن مالك عن ابي هريرة قال
قال رسول الله صلى الله عليه وسلم ليس على المسلم في عبده ولا في فرسه صدقة
٭ حدثنا سهل بن ابي سهل ثنا سفيان بن عيينة عن ابي اسحق عن الحرث عن علي عليه
السلام عن النبي صلى الله عليه وسلم قال تجوزت لكم عن صدقة الخيل والرقيق

ما يجب فيه الزكاة من الاموال

حدثنا عمرو بن سواد المصري ثنا عبد الله بن وهب اخبرني سليمان بن بلال عن شريك

ابن ابي

بن ابى ثمر عن عطاء بن يسار عن معاذ بن جبل ان رسول الله صلى الله عليه وسلم بعثه الى اليمن وقال له خذ الحب من الحب والشاة من الغنم والبعير من الابل والبقر من البقر . حدثنا هشام بن عمار ثنا اسمعيل بن عياش عن محمد بن عبيد الله عن عمرو بن شعيب عن ابيه عن جده قال انما سن رسول الله صلى الله عليه وسلم الزكاة فى هذه الخمسة فى الحنطة والشعير والتمر والزبيب والذرة . صدقة الزرع والثمار . حدثنا اسحق بن موسى ابو موسى الانصارى ثنا عاصم بن عبد العزيز بن عاصم ثنا الحرث بن عبد الرحمن بن عبد الله بن سعد بن ابى ذباب عن سليمان بن يسار عن بشر بن سعيد عن ابى هريرة قال قال رسول الله صلى الله عليه وسلم فيما سقت السماء والعيون او كان عثريا العشر وفيما سقى بالنضح نصف العشر . حدثنا هارون بن سعيد المصرى ابو جعفر حدثنا ابن وهب اخبرنى يونس عن ابن شهاب عن سالم عن ابيه قال سمعت رسول الله صلى الله عليه وسلم يقول فيما سقت السماء والانهار او العيون او كان عثريا العشر وفيما سقى بالنضح نصف العشر . حدثنا الحسن بن على بن عفان حدثنا عبد الرحمن بن ابى الزناد حدثنا ابو بكر بن عياش عن عاصم بن ابى النجود عن ابى وائل عن مسروق عن معاذ بن جبل قال بعثنى رسول الله صلى الله عليه وسلم الى اليمن وامرنى ان آخذ مما سقت السماء وما سقى غربا العشر وما سقى بالدوالى نصف العشر قال يجبى بن آدم وهذا العشر اذا كان هو الذى يسقى بماء السماء فاما اذا كان مما يزرع للسحاب وهو ما كانت تسقيه الامطار والبعل مما كان بين الكريين فهذه حبت حرفه ان يكون فى الماء فلا عياض الى ان يشقى الخمسة بين والست بجعل ذلك الشقى لهذا العمل والشبه فى ذلك الوادى او اشباهه والبعل سيلا وون سيله . باب عرض النخل والعنب . حدثنا عبد الرحمن بن ابراهيم الدمشقى ثنا الوليد بن بكار ثنا عبد الله بن نافع ثنا محمد بن صالح التمار عن الزهرى عن سعيد بن المسيب عن ابى سعيد ان النبى صلى الله عليه وسلم كان بعث على الناس من يخرص عليهم ثمارهم . حدثنا موسى بن مروان الرقى ثنا مروان بن ابى حفصة عن سفيان عن سهيل بن ابى صالح عن مغيرة عن ابى هريرة ان النبى صلى الله عليه وسلم حين اصلح خيبر اشترط عليهم ان له الارض وكل صفراء وبيضاء يخبئ ذهبت والفضة وقال انا اعلم بكم على الارض فاعطيناها على ان نعمرها ولنا نصف الثمرة ولكم نصفها فرخص لنا عند ذلك فلما كان حين يصرم النخل بعث اليهم ابن رواحة فخرص عليهم ما فى ايديهم ثم قال ان شئتم فلكم وان شئتم فلى فكانوا اذا اكذا وكذا اصعا لوا اكثرت علينا من رواحة فقال لا اجور فى النخل فاعطيكم نصف الذى قلت فقال قوم لهذا الحق وبه تقوم السماوات والارض فقد رضينا ان ناخذ بالذى قلت . باب الخرص فى الصدقة متى هو . حدثنا ابو بكر بن خلف ثنا يحيى بن سعيد عن عبد الحميد بن جعفر حدثنى صالح بن ابى عريب عن كثير بن مرة الحضرمى عن عوف بن مالك الاشجعى قال بعث رسول الله صلى الله عليه وسلم عبد الله بن رواحة رجلا قبلنا وفينا وبيده عصا فجعل يتعشق بها فى ذلك العنق . يقول لنا يا هذه الصدقة تصدق يا طيب فقال ان رب هذه الصدقة يامل الخرص يوم القيمة . حدثنا احمد بن يحيى بن سعيد القطان ثنا

عمرو بن محمد العنقزي ثنا اسليط بن نصر عن السدي عن عدي بن ثابت عن البراء بن عازب
في قوله ومما اخرجنا لكم من الارض ولا تيمموا الخبيث منه تنفقون قال نزلت في الانصار
كانت الانصار تخرج اذا كان جذاذ النخل من حيطانها اقناء البسر فيعلقونه على حبل بين
اسطوانتين في مسجد رسول الله صلى الله عليه وسلم فياكل منه فقراء المهاجرين فيعمد احدهم فيدخل
فيعمد قنو الحشف يظن انه جائز في كثرة ما يوضع من الاقناء فنزل فيمن فعل ذلك ولا
تيمموا الخبيث منه تنفقون يقول لا تعمدوا للحشف منه تنفقون ولستم باخذيه الا ان
تغمضوا فيه يقول لو اهدي لكم ما قبلتموه الا على الاستحياء من صاحبه غيظا انه بعث اليك
ما لم يكن فيه حاجة واعلموا ان الله غني عن صدقاتكم ٥ زكاة العسل ٥
حدثنا ابو بكر بن ابي شيبة وعلي بن محمد قالا ثنا وكيع عن سعيد بن عبد العزيز
عن سليمان بن موسى عن ابي سيارة المتعي قال قلت يا رسول الله ان لي نحلا قال ادي العشر
قلت يا رسول الله احمها لي فحماها لي ٥ حدثنا محمد بن يحيى ثنا نعيم بن حماد ثنا ابن المبارك
ثنا اسامة بن زيد عن عمرو بن شعيب عن ابيه عن جده عبد الله بن عمرو عن النبي صلى الله
عليه وسلم انه اخذ من العسل العشر ٥ باب صدقة الفطر ٥ حدثنا محمد
بن رمح المصري ثنا الليث بن سعد عن نافع عن بن عمر ان رسول الله صلى الله عليه وسلم
امر بزكاة الفطر صاعا من تمر او صاعا من شعير قال عبد الله فجعل الناس عدله مدين
من حنطة ٥ حدثنا حفص بن عمر وحدثنا عبد الرحمن بن مهدي ثنا مالك بن انس عن
نافع عن ابن عمر قال فرض رسول الله صلى الله عليه وسلم صدقة الفطر صاعا من شعير
او صاعا من تمر على كل حر او عبد ذكر او انثى من المسلمين ٥ حدثنا عبد الله بن احمد بن
بشير بن ذكوان واحمد بن الازهر قالا ثنا ابو مروان بن محمد ثنا ابو يزيد الخولاني عن سيار
بن عبد الرحمن الصدفي عن عكرمة عن بن عباس قال فرض رسول الله صلى الله عليه
وسلم زكاة الفطر طهرة للصائم من اللغو والرفث وطعمة للمسلمين فمن اداها قبل
الصلاة فهي زكاة مقبولة ومن اداها بعد الصلاة فهي صدقة من الصدقات ٥ حدثنا
علي بن محمد ثنا وكيع عن سفيان عن سلمة بن كهيل عن القاسم بن مخيمرة عن ابي عمار عن
قيس بن سعد قال امرنا رسول الله صلى الله عليه وسلم بصدقة الفطر قبل ان تنزل
الزكاة فلما نزلت الزكاة لم يامرنا ولم ينهانا ونحن نفعله ٥ حدثنا علي بن محمد ثنا وكيع
عن داود بن قيس الفراء عن عياض بن عبد الله بن ابي سرح عن ابي سعيد الخدري قال كنا
نخرج زكاة الفطر اذا كان فينا رسول الله صلى الله عليه وسلم صاع من طعام صاع
من تمر صاع من شعير صاع من اقط صاع من زبيب فلم نزل كذلك حتى قدم علينا معاوية
المدينة فكان فيمن كلم به الناس ان قال لا ارى مدين من سمر الشام الا يعدل صاعا
من هذا فاخذ الناس بذلك قال ابو سعيد لا ازل اخرجه كما كنت اخرجه على عهد رسول الله
صلى الله عليه وسلم ابدا ما عشت ٥ حدثنا هشام بن عمار ثنا عبد الرحمن بن سعد بن عمار
المؤذن ثنا عمر بن حفص عن عمار بن سعد مؤذن رسول الله صلى الله عليه وسلم ان رسول
الله صلى الله عليه وسلم امر بصدقة الفطر صاعا من تمر او صاعا من شعير او صاعا من
سلت ٥

العشر والخراج

حدثنا الحسين بن جنيد الدامغاني ثنا عتاب بن زياد المروزي ثنا ابو حمزة قال سمعت

مغيرة

مغيرة الازدي يحدث عن محمد بن زيد عن حيان الاعرج عن العلاء بن الحضرمي قال بعثني رسول الله صلى الله عليه وسلم الى البحرين او الى هجر فكنت آتي الحائط يكون بين الاخوة يسلم احدهما فاخذ من المسلم العشر ومن المشرك الخراج ﴿ باب الوسق ستون صاعا ﴾ حدثنا عبد الله بن سعيد الكندي ثنا محمد بن عبيد الله الطنافسي عن ادريس الاودي عن عمرو بن مرة عن ابي البختري عن ابي سعيد رفعه الى النبي صلى الله عليه وسلم قال الوسق ستون صاعا ﴿ حدثنا علي بن المنذر ثنا محمد بن فضيل ثنا محمد بن عبد الله عن عطاء بن ابي رباح وابي الزبير عن جابر بن عبد الله قال قال رسول الله صلى الله عليه وسلم الوسق ستون صاعا ﴿ الصدقة على ذي قرابته ﴾ حدثنا علي بن محمد ثنا ابو معاوية عن الاعمش عن شقيق عن عمرو بن الحريث بن المصطلق عن ابن اخي زينب امراة عبد الله عن زينب امراة عبد الله قالت سالت رسول الله صلى الله عليه وسلم ايجزي عني من الصدقة النفقة على زوجي وايتام في حجري فقال رسول الله صلى الله عليه وسلم لها اجران اجر الصدقة واجر القرابة ﴿ حدثنا حسين بن محمد بن الصباح ثنا ابو معاوية ثنا الاعمش عن شقيق عن عمرو بن الحريث عن اخي زينب عن زينب امراة عبد الله عن النبي صلى الله عليه وسلم نحوه ﴿ حدثنا ابو بكر بن ابي شيبة ثنا ابن ادريس ثنا حفص بن غياث عن هشام بن عروة عن ابيه عن زينب بنت ام سلمة عن ام سلمة قالت امرنا رسول الله صلى الله عليه وسلم بالصدقة فقالت زينب امراة عبد الله ايجزي مني ان اتصدق ان انصدق على زوجي وهو فقير وبني اخ لي ايتام وانا انفق عليهم هكذا وهكذا وعلى كل حال قال قال نعم قال وكانت صناع اليدين ﴿ باب كراهية المسئلة ﴾ حدثنا علي بن محمد وعمرو بن عبد الله الاودي قالا ثنا وكيع عن هشام بن عروة عن ابيه عن جده قال قال رسول الله صلى الله عليه وسلم لان ياخذ احدكم احبلة فيأتي الجبل فيجيء بحزمة حطب على ظهره فيبيعها فيستغني بثمنها خير له من ان يسال الناس اعطوه او منعوه ﴿ حدثنا علي بن محمد ثنا وكيع عن ابي ذئب عن محمد بن قيس عن عبد الرحمن بن يزيد عن ثوبان قال قال رسول الله صلى الله عليه وسلم من يتقبل لي واحدة واتقبل له بالجنة قلت انا قال لا تسال الناس شيئا قال فكان ثوبان يقع سوطه وهو راكب فلا يقول لاحد ناولينيه حتى ينزل فياخذه ﴿ باب من سال من ظهر غنى ﴾ حدثنا ابو بكر بن ابي شيبة ثنا محمد بن الفضيل عن عمارة بن القعقاع عن ابي زرعة عن ابي هريرة قال قال رسول الله صلى الله عليه وسلم من سال الناس اموالهم تكثرا فانما يسال جمرا فليستقل منه او ليكثر ﴿ حدثنا محمد بن الصباح انبانا ابو بكر بن عياش عن ابي حصين عن سالم بن ابي الجعد عن ابي هريرة قال قال رسول الله صلى الله عليه وسلم لا تحل الصدقة لغني ولا لذي مرة سوي ﴿ حدثنا الحسن بن علي الخلال ثنا يحيى بن ادم ثنا سفيان عن حكيم بن جبير عن محمد بن عبد الرحمن بن يزيد عن ابيه عن عبد الله بن مسعود قال قال رسول الله صلى الله عليه وسلم من سال وله ما يغنيه جاءت يوم القيامة خدوشا او خموشا في وجهه فقيل يا رسول الله وما يغنيه قال خمسون درهما او قيمتها

الدعاء

من الذهب فقال رجل لسفيان ان شعبة لا يحدث من حكيم بن جبير قال سفيان فقد حدثناه زبيد عن محمد بن عبد الرحمن بن يزيد ﴿ باب من تحل له الصدقة ﴾ حدثنا محمد بن يحيى ثنا حبان ثنا ح وثنا ابن ابي عمر عن عطاء بن يسار عن ابي سعيد الخدري قال قال رسول الله صلى الله عليه وسلم لا تحل الصدقة لغني الا لخمسة لعامل عليها او لغاز في سبيل او لغارم او لرجل اشتراها بماله او فقير تصدق عليه فاهدى لغني او غارم ﴿ فضل الصدقة ﴾ حدثنا هيثم بن خارجة المصري ثنا ابن لهيعة عن سعيد عن ابي سعيد المقبري عن سعيد بن يسار انه سمع ابا هريرة يقول قال رسول الله صلى الله عليه وسلم ما تصدق احد بصدقة من طيب ولا يقبل الله الا الطيب الا اخذها الرحمن بيمينه وان كانت تمرة فتربو في كف الرحمن حتى يكون اعظم من الجبل كما يربي احدكم فلوه او فصيله حدثنا علي بن محمد ثنا وكيع ثنا الاعمش عن خيثمة عن عدي بن حاتم قال قال رسول الله صلى الله عليه وسلم ما منكم من احد الا سيكلمه ربه ليس بينه وبينه ترجمان فينظر اماما منه فلا يرى الا شيئا قدمه وينظر عن يمينه فلا يرى الا شيئا قدمه وينظر عن شماله فلا يرى الا شيئا قدمه فاتقوا النار ولو بشق تمرة فمن لم يجد فبكلمة طيبة حدثنا ابو بكر بن ابي شيبة وعلي بن محمد قالا ثنا وكيع عن ابن عون عن محمد بن سيرين عن الرباب امرأة الرايح بنت صليع عن سلمان بن عامر الضبي قال قال رسول الله صلى الله عليه وسلم الصدقة على المسكين صدقة وعلى ذي القرابة اثنتان صدقة وصلة ﴿ ابواب النكاح ﴾ ﴿ باب ما جاء في فضل النكاح ﴾ حدثنا هدبة بن عبد الوهاب ثنا همام عن قتادة عن مطرف عن عائشة قالت قال رسول الله صلى الله عليه وسلم اربع من سنن المرسلين الحياء والتعطر والسواك والنكاح حدثنا علي بن محمد ثنا وكيع عن مسعر عن ابي حصين عن ابراهيم عن علقمة بن قيس قال كنت مع عبد الله بن مسعود بمنى فلقيه عثمان فخلا به فقال له عثمان هل لك ان ازوجك جارية بكرا لعله يرجع اليك بعض ما كنت تعهد فلما رأى عبد الله ان ليس له حاجة اشار الي وهو يقول يا علقمة فانتهيت اليه فقال لي قال رسول الله صلى الله عليه وسلم يا معشر الشباب من استطاع منكم الباءة فليتزوج فانه اغض للبصر واحصن للفرج ومن لم يستطع فعليه بالصوم فانه له وجاء حدثنا احمد بن الازهر ثنا عبيد الله بن موسى عن الاعمش عن ابي سفيان عن جابر قال قال رسول الله صلى الله عليه وسلم النكاح من سنتي فمن لم يعمل بسنتي فليس مني وتزوجوا فاني مكاثر بكم الامم ومن كان ذا طول فلينكح ومن لم يجد فعليه بالصوم فان الصوم له وجاء حدثنا محمد بن يحيى ثنا سعيد بن سليمان ثنا مبارك عن الحسن عن قاسم عن ابي امامة عن عثمان بن مظعون قال قال رسول الله صلى الله عليه وسلم لو لم يبق من اجلي الا عشرة ايام لاحببت ان اتزوج كراهية ان القى الله عزباً ﴿ باب الكفاءة ﴾ حدثنا ابو مروان محمد بن عثمان العثماني ثنا ابراهيم بن سعيد عن الزهري عن سعيد بن المسيب عن سعد قال قال رسول الله صلى الله عليه وسلم لعلي رضي الله عنه ثلاث لا تصلح واحدة منهن ان يكون الرجل الا رجلا مثلك حدثنا ابو سعيد الاشج ثنا ابو خالد الاحمر عن حجاج عن قتادة عن الحسن عن سمرة ان رسول الله صلى الله عليه وسلم نهى عن المثلة ولو بالكلب العقور

وسلا من قبلك وجعلنا لهم ازواجا وذرية ه باب حق المراة على الزوج ه حدثنا
ابو بكر بن ابي شيبة ثنا يزيد بن هارون عن شعبة عن ابي فزعة عن حكيم بن معاوية عن
ابيه ان رجلا سال النبي صلى الله عليه وسلم ما حق المراة على الزوج قال ان يطعمها اذا
طعم وان يكسوها اذا اكتسا ولا يضرب الوجه ولا يقبح ولا يهجر الا في البيت ه حدثنا
ابو بكر بن ابي شيبة ثنا الحسين بن علي عن زائدة عن شبيب بن غرقدة البارقي عن
الحباب بن عمرو بن الاحوص حدثني ابي انه شهد حجة الوداع مع رسول الله صلى الله عليه
وسلم فحمد الله واثنى عليه وذكر ووعظ ثم قال استوصوا بالنساء خيرا فانهن عندكم
عوان ليس تملكون منهن شيا غير ذلك الا ان ياتين بفاحشة مبينة فان فعلن فاهجروهن في
المضاجع واضربوهن ضربا غير مبرح فان اطعنكم فلا تبغوا عليهن سبيلا ان لكم من
نسائكم حقا ولنسائكم عليكم حقا فاما حقكم على نسائكم فلا يوطئن فرشكم من تكرهون ولا
يادن في بيوتكم لمن تكرهون الا وحقهن عليكم ان تحسنوا اليهن في كسوتهن وطعامهن
باب في الزوج على المراة ه حدثنا ابو بكر بن ابي شيبة ثنا عفان ثنا
حماد بن سلمة عن علي بن زيد بن جدعان عن سعيد بن المسيب عن عايشة ان رسول
الله صلى الله عليه وسلم قال لو امرت احدا ان يسجد لاحد لامرت المراة ان تسجد لزوجها
ولو ان رجلا امرا مراته ان تنقل من جبل احمر الى جبل اسود او من جبل اسود الى
جبل احمر لكان ينبغي لها ان تفعل ه حدثنا ابو مروان محمد بن عثمان ثنا حماد بن زيد عن ايوب
عن القاسم الشيباني عن عبد الله بن ابي اوفى قال لما قدم معاذ من الشام سجد
للنبي صلى الله عليه وسلم فقال ما هذا يا معاذ قال اتيت فرات فرايتهم يسجدون
لاساقفتهم وبطارقتهم ووددت في نفسي ان نفعله لك فقال رسول الله صلى
الله عليه وسلم فلا تفعلوا فانه لو كنت امرا احدا ان يسجد لغير الله لامرت المراة
ان تسجد لزوجها والذي نفس محمد بيده لا تؤدي المراة حق ربها حتى تؤدي حق زوجها
حتى لو سالها نفسها وهي على قتب لم تمنعه ه حدثنا ابو بكر بن ابي شيبة ثنا محمد
بن فضيل عن ابي يعفور عن عبد الله بن حصين عن مسلم البطين عن عايشة قالت سمعت
رسول الله صلى الله عليه وسلم يقول ايما امراة ماتت وزوجها
عنها راض دخلت الجنة ه باب فضل النساء ه حدثنا هشام بن عمار
ثنا مسكين بن بكير ثنا عبد الرحمن بن زياد بن انعم عن عبد الله بن يزيد عن عبد الله
بن عمرو ان رسول الله صلى الله عليه وسلم قال الا انما الدنيا متاع وليس من متاع الدنيا
شيء افضل من المراة الصالحة ه حدثنا محمد بن اسماعيل بن سمرة حدثنا وهيب عن
عبد الله بن طاوس عن ابيه عن ابن عباس قال قال رسول الله صلى الله عليه وسلم
اطلعت في الجنة فرايت اكثر اهلها الفقراء واطلعت في النار فرايت اكثر اهلها النساء
باب فضل المراة الصالحة ه حدثنا محمد بن اسماعيل بن سمرة حدثنا وهيب عن
عبد الله بن طاوس عن ابيه عن ابن عباس قال قال رسول الله صلى الله عليه وسلم
اطلعت في الجنة فرايت اكثر اهلها الفقراء واطلعت في النار فرايت اكثر اهلها النساء
فقيل يا رسول الله صلى الله عليه وسلم واين اهل المال حصر هاه ووضع
يده ورفع الشيخ صلى الله عليه وسلم وانا في اثره فقال يا رسول الله اين اهل المال
فقال لينكحن اهل الكثرة الكرام ويتركون الدنيا ه حدثنا ابو مروان محمد بن عثمان ثنا
عبد الله بن نمير عن الاعمش عن شقيق عن مسروق عن عايشة قالت قال لي رسول الله
صلى الله عليه وسلم اما ترضين ان تكوني زوجتي في الجنة فقلت ومن يدخل الجنة
فقال لينكحن احدكم فلانا شاكرا وفلانا ذاكرا وزوجة مؤمنة تعين احدكم على امر
الاخرة ه حدثنا هشام بن عمار ثنا صدقة بن خالد ثنا عثمان بن ابي العاتكة عن
علي بن يزيد عن القاسم عن ابي امامة عن النبي صلى الله عليه وسلم انه قال ما
افاد المؤمن بعد تقوى الله خيرا له من زوجة صالحة ان امرها اطاعته وان نظر

اليها ستره فان لم تستمتع بها أبرته وان غاب عنها حفظته في نفسها وماله باب
تزويج ذات الدين حدثنا يحيى بن حكيم ثنا يحيى بن سعيد عن عبيد الله بن عمر عن سعيد
بن أبي سعيد عن أبيه عن أبي هريرة ان رسول الله صلى الله عليه وسلم قال تنكح النساء
لاربع لمالها ولحسبها ولجمالها ولدينها فاظفر بذات الدين تربت يداك ، حدثنا ابو
كريب ثنا عبدة ووهب بن جرير المحاربي وحفص بن غياث عن الاعمش عن جعفر بن برقان عن
عبد الله بن عمرو قال قال رسول الله صلى الله عليه وسلم لا تزوجوا النساء لحسنهن
فعسى حسنهن ان يرديهن ولا تزوجوهن لاموالهن فعسى اموالهن ان يطغينهن وتزوجوهن على الدين ولامة خرماء سوداء ذات دين افضل تزويج الابكار
، حدثنا هناد بن السري ثنا عبدة بن سليمان عن عبد الملك عن عطاء عن جابر بن
عبد الله قال تزوجت امرأة على عهد النبي صلى الله عليه وسلم فلقيت رسول الله
صلى الله عليه وسلم فقال اتزوجت يا جابر فلت خفق قال ابكرا او ثيبا فلت بل ثيب
قال فهلا بكرا تلاعبها تلاعبك فلت كنت لي اخوات فخشيت ان يدخل بيني وبينهن قال
فذاك اذا ، حدثنا ابراهيم بن المنذر الحزامي حدثنا محمد بن فليح التيمي عن موسى
عبد الرحمن بن سالم بن عتبة بن عويم بن ساعدة الانصاري عن ابيه عن جده قال
قلت يا رسول الله صلى الله عليه وسلم علمك بالابكار فانهن اعذب افواها
واسوار خاما وارضى بالبسير

، حدثنا هشام بن عمار ثنا سلام بن سوار ثنا كثير بن سليمان عن الضحاك بن مزاحم
قال سمعت انس بن مالك يقول سمعت رسول الله صلى الله عليه وسلم يقول من اراد
ان يلقى الله طاهرا مطهرا فليتزوج الحرائر ، حدثنا يعقوب بن حميد بن كاسب ثنا
ابن ابي حازم المخزومي عن فليح عن هلال عن ابي حمزة قال قال رسول الله صلى الله عليه
وسلم تزوجوا فاني مكاثر بكم

، حدثنا ابو بكر بن ابي شيبة ، ثنا جعفر بن عون ثنا حجاج عن محمد بن سليمان عن
سهل بن ابي حثمة عن محمد بن مسلمة قال خطبت امرأة فجعلت اتخلف لما هو يطأ
بها في نفسها فقيل لها انه قد اتخلف هذا انت صاحبة رسول الله صلى الله عليه وسلم
فاتت رسول الله صلى الله عليه وسلم فذكرت له فلقيت من حفاوته امرأة
ان يبطش بها ، حدثنا الحسن بن علي الخلال ثنا عبد الرزاق عن معمر عن محمد بن
عبد الله بن ابي رافع عن ابيه عن ابي هريرة ان امرأة من بني فزارة
تزوج امرأة فقال لها النبي صلى الله عليه وسلم اذهب فانظر اليها فانه احرى
ان يدوم بينكما فقال فرزعها فذكر من موافقتها ، حدثنا الحسن بن علي الخلال
ثنا عبد الرزاق عن معمر عن ثابت البناني عن بكر بن عبد الله المزني عن المغيرة
ان شعبة قال اتيت النبي صلى الله عليه وسلم فذكرت له امرأة اخطبها فقال اذهب
فانظر اليها فانه اجدر ان يودم بينكما فاتيت امرأة من الانصار فخطبتها الى
ابويها واخبرهما بقول النبي صلى الله عليه وسلم فكانها كرهت ذلك وقال فسمعت ذلك
المرأة وهي في خدرها فقالت ان كان رسول الله صلى الله عليه وسلم امرك ان تنظر
فانظر والا فاني انشدك كانها عظمت ذلك قال فنظرت اليها فتزوجتها فذكر من موافقتها

لا يخطب الرجل على خطبة أخيه

حدثنا هشام بن عمار وسهل بن أبي سهل قالا ثنا سفيان بن عيينة عن الزهري
عن سعيد بن المسيب عن أبي هريرة قال قال رسول الله صلى الله عليه وسلم لا يخطب
الرجل على خطبة أخيه . حدثنا يحيى بن حكيم ثنا يحيى بن سعيد عن عبيد الله بن عمر عن
نافع عن ابن عمر قال قال رسول الله صلى الله عليه وسلم لا يخطب الرجل على خطبة أخيه
. حدثنا أبو بكر بن أبي شيبة وعلي بن محمد قالا ثنا وكيع ثنا سفيان عن أبي بكر بن الجهم
بن صخير العدوي قال سمعت فاطمة بنت قيس تقول قال رسول الله صلى الله عليه وسلم
إذا حللت فآذنيني فآذنته فخطبها معاوية وأبو الجهم بن صخير وأسامة بن زيد .
فقال رسول الله صلى الله عليه وسلم أما معاوية فرجل ترب لا مال له وأما
أبو الجهم فرجل ضراب للنساء ولكن أسامة فقالت بيدها أسامة أسامة فقال
رسول الله صلى الله عليه وسلم طاعة الله وطاعة رسوله خير لك قالت
فزوجته واغتبطت به .

استئمار البكر والثيب

حدثنا إسماعيل بن موسى السدي ثنا مالك بن أنس عن عبد الله بن الفضل الهاشمي
عن نافع بن جبير بن مطعم عن ابن عباس قال قال رسول الله صلى الله عليه وسلم
الأيم أولى بنفسها من وليها والبكر تستأمر في نفسها قيل يا رسول الله إن البكر
تستحيي أن تكلم قال إذنها سكوتها . حدثنا عبد الرحمن بن إبراهيم الدمشقي ثنا
الوليد بن مسلم ثنا الأوزاعي حدثني يحيى بن أبي كثير عن أبي سلمة عن أبي هريرة عن النبي
صلى الله عليه وسلم قال لا تنكح الثيب حتى تستأمر ولا البكر حتى تستأذن وإذنها
سكوتها . حدثنا عيسى بن حماد المصري أنبأنا الليث بن سعد عن عبد الله بن عبد الرحمن
بن أبي حسين عن عدي الكندي عن أبيه قال قال رسول الله صلى الله
عليه وسلم الثيب تعرب عن نفسها والبكر رضاها صمتها .

من زوج ابنته وهي كارهة

حدثنا أبو بكر بن أبي شيبة ثنا يزيد بن هارون عن يحيى بن سعيد أن القاسم بن
محمد أخبره أن عبد الرحمن بن يزيد ومجمع بن يزيد الأنصاريين أخبراه أن رجلا منهم
أتى حذاء ما أنكح ابنة له فكرهت نكاح أبيها فأتت رسول الله صلى الله عليه وسلم
فذكرت له فرد عليها نكاح أبيها فسكتت أنا لبابة بن عبد المنذر وذكر يحيى أنها كانت
ثيبا . حدثنا هناد بن السري ثنا وكيع عن كهمس بن الحسن عن أبيه بريدة عن أبيه
أن جارية أتت إلى النبي صلى الله عليه وسلم فقالت إن أبي زوجني ابن أخيه ليدفع
بي خسيسته قال فجعل الأمر إليها فقالت قد أجزت ما صنع أبي ولكن أردت أن يعلم
الناس أن ليس إلى الآباء من الأمر شيء . حدثنا أبو الشقر يحيى بن داود العسكري
ثنا الحسين بن محمد المروزي حدثني جرير بن حازم عن أيوب عن عكرمة عن ابن عباس
أن جارية بكرا أتت النبي صلى الله عليه وسلم فذكرت له أن أباها زوجها وهي كارهة
فخيرها النبي صلى الله عليه وسلم . حدثنا محمد بن الصباح أنبأنا معمر بن سليمان
الرقي عن زيد بن حيان عن أيوب السختياني عن عكرمة عن ابن عباس عن النبي
صلى الله عليه وسلم مثله . نكاح الصغار يزوجهن الآباء

حدثنا مسدد بن مسرهد ثنا علي بن عاصم عن خالد عن عكرمة عن ابن عباس عن عائشة
قالت تزوجني رسول الله صلى الله عليه وسلم وانا بنت سبع سنين فقدمنا المدينة
فنزلنا في بني الحارث بن الخزرج فوعكت فتمزق شعري حتى وفا لي بجميمة فاتتني
أمي أم رومان فانها لفي أرجوحة ومعي صويحبات لي فصرخت بي فأتيتها وما ادري ما تريد
فاخذت بيدي فاوقفتني على باب الدار وانا انهج حتى تراجع نفسي ثم اخذت شيئا من
ماء فمسحت به وجهي ورأسي ثم اهطعتني الدار فاذا نسوة من الانصار في البيت
فعدلن على الخير وعلى البركة وعلى خير طائر فاسلمتني اليهن فاصلحن من شاني فلم يرعني
الا رسول الله صلى الله عليه وسلم ضحى فاسلمتني اليه وانا يومئذ بنت تسع سنين
حدثنا احمد بن سنان ثنا ابو احمد ثنا اسرائيل عن ابي اسحق عن ابي عبيدة عن عبد الله
قال تزوج النبي صلى الله عليه وسلم عائشة وهي بنت سبع وبنا بها وهي بنت تسع
ومات عنها وهي بنت ثمان عشرة.

سكنى المتعايشين

حدثنا عبد الرحمن بن ابراهيم الدمشقي ثنا عبد الله عن نافع الخ
حدثني عبد الله بن نافع عن ابيه عن ابن عمر انه جمع عند عثمان بن مظعون نفرا
من اصحابه قال فاراد ان عرفهم جفنها فقالوا قد اتاها وهو عنها راض فاراد ان يجد فاعلم
ابوها فانكرت نكاحه واحبت الهجرة فاذن لها وزوجها ابن شعبة فزوجها اياه

النكاح الى موقت

حدثنا ابو بكر بن ابي شيبة ثنا معاذ بن معاذ ثنا ابن جريج عن سليمان بن موسى عن الزهري
عن عروة عن عائشة قالت قال رسول الله صلى الله عليه وسلم ايما امرأة لم يكن
ولي نكاحها باطل نكاحها باطل فان اصابها فلها مهرها بما استحل من فرجها فان
تشاجروا فالسلطان ولي من لا ولي له حدثنا ابو كريب ثنا عبد الله بن المبارك عن هشام
عن الزهري عن عروة عن عائشة عن النبي صلى الله عليه وسلم بمعناه زاد ابن المبارك قال
قال رسول الله صلى الله عليه وسلم النكاح الاول فالاول وانما لعبد عائشة والسلطان ولي من
لا ولي له حدثنا محمد بن عبد الملك بن ابي الشوارب ثنا ابو عوانة ثنا ابو اسحق الهمداني
عن ابن بردة عن ابي موسى قال قال رسول الله صلى الله عليه وسلم لا نكاح الا بولي حدثنا
خلف بن الحسن العتكي ثنا محمد بن مروان الضبي ثنا هشام بن حسان عن محمد بن سيرين
عن ابي هريرة قال قال رسول الله صلى الله عليه وسلم لا تزوج المرأة المرأة ولا تزوج
المرأة نفسها فان الزانية هي التي تزوج نفسها باب النهي عن الشغار
حدثنا سويد بن سعيد ثنا مالك بن انس عن نافع عن ابن عمر قال نهى رسول الله صلى الله
عليه وسلم عن الشغار والشغار ان يقول الرجل لآخر زوجني ابنتك او اختك او التي تحتي
على ان ازوجك ابنتي او اختي ليس بينهما صداق حدثنا ابو بكر بن ابي شيبة ثنا يحيى وابو
اسامة عن عبيد الله عن ابي الزناد عن الاعرج عن ابي هريرة قال نهى رسول الله صلى الله عليه
وسلم عن الشغار حدثنا الحسن بن عبد الرحمن بن عبيد الله ثنا ابي ثنا اسماعيل عن ثابت عن انس بن
مالك قال قال رسول الله صلى الله عليه وسلم لا شغار في الاسلام

صداق النساء

حدثنا محمد بن الصباح انبا عبد العزيز بن الدراوردي عن يزيد بن عبد الله بن الهاد

عن محمد بن ابراهيم عن ابي سلمة قال سألت عائشة كيف كان صداق نساء النبي صلى
الله عليه وسلم قالت كان صداقه في ازواجه اثنتي عشرة اوقية ونش هل تدري
ما النش هو نصف اوقية وذلك خمسمائة درهم . حدثنا ابو بكر بن ابي شيبة ثنا يزيد
بن هارون عن ابن عون وحدثنا نصر بن علي الجهضمي ثنا يزيد بن زريع ثنا ابن عون
عن محمد بن سيرين عن ابي العجفاء السلمي قال قال عمر بن الخطاب لا تغالوا صداق النساء
فانها لو كانت مكرمة في الدنيا وتقوى عند الله كان اولاكم واحقكم بها محمد صلى الله عليه
وسلم ما اصدق امرأة من نسائه ولا اصدقت امرأة من بناته اكثر من اثنتي عشرة
اوقية وان الرجل ليثقل صدقة امرأته حتى يكون لها عداوة في نفسه ويقول
قد كلفت اليك علق القربة او عرق القربة وكنت رجلا غريبا مولدا ما ادري ما
علق القربة او عرق القربة . حدثنا ابو عمر الضرير وهناد بن السري قالا ثنا
وكيع عن سفيان عن عاصم بن عبيد الله عن عبد الله بن عامر بن ربيعة عن ابيه
ان رجلا من بني فزارة تزوج على نعلين فاجاز النبي صلى الله عليه وسلم نكاحه . حدثنا
محمد بن عمرو ثنا عبد الرحمن بن مهدي عن سفيان عن ابي حازم عن سهل بن سعد
قال جاءت امرأة الى النبي صلى الله عليه وسلم فقال من يتزوجها فقال رجل انا فقال
النبي صلى الله عليه وسلم اعطها ولو خاتما من حديد فقال ليس معي قال قد زوجتكها
بما معك من القرآن . حدثنا ابو هشام الرفاعي عن محمد بن يزيد ثنا يحيى
بن ابي زائدة ثنا الاجلح الرقاشي عن عطية العوفي عن ابي سعيد الخدري ان النبي صلى الله
عليه وسلم تزوج عائشة على متاع بيت قيمته خمسون درهما . باب الرجل
يتزوج فلا يفرض لها فيموت على ذلك . حدثنا ابو بكر بن ابي شيبة ثنا عبد الرحمن
بن مهدي عن سفيان عن فراس عن الشعبي عن مسروق عن عبد الله انه سئل عن رجل
تزوج امرأة فمات عنها ولم يدخل بها ولم يفرض لها قال فقال عبد الله لها الصداق
ولها الميراث وعليها العدة فقال معقل بن سنان الاشجعي شهدت رسول الله صلى
الله عليه وسلم قضى في بروع بنت واشق بمثل ذلك . حدثنا ابو بكر بن ابي شيبة
ثنا عبد الرحمن بن مهدي عن سفيان عن منصور عن ابراهيم عن علقمة عن عبد الله مثله

خطبة النكاح

حدثنا هشام بن عمار ثنا عيسى بن يونس حدثني ابي عن جدي ابي اسحق عن ابي الاحوص
عن عبد الله بن مسعود قال اوتي رسول الله صلى الله عليه وسلم جوامع الخير وخواتمه
وقال فواتح الخير فعلمنا خطبة الصلاة وخطبة الحاجة خطبة الصلاة التحيات لله
والصلوات والطيبات السلام عليك ايها النبي صلى الله عليه وسلم ورحمة الله
وبركاته السلام علينا وعلى عباد الله الصالحين . اشهد ان لا اله الا الله واشهد ان
محمدا عبده ورسوله . وخطبة الحاجة ان الحمد لله نحمده ونستعينه ونستغفره
ونعوذ بالله من شرور انفسنا ومن سيئات اعمالنا من يهده الله فلا مضل له ومن يضلل
فلا هادي له . واشهد ان لا اله الا الله وحده لا شريك له . واشهد ان محمدا عبده
ورسوله ثم تصل خطبتك بثلاث آيات من كتاب الله يا ايها الذين آمنوا اتقوا الله
حق تقاته الى آخر الآية . واتقوا الله الذي تساءلون به والارحام الى آخر الآية . اتقوا الله

وقولوا قولا سديدا يصلح لكم أعمالكم ويغفر لكم ذنوبكم إلى آخر الآية • حدثنا بكر بن
خلف أبو بشر ثنا يزيد بن زريع ثنا داود بن أبي هند حدثني عمرو بن سعيد عن سعيد
بن جبير عن ابن عباس أن النبي صلى الله عليه وسلم قال الحمد لله نحمده ونستعينه
ونعوذ بالله من شرور أنفسنا من يهده الله فلا مضل له ومن يضلل فلا هادي له
وأشهد أن لا إله إلا الله وحده لا شريك له وأن محمدا عبده ورسوله أما بعد
حدثنا أبو بكر بن أبي شيبة ومحمد بن يحيى ومحمد بن خلف العسقلاني قالوا ثنا
عبيد الله بن موسى عن الأوزاعي عن قرة عن الزهري عن أبي سلمة عن أبي هريرة قال
قال رسول الله صلى الله عليه وسلم كل أمر ذي بال لا يبدأ فيه بالحمد أقطع •
• باب إعلان النكاح • حدثنا نصر بن علي الجهضمي والخليل بن عمرو قالا
ثنا عيسى بن يونس عن خالد بن إلياس عن ربيعة بن أبي عبد الرحمن عن القاسم عن عائشة
عن النبي صلى الله عليه وسلم قال أعلنوا هذا النكاح واضربوا عليه بالغربال • حدثنا عمرو بن رافع
ثنا هشيم عن أبي بلج عن محمد بن حاطب قال قال رسول الله صلى الله عليه وسلم فصل ما بين
الحلال والحرام الدف ورفع الصوت في النكاح • باب الغناء والدف • حدثنا أبو بكر
بن أبي شيبة ثنا يزيد بن هارون ثنا حماد بن سلمة ثنا أبو الحسين اسمه خالد المدني
قال كنا بالمدينة يوم عاشوراء والجواري يضربن بالدف ويتغنين فدخلنا على الربيع
بنت معوذ فذكرنا ذلك لها فقالت دخل علي رسول الله صلى الله عليه وسلم صبيحة
عرسي وعندي جاريتان يتغنيان وتندبان آبائي الذين قتلوا يوم بدر وتقولان فيما
تقولان وفينا نبي يعلم ما في غد فقال أما هذا فلا تقولوه لا يعلم ما في غد إلا الله •
• حدثنا أبو بكر بن أبي شيبة ثنا أبو أسامة عن هشام بن عروة عن أبيه عن عائشة
قالت دخل علي أبو بكر وعندي جاريتان من جواري الأنصار تغنيان بما تقاولت به الأنصار
في يوم بعاث قالت وليستا بمغنيتين فقال أبو بكر أبمزمور الشيطان في بيت النبي صلى
الله عليه وسلم وذلك في يوم عيد فقال النبي صلى الله عليه وسلم يا أبا بكر إن لكل
قوم عيدا وهذا عيدنا • حدثنا هشام بن عمار ثنا عيسى بن يونس ثنا عوف عن ثمامة
بن عبد الله عن أنس بن مالك أن النبي صلى الله عليه وسلم مر ببعض المدينة فإذا
هو بجوار يضربن بدفهن ويتغنين ويقلن نحن جوار من بني النجار يا حبذا محمد
من جار • فقال النبي صلى الله عليه وسلم الله يعلم إني لأحبكن • حدثنا إسحاق بن
منصور أنا جعفر بن عون أنبأنا الأجلح عن أبي الزبير عن ابن عباس قال أنكحت عائشة
ذات قرابة لها من الأنصار فجاء رسول الله صلى الله عليه وسلم فقال أهديتم الفتاة قالوا نعم
قال أرسلتم معها من يغني قالت لا فقال رسول الله صلى الله عليه وسلم إن الأنصار قوم فيهم
غزل فلو بعثتم معها من يقول أتيناكم أتيناكم فحيانا وحياكم • حدثنا محمد بن يحيى ثنا [illegible]
عن شعبة بن ثابت التميمي عن ليث عن مجاهد قال كنت مع ابن عمر فسمع صوت طبل فأدخل
إصبعيه في أذنيه ثم تنحى حتى فعل ذلك ثلاث مرات ثم قال هكذا فعل رسول الله صلى الله عليه
وسلم • باب المخنثين • حدثنا أبو بكر بن أبي شيبة ثنا وكيع عن هشام بن عروة
عن أبيه عن زينب بنت أم سلمة عن أم سلمة أن النبي صلى الله عليه وسلم دخل عليها فسمع
مخنثا وهو يقول لعبد الله بن أبي أمية إن يفتح الله الطائف غدا دللتك على امرأة تقبل

بأربع

بارك وقد بين لكم فقال رسول الله صلى الله عليه وسلم الخ حدثنا يعقوب
بن حميد بن كاسب ثنا عبد العزيز بن ابي حازم عن سهيل عن ابيه عن ابي هريرة ان رسول
الله صلى الله عليه وسلم لعن المرأة تتشبه بالرجال والرجل يتشبه بالنساء حدثنا
ابو بكر بن خلاد الباهلي ثنا خالد بن الحرث ثنا شعبة عن قتادة عن عكرمة عن ابن عباس
ان النبي صلى الله عليه وسلم لعن المتشبهين من الرجال بالنساء والمتشبهات من
النساء بالرجال ﴿ باب ﴾ تسمية النكاح ﴿ حدثنا سويد بن سعيد ثنا عبد العزيز
بن محمد الدراوردي عن سهيل بن ابي صالح عن ابيه عن ابي هريرة ان النبي صلى الله
عليه وسلم كان اذا زفأ قال بارك الله لكم وبارك عليكم وجمع بينكما في خير ﴿ حدثنا
علي بن نصر ثنا محمد بن عبد الله ثنا اشعث عن الحسن عن حنظلة بن ابي سفيان انه تزوج
امرأة من بني جشم فقالوا بالرفاء والبنين فقال لا تقولوا هكذا ولكن قولوا كما قال رسول
الله صلى الله عليه وسلم بارك الله لكم وبارك عليكم ﴿ باب ﴾ الوليمة ﴿ حدثنا
هدبة بن عبد ثنا حماد بن زيد ثنا ثابت البناني عن انس بن مالك ان النبي صلى الله عليه
وسلم رأى على عبد الرحمن بن عوف اثر صفرة فقال ما هذا قال يا رسول الله اني
تزوجت امرأة على وزن نواة من ذهب فقال بارك الله لك اولم ولو بشاة ﴿ حدثنا
هدبة بن عبد ثنا حماد بن زيد عن ثابت البناني عن انس بن مالك قال ما رأيت
رسول الله صلى الله عليه وسلم اولم على شيء من نسائه ما اولم على زينب فانه ذبح
﴿ حدثنا محمد بن ابي عمر العدني وعباس بن جعفر الرجي قالا ثنا سفيان بن
عيينة ثنا ابو بكر بن ابي حازم عن ابيه عن الزهري عن انس ان النبي صلى الله عليه وسلم
اولم على صفية بسويق وتمر ﴿ حدثنا زهير بن حرب ابو خيثمة ثنا سفيان عن علي
ابن زيد بن جدعان عن انس بن مالك قال شهدت النبي صلى الله عليه وسلم وليمة ما
رأيت فيها لحما ولا خبزا قال ابن ماجة لم يحدث بهذا ابن عيينة ﴿ حدثنا سويد بن سعيد
ثنا المفضل بن عبد الله عن عاصم عن الشعبي عن مسروق عن عائشة ام سلمة قالت امرنا
رسول الله صلى الله عليه وسلم ان نحشر فاطمة حتى نبعثها من حجرتها الى حجرته ثنا
ابو بكر بن ابي شيبة ثنا عبد الله بن نمير عن الاعمش عن شقيق عن مسروق عن عائشة
قالت ما رأيت احدا اشبه سمتا ودلا وهديا برسول الله صلى الله عليه وسلم من فاطمة
كانت اذا دخلت عليه قام اليها فاخذ بيدها فقبلها واجلسها في مجلسه وكان اذا دخل
عليها قامت اليه فاخذت بيده فقبلته واجلسته في مجلسها ﴿ حدثنا محمد بن الصباح ثنا عبد العزيز بن ابي حازم عن ابيه عن سهيل
عن سعيد المقبري عن ابي هريرة قال قال رسول الله صلى الله عليه وسلم لو ان احدكم اذا اتى اهله قال
بسم الله اللهم جنبنا الشيطان وجنب الشيطان ما رزقتنا فانه ان يقدر بينهما ولد في ذلك لم يضره
شيطان ابدا ﴿ حدثنا ابو بكر بن ابي شيبة ثنا سفيان بن عيينة عن الزهري عن عبد الرحمن الاعرج عن ابي هريرة قال قال
رسول الله صلى الله عليه وسلم شر الطعام طعام الوليمة يدعى لها الاغنياء ويترك الفقراء من
لم يجب فقد عصى الله ورسوله ﴿ حدثنا احمد بن منصور ثنا ابو احمد الزبيري ثنا سفيان بن عيينة
عن نافع عن ابن عمر ان رسول الله صلى الله عليه وسلم قال اذا دعي احدكم الى الوليمة
فليجب ﴿ حدثنا محمد بن عباد ثنا ابو اسامة ثنا بريد بن عبد الله بن ابي بردة عن

حسين الجعفي عن زائدة عن منصور عن ابي حازم عن ابي هريرة قال قال رسول الله صلى
الله عليه وسلم [illegible] تزكيتها [illegible] ونعمته ◦ باب
الاقامة على البكر والثيب ◦ حدثنا هناد بن السري ثنا عبدة بن سليمان عن محمد بن
اسحق عن ايوب عن ابي قلابة عن انس قال قال رسول الله صلى الله عليه وسلم للثيب ثلاث
وللبكر سبع ◦ حدثنا ابو بكر بن ابي شيبة ثنا يحيى بن سعيد القطان عن سفيان عن محمد
بن ابي بكر عن عبد الملك بن ابي بكر بن الحرث بن هشام عن ابيه عن ام سلمة ان رسول الله صلى
الله عليه وسلم لما تزوج ام سلمة اقام عندها ثلاثا وقال ليس بك على اهلك هوان ان شئت سبعت
لك وان سبعت لك سبعت لنسائي ◦ باب ما يقول الرجل اذا دخلت عليه اهله ◦ حدثنا
محمد بن يحيى وصالح بن محمد بن يحيى القطان ثنا عبيد الله بن موسى ثنا سفيان عن محمد بن عجلان عن
عمرو بن شعيب عن ابيه عن جده عبد الله بن عمرو عن النبي صلى الله عليه وسلم قال اذا افاد احدكم
امرأة او خادما او دابة فليأخذ بناصيتها وليقل اللهم اني اسألك من خيرها وخير ما جبلت عليه
◦ حدثنا عمرو بن رافع ثنا جرير عن منصور عن سالم بن ابي الجعد عن كريب عن ابن عباس عن النبي
صلى الله عليه وسلم قال لو ان احدكم اذا اتى امرأته قال اللهم جنبني الشيطان وجنب الشيطان
ما رزقتني ثم كان بينهما ولد لم يسلط عليه الشيطان او لم يضره ◦ باب التستر
عند الجماع ◦ حدثنا ابو بكر بن ابي شيبة ثنا يزيد بن هارون وابو اسامة قالا ثنا بهز بن
حكيم عن ابيه عن جده قال قلت يا رسول الله عوراتنا ما نأتي منها وما نذر قال احفظ عورتك
الا من زوجتك او ما ملكت يمينك قلت يا رسول الله ارأيت ان كان القوم بعضهم في بعض قال
ان استطعت الا يراها احد فلا يرينها قلت يا رسول الله فان كان احدنا خاليا قال فالله احق
ان يستحيى منه من الناس ◦ حدثنا اسحق بن وهب الواسطي ثنا الوليد بن القاسم الهمداني ثنا الاحوص
بن حكيم عن ابيه وراشد بن سعد وعبد الاعلى بن عدي عن عتبة بن عبد السلمي قال قال رسول الله
صلى الله عليه وسلم اذا اتى احدكم اهله فليستتر ولا يتجردا تجرد العيرين ◦ حدثنا ابو بكر بن ابي
شيبة ثنا وكيع عن سفيان عن منصور عن موسى بن عبد الله بن يزيد عن مولى لعائشة عن عائشة
قالت ما نظرت او ما رأيت فرج رسول الله صلى الله عليه وسلم قط قال ابو بكر قال ابو نعيم
عن مولاة لعائشة ◦ باب النهي عن اتيان النساء في ادبارهن ◦ حدثنا ابو
مروان [illegible] بن ابي الشوارب ثنا عبد العزيز بن المختار عن سهيل بن ابي صالح عن الحرث
بن مخلد عن ابي هريرة عن النبي صلى الله عليه وسلم قال لا ينظر الله الى رجل جامع امرأته
في دبرها ◦ حدثنا احمد بن عبدة انا عبد الواحد بن زياد عن حجاج بن ارطاة عن عمرو
بن شعيب عن عبد الله بن هرمي عن خزيمة بن ثابت قال قال رسول الله صلى الله عليه وسلم
ان الله لا يستحيي من الحق ثلاث مرات لا تأتوا النساء في ادبارهن ◦ حدثنا سهل بن ابي
سهل وجميل بن الحسن قالا ثنا سفيان عن محمد بن المنكدر سمع جابر بن عبد الله يقول
كانت يهود تقول من اتى امرأة في قبلها من دبرها كان الولد احول فانزل الله تعالى
نساؤكم حرث لكم فأتوا حرثكم انى شئتم ◦ باب العزل ◦ حدثنا ابو مروان
محمد بن عثمان العثماني ثنا ابراهيم بن سعد عن ابن شهاب حدثني عبيد الله بن عبد الله
عن ابي سعيد الخدري قال سأل رجل رسول الله صلى الله عليه وسلم عن العزل فقال او تفعلون
لا عليكم الا تفعلوا فانه ليس من نسمة قضى الله لها ان تكون الا هي كائنة ◦ حدثنا [illegible]

بن اسحق الهمداني نا سفيان عن عمرو عن عطاء عن جابر قال كنا نعزل على عهد رسول الله صلى الله عليه وسلم والقرآن ينزل . حدثنا الحسن بن علي الخلال نا اسحق بن عيسى نا ابن لهيعة حدثني جعفر بن ربيعة عن الزهري عن المحرر بن ابي هريرة عن ابيه عن عمر بن الخطاب قال نهى رسول الله صلى الله عليه وسلم ان يعزل عن الحرة الا باذنها

باب لا تنكح المراة على عمتها ولا على خالتها

حدثنا ابو بكر بن ابي شيبة نا ابو اسامة عن هشام بن حسان عن محمد بن سيرين عن ابي هريرة عن النبي صلى الله عليه وسلم قال لا تنكح المراة على عمتها ولا على خالتها . حدثنا ابو كريب نا عبدة بن سليمان عن محمد بن اسحق عن يعقوب بن عتبة عن سليمان بن يسار عن ابي سعيد الخدري قال سمعت رسول الله صلى الله عليه وسلم ينهى عن نكاحين ان يجمع بين المراة وعمتها وبين المراة وخالتها . حدثنا جبارة بن مغلس نا ابو بكر الهذلي حدثني ابو بكر بن ابي موسى عن ابيه قال قال رسول الله صلى الله عليه وسلم لا تنكح المراة على عمتها ولا على خالتها

باب ما يطلق امراته

اذا تزوج فيطلقها قبل ان يدخل بها ترجع الى الاول . حدثنا ابو بكر بن ابي شيبة نا سفيان بن عيينة عن الزهري اخبرني عروة عن عائشة ان امراة رفاعة القرظي جاءت رسول الله صلى الله عليه وسلم فقالت اني كنت عند رفاعة فطلقني فبت طلاقي وتزوجت عبد الرحمن بن الزبير وانما معه مثل هدبة الثوب فتبسم النبي صلى الله عليه وسلم فقال لعلك تريدين ان ترجعي الى رفاعة لا حتى تذوقي عسيلته ويذوق عسيلتك . حدثنا محمد بن بشار نا محمد بن جعفر نا شعبة عن علقمة بن مرثد قال سمعت سالم بن عبد الله يحدث عن سالم بن عبد الله عن سعيد بن المسيب عن عمر عن النبي صلى الله عليه وسلم في رجل يكون له المراة فيطلقها صغيرة او جارية فيطلقها قبل ان يدخل بها اترجع اليه قال الاول فالاول لا حتى تذوق العسيلة . باب المحللة والمحلل له . حدثنا محمد بن بشار نا ابو عامر عن زمعة وصالح عن سلمة بن وهرام عن عكرمة عن ابن عباس قال لعن رسول الله صلى الله عليه وسلم المحللة والمحلل له . حدثنا محمد بن اسمعيل نا يحيى نا ابو اسامة عن عون ومجالد عن الشعبي عن الحرث عن علي عليه السلام قال لعن رسول الله صلى الله عليه وسلم المحلل والمحلل له . حدثنا يحيى نا سفيان عن صالح المدني نا الشعبي قال سمعت ابن عمر يقول قال لي ونصب سفيان لنفسه قال سئل رسول الله صلى الله عليه وسلم اما اخبركم بالتيس المستعار قالوا بلى يا رسول الله قال هو المحلل لعن الله المحلل والمحلل له . باب هجرة ما لوضع ما هجرة من الذنب . حدثنا ابو بكر بن ابي شيبة نا عبد الله بن نمير عن الحجاج عن الحكم عن ابراهيم عن مالك عن عروة عن عائشة قالت قال رسول الله صلى الله عليه وسلم هجرة ما لوضع ما هجرة من الذنب . حدثنا هشام بن عمار نا سعيد بن يحيى نا ابن جريج اخبرني ابو الزبير انه سمع عبد الله بن عمر يقول سمعت عمر بن الخطاب يقول انما الاعمال بالنيات واما امرئ ما نوى فمن كانت هجرته الى دنيا يصيبها او امراة ينكحها فهجرته الى ما هاجر اليه . حدثنا محمد بن رمح انا الليث عن سعيد بن ابي سعيد عن ابي حبيب عن بشير بن ابي مرزوق عن عروة بن الزبير ان زينب

بنت ابي سلمة هذه لك انها ابنة اخي من الرضاعة ارضعتني وابا ابيها ثويبة فلا تعرضن علي بناتكن ولا اخواتكن ۰ حدثنا ابو بكر بن ابي شيبة حدثنا عبد الله بن نمير عن هشام بن عروة عن ابيه عن زينب بنت ام سلمة عن ام حبيبة عن النبي صلى الله عليه وسلم نحوه ۰ باب لا تحرم المصة ولا المصتان

حدثنا ابو بكر بن ابي شيبة حدثنا محمد بن بشر حدثنا ابن ابي عروبة عن قتادة عن ابي الخليل عن عبد الله بن الحرث انه اخبره ان ام الفضل حدثته ان رسول الله صلى الله عليه وسلم قال لا تحرم الرضعة ولا الرضعتان او المصة او المصتان ۰ حدثنا محمد بن خالد بن خداش حدثنا ابن علية عن ايوب عن ابن ابي مليكة عن عبد الله بن الزبير عن عائشة عن النبي صلى الله عليه وسلم قال لا تحرم المصة والمصتان ۰ حدثنا عبد الوارث بن عبد الصمد بن عبد الوارث حدثنا ابي حدثنا حماد بن سلمة عن عبد الرحمن ابن القاسم عن ابيه عن عمرة عن عائشة انها قالت كان مما انزل الله من القرآن ثم سقط لا تحرم الا عشر رضعات او خمس معلومات ۰ باب رضاع الكبير ۰ حدثنا هشام وحدثنا سفيان بن عيينة عن عبد الرحمن بن القاسم عن ابيه عن عائشة قالت جاءت سهلة بنت سهيل الى النبي صلى الله عليه وسلم فقالت يا رسول الله اني ارى في وجه ابي حذيفة الكراهية من دخول سالم علي فقال النبي صلى الله عليه وسلم ارضعيه قالت كيف ارضعه وهو رجل كبير فتبسم رسول الله صلى الله عليه وسلم وقال قد علمت انه رجل كبير فعقلت فاتت النبي صلى الله عليه وسلم فقالت ما رايت في وجه ابي حذيفة شيأ اكرهه بعد وكان شهد بدرا ۰ حدثنا ابو سلمة يحيى بن خلف حدثنا عبد الاعلى عن محمد بن اسحق عن عبد الله بن ابي بكر عن عمرة عن عائشة وعن عبد الرحمن بن القاسم عن ابيه عن عائشة قالت لقد نزلت ايذا الرجم ورضاعة الكبير عشرا ولقد كان في صحيفة تحت سريري فلما مات رسول الله صلى الله عليه وسلم وتشاغلنا بموته دخل داجن فاكلها

الارضاع بعد فصال

۰ حدثنا ابو بكر بن ابي شيبة حدثنا وكيع عن سفيان عن اشعث ابن ابي الشعثاء عن ابيه عن مسروق عن عائشة ان النبي صلى الله عليه وسلم دخل عليها وعندها رجل فقال من هذا قالت اخي قال انظرن من تؤخين علمكن فان الرضاعة من المجاعة ۰ حدثنا حرملة بن يحيى حدثنا عبد الله بن وهب اخبرني يونس بن يزيد عن ابن شهاب عن عروة عن عبد الله بن الزبير ان رسول الله صلى الله عليه وسلم قال لا رضاع الا ما فتق الامعاء ۰ حدثنا محمد بن رمح المصري حدثنا عبد الله بن لهيعة عن يزيد بن ابي حبيب وعقيل عن ابن شهاب اخبرني ابو سلمة بن عبد الله بن زمعة عن امه زينب بنت ابي سلمة انها اخبرته ان ازواج النبي صلى الله عليه وسلم كلهن خالفن عائشة وابين ان يدخل عليهن احد بمثل رضاعة سالم حتى ابن حذيفة وقلن وما يدرينا لعل ذلك كان رخصة لسالم وحده ۰ باب نسخ الفعل ۰ حدثنا ابو بكر بن ابي شيبة حدثنا سفيان بن عيينة عن الزهري عن عروة عن

عائشة قالت اتاني عمي من الرضاعة افلح بن ابي قعيس يستاذن علي بعد ما ضرب الحجاب فابيت ان اذن له حتى ادخل على النبي صلى الله عليه وسلم فقال انه عمك فليلج عليك فقلت له انما ارضعتني المراة ولم يرضعني الرجل قال ترتبت يداك أو يمينك ۞ حدثنا ابو بكر بن ابي شيبة ثنا عبد الله بن نمير عن هشام بن عروة عن ابيه عن عائشة قالت جاء عمي من الرضاعة يستاذن علي فابيت ان اذن له فقال رسول الله صلى الله عليه وسلم فليلج عليك عمك فقلت انما ارضعتني المراة ولم يرضعني الرجل قال انه عمك فليلج عليك ۞

الرجل يسلم وعنده اختان

۞ حدثنا ابو بكر بن ابي شيبة ثنا عبد السلام بن حرب عن اسحق بن عبد الله بن ابي فروة عن ابي وهب الجيشاني عن ابي خراش الرعيني عن الديلمي قال قدمت على رسول الله صلى الله عليه وسلم وعندي اختان تزوجتهما في الجاهلية فقال الاولى ارجعت فطلق احداهما ۞ حدثنا محمد بن عبد الاعلى ثنا ابن وهب اخبرني ابن لهيعة عن ابي وهب الجيشاني حدثه انه سمع الضحاك بن فيروز الديلمي يحدث عن ابيه قال اتيت النبي صلى الله عليه وسلم فقلت يا رسول الله اني اسلمت وتحتي اختان فقال رسول الله صلى الله عليه وسلم لي طلق ايتهما شئت ۞ باب الرجل يسلم وعنده اربع نسوة ۞ حدثنا احمد بن ابراهيم الدورقي ثنا هشيم عن ابن ابي ليلى عن ضبيصة بن الذؤيب عن الحرث قال اسلمت وعندي ثماني نسوة فاتيت النبي صلى الله عليه وسلم فقلت ذلك له فقال اختر منهن اربعا ۞ حدثنا يحيى بن حكيم ثنا محمد بن جعفر ثنا معمر عن الزهري عن سالم عن ابيه قال اسلم غيلان ابن سلمة وتحته عشر نسوة فقال له النبي صلى الله عليه وسلم امسك منهن اربعا ۞ باب الشروط في النكاح حدثنا عمرو بن عثمان ومحمد بن اسمعيل قالا ثنا ابو اسامة عن عبيد الله بن عمر عن جعفر عن يزيد بن ابي حبيب عن مرثد بن عبد الله عن عقبة بن عامر عن النبي صلى الله عليه وسلم ان احق الشروط ان يوفى به ما استحللتم به الفروج ۞ حدثنا ابو كريب ثنا ابو خالد عن ابن عجلان عن عمرو بن شعيب عن ابيه عن جده قال قال رسول الله صلى الله عليه وسلم ايما كان من صداق او حباء او عدة قبل عصمة النكاح فهو لها وما كان بعد عصمة النكاح فهو لمن اعطيه واحق ما اكرم الرجل به ابنته او اخته ۞ ۞

الرجل يتزوج امته ثم يعتقها

۞ حدثنا محمد بن سعيد بن يزيد ابو سعيد الاشج ثنا عبدة بن سليمان عن صالح بن صالح عن الشعبي عن بريدة عن ابي موسى قال قال رسول الله صلى الله عليه وسلم من كانت له جارية فاداها واحسن تعليمها واعتقها وتزوجها فله اجران وايما رجل من اهل الكتاب امن بنبيه وآمن بمحمد صلى الله عليه وسلم فله اجران وايما عبد مملوك ادى حق الله عليه وحق مواليه فله اجران قال صالح فاخبر بهذا الشعبي فاعجبه فاخبرني ان كان الراعي ليرحل هما وابلها الى المدينة ۞ حدثنا احمد بن منيع ثنا هاشم بن بريد ثنا ثابت وحميد الطويل عن انس قال صارت صفية لدحية الكلبي فصارت لرسول الله صلى الله عليه وسلم فبعث فتزوجها وجعل عتقها صداقها قال حماد فقلت لحميد ما اصدقها قال نفسها ۞ حدثنا محمد بن ثابت ثنا محمد بن ثابت ثنا انس ما اعتزها قال اعتزها فاصابها ۞

٥ حدثنا حبيش بن مبشر ثنا يونس بن محمد ثنا حماد بن زيد عن أيوب عن عكرمة عن عائشة
أن رسول الله صلى الله عليه وسلم أعتق صفية وجعل عتقها صداقها وتزوجها

تزويج العبد بغير إذن سيده

٥ حدثنا أزهر بن مروان ثنا عبد الوارث بن سعيد ثنا القاسم بن عبد الواحد عن جابر
بن محمد بن عقيل عن ابن عمر قال قال رسول الله صلى الله عليه وسلم إذا تزوج العبد بغير
إذن سيده كان عاهرا ٥ حدثنا محمد بن يحيى وصالح بن محمد بن يحيى بن سعيد قالا ثنا
أبو حسان مالك بن إسمعيل ثنا مندل عن ابن جريج عن موسى بن عقبة عن نافع عن ابن عمر
قال قال رسول الله صلى الله عليه وسلم أيما عبد تزوج بغير إذن سيده فهو زان

باب النهي عن نكاح المتعة

٥ حدثنا محمد بن يحيى ثنا بشر بن عمر ثنا مالك
عن أنس عن ابن شهاب عن عبد الله والحسن ابني محمد بن علي عن أبيهما عن علي بن أبي طالب
عليه السلام أن رسول الله صلى الله عليه وسلم نهى عن متعة النساء يوم خيبر وعن
لحوم الحمر الإنسية ٥ حدثنا أبو بكر بن أبي شيبة ثنا عبيدة بن سليمان عن عبد العزيز بن
عمر عن الربيع بن سبرة عن أبيه قال خرجنا مع رسول الله صلى الله عليه وسلم في حجته
فوافق ذلك أيام رسول الله أن العزبة قد اشتدت علينا قال فاستمتعوا من هذه النساء
فاستمتعنا من هذه النساء فبين أن يتكحنا إلا أن يجعل بيننا وبينهن أجلا فذكروا ذلك للنبي
صلى الله عليه وسلم فقال اجعلوا بينكم وبينهن أجلا فخرجنا وأنا بن عم لي متعه بردة وهي
بردة وبردة أجود من بردي وأنا أحدث منه فأتيت منه فاشا على امرأة فكانت بردة كبردة فنزوت
فكنت عندها ثلاث ليال ثم قعدت ورسول الله صلى الله عليه وسلم قائم بين الركن والباب
وهو يقول يا أيها الناس إني كنت أذنت لكم في الاستمتاع ألا وإن الله قد حرم ذلك إلى يوم
القيامة فمن كان عنده منهن شيء فليخل سبيلها ولا تأخذوا مما آتيتموهن شيئا ٥ حدثنا
محمد بن خلف العسقلاني ثنا الفريابي عن أفلت بن خليفة عن أبي بكر وعمر ابني حفص عن أبيهما
قال سمعت علي بن أبي طالب يخطب الناس يقول إن رسول الله صلى الله عليه وسلم نهى عن المتعة
ألا إنها قد نسخت ما كان قبلها من الشرائع وهو محصن فلا أعلم أحدا يتمتع وهو محصن إلا رجمته بالحجارة إلا أن يأتي
بأربعة يشهدون أن رسول الله صلى الله عليه وسلم أحلها بعد إذ حرمها ٥

المحرمة يتزوج

٥ حدثنا أبو بكر بن خلاد ثنا سفيان بن عيينة عن عمرو بن دينار عن عطاء
عن زيد عن ابن عباس أن النبي صلى الله عليه وسلم نكح ميمونة وهو محرم ٥ حدثنا أبو بكر
ابن أبي شيبة ثنا يحيى بن زكريا بن خارجة ثنا أبو فروة عن يزيد بن الأصم حدثتني
ميمونة بنت الحرث أن رسول الله صلى الله عليه وسلم تزوجها وهو حلال قال فكانت
خالتي وخالة ابن عباس ٥ حدثنا محمد بن الصباح ثنا عبد الله بن نمير الكوفي عن مالك بن مغول
عن نافع عن نبيه بن وهب عن أبان بن عثمان عن أبيه قال قال رسول الله صلى
الله عليه وسلم المحرم لا ينكح ولا ينكح ولا يخطب

باب الأكفاء

٥ حدثنا محمد بن أبي الوزير ثنا عبد الحميد بن سليمان الأنصاري الخزرجي عن محمد بن مجالد
عن ابن دينار البصري عن أبي هريرة قال قال رسول الله صلى الله عليه وسلم إذا أتاكم من
ترضون خلقه ودينه فزوجوه إلا تفعلوا تكن فتنة في الأرض وفساد عريض ٥ حدثنا عبد
الله بن سعيد ثنا الحرث بن عمران الجعفري عن هشام بن عروة عن أبيه عن عائشة قال قال

رسول الله صلى الله عليه وسلم تخيروا لنطفكم فانكحوا الاكفاء وانكحوا اليهم ۞ باب
المقسمة بين النساء ۞ حدثنا ابو بكر بن ابي شيبة نا وكيع عن هشام عن قتادة عن النضر
ابن انس عن بشير بن نهيك عن ابي هريرة قال قال رسول الله صلى الله عليه وسلم من
كانت له امرأتان يميل مع احداهما على الاخرى جاء يوم القيمة واحد شقيه ساقط ۞ حدثنا
ابو بكر بن ابي شيبة نا يحيى بن يمان عن معمر عن الزهري عن عروة عن عائشة ان رسول الله
صلى الله عليه وسلم كان اذا اراد سفرا اقرع بين نسائه ۞ حدثنا ابو بكر بن ابي شيبة ومحمد بن
بشار قالا نا يزيد بن هارون انا حماد بن سلمة عن ايوب عن ابي قلابة عن عبد الله بن يزيد
عن عائشة قالت كان رسول الله صلى الله عليه وسلم يقسم بين نسائه فيعدل ثم يقول اللهم هذا
قسمي فيما املك فلا تلمني فيما تملك ولا املك ۞ باب المرأة تهب يومها لصاحبتها
۞ حدثنا ابو بكر بن ابي شيبة نا مفضل بن فضالة ح وحدثنا محمد بن الصباح انبانا عبد العزيز
ابن محمد عن هشام بن عروة عن ابيه عن عائشة قالت لما كبرت سودة بنت زمعة وهبت يومها
لعائشة فكان رسول الله صلى الله عليه وسلم يقسم لعائشة بيومها ويوم سودة ۞ حدثنا ابو بكر بن ابي شيبة
ومحمد بن يحيى قالا نا حفص بن غياث نا حجاج بن ارطاة عن ثابت عن سبيعة عن عائشة ان رسول الله صلى
الله عليه وسلم وجد على صفية بنت حيي في شيء فانطلقت غاضبة فقالت عائشة فقلت ان رسول
الله صلى الله عليه وسلم رضي وسخط فان خفت فاخذت بخارا فاستقبلته به فاخبرته فرضي رسول
الله صلى الله عليه وسلم فقلت يا رسول الله ما شأن الناس يأتون على قدر ايامهم وانا لا اصيب
يومي فقال النبي صلى الله عليه وسلم لعائشة اتقي الله يا عائشة فاخبرته بالامر ونهى عنها ۞ حدثنا
محمد بن عمرو بن علي نا عمر بن علي عن هشام بن عروة عن ابيه عن عائشة انها كانت تقول هذه الآية
في المرأة تكون عند الرجل فلعله ان يريد منها بعض ما يريد الرجال فلا بأس عليهما ان يصطلحا
على ما تراضيا به بينهما صلحا والصلح خير الصلح في الزوج ۞ حدثنا هشام بن عمار نا حاتم بن اسماعيل
عن يزيد بن ابي حبيب عن ابي الخير عن عقبة بن عامر قال قال رسول الله صلى الله عليه وسلم ان احق
الشروط ان توفوا به ما استحللتم به الفروج ۞ حدثنا ابو كريب نا ابو خالد الاحمر عن هشام بن عروة
عن ابيه عن عائشة قالت امرت بريرة ان تعتد في بيت مولاها ۞ باب حسن معاشرة النساء ۞ حدثنا ابو بكر بن
ابي شيبة نا عبد الله بن نمير وعاصم بن حفص الرملي قالا نا عوف عن ابي رجاء قال قال ابن عباس عن النبي
صلى الله عليه وسلم قال خيركم خيركم لاهله وانا خيركم لاهلي ۞ حدثنا ابو كريب نا ابو خالد الاحمر عن
الاعمش عن شقيق عن مسروق عن عائشة قالت قال رسول الله صلى الله عليه وسلم استوصوا بالنساء خيرا
فانهن خلقن من ضلع وان اعوج شيء في الضلع اعلاه فان ذهبت تقيمه كسرته وكسره طلاقه فاستوصوا
بالنساء خيرا ۞ حدثنا ابو بكر بن ابي شيبة نا عبد الله بن ادريس عن محمد بن عمرو عن ابي سلمة عن ابي هريرة
قال قال رسول الله صلى الله عليه وسلم لا يفرك مؤمن مؤمنة ان كره منها خلقا رضي منها آخر ۞ حدثنا
محمد بن عبد الله بن نمير نا ابي نا عبيد الله عن زيد بن ابي انيسة عن عبد الملك بن عمير عن مسروق
عن عائشة قالت قال رسول الله صلى الله عليه وسلم لعلي يا علي ما احب ان لي بما طلعت عليه الشمس
وغربت عليه من الدنيا والآخرة ان فاطمة بضعة مني وانا منها ۞ حدثنا ابو بكر بن ابي شيبة نا عبد الرحيم
ابن سليمان عن مجالد عن الشعبي عن مسروق عن عائشة قالت ما رأيت احدا اشبه سمتا ودلا وهديا برسول
الله صلى الله عليه وسلم في قيامها وقعودها من فاطمة وكانت اذا دخلت على رسول الله صلى الله عليه وسلم
قام اليها فاخذ بيدها فقبلها واجلسها في مجلسه وكان اذا دخل عليها قامت اليه فاخذت بيده فقبلته
واجلسته في مجلسها ۞ حدثنا ابو بكر بن ابي شيبة نا عبد الله بن نمير عن هشام بن عروة عن ابيه عن عائشة
قالت ما رأيت احدا كان اشبه سمتا ودلا وحديثا من فاطمة كانت اذا دخلت على النبي صلى الله عليه وسلم
قام اليها فاخذ بيدها وقبلها واجلسها في مجلسه وكان اذا دخل عليها قامت اليه فاخذت بيده فقبلته
واجلسته في مجلسها ۞ حدثنا ابو بكر بن ابي شيبة نا عبد الله بن ادريس عن محمد بن عمرو عن ابي سلمة عن ابي هريرة
قال قال رسول الله صلى الله عليه وسلم لا يفرك مؤمن مؤمنة ان كره منها خلقا رضي منها آخر ۞ حدثنا
محمد بن عبد الله بن نمير نا ابي نا عبيد الله عن زيد بن ابي انيسة عن عبد الملك بن عمير عن مسروق
عن عائشة قالت قال رسول الله صلى الله عليه وسلم لعلي يا علي ما احب ان لي بما طلعت عليه الشمس
وغربت عليه من الدنيا والآخرة ان فاطمة بضعة مني وانا منها ۞ حدثنا ابو بكر بن ابي شيبة نا عبد الرحيم
ابن سليمان عن مجالد عن الشعبي عن مسروق عن عائشة قالت ما رأيت احدا اشبه سمتا ودلا وهديا برسول
الله صلى الله عليه وسلم في قيامها وقعودها من فاطمة وكانت اذا دخلت على رسول الله صلى الله عليه وسلم
قام اليها فاخذ بيدها وقبلها واجلسها في مجلسه وكان اذا دخل عليها قامت اليه فاخذت بيده فقبلته
واجلسته في مجلسها ۞ حدثنا ابو بكر بن ابي شيبة نا عبد الله بن ادريس عن محمد بن عمرو عن ابي سلمة عن ابي هريرة
قال قال رسول الله صلى الله عليه وسلم لا يفرك مؤمن مؤمنة ان كره منها خلقا رضي منها آخر ۞ حدثنا
محمد بن عبد الله بن نمير نا ابي نا عبيد الله عن زيد بن ابي انيسة عن عبد الملك بن عمير عن مسروق
عن عائشة قالت قال رسول الله صلى الله عليه وسلم لعلي يا علي ما احب ان لي بما طلعت عليه الشمس
وغربت عليه من الدنيا والآخرة ان فاطمة بضعة مني وانا منها ۞ حدثنا ابو بكر بن ابي شيبة نا عبد الرحيم
ابن سليمان عن مجالد عن الشعبي عن مسروق عن عائشة قالت ما رأيت احدا اشبه سمتا ودلا وهديا برسول
الله صلى الله عليه وسلم في قيامها وقعودها من فاطمة وكانت اذا دخلت على رسول الله صلى الله عليه وسلم
قام اليها فاخذ بيدها وقبلها واجلسها في مجلسه وكان اذا دخل عليها قامت اليه فاخذت بيده فقبلته
واجلسته في مجلسها

بهذه وسلم بهذه ثنا حدثنا أبو بكر بن أبي شيبة ثنا محمد بن بشر عن زكريا عن خالد بن سلمة عن البهي عن عروة بن الزبير قال قالت عائشة لما طلقت سودة طلقت على تربص فبينا أنا قاعدة خلف بابي قالت يا رسول الله أحسبك إذا قبلت لك بنية أبي بكر وبعتها مرتين قبلت على فأمرت عنها حتى قال النبي صلى الله عليه وسلم وددت فانتصري فقبلت عليها حتى رأيتها وقد بيرت بها في بيتها مما نزه على شيء قرأت النبي صلى الله عليه وسلم يقسم بيننا ثم يعدل ثم يقول اللهم هذا قسمي فيما أملك فلا تلمني فيما تملك ولا أملك حدثنا عمرو بن عثمان ثنا حبيب القاضي ثنا هشام بن عروة عن أبيه عن عائشة قالت كنت بأبي أنا وأنا عند رسول الله صلى الله عليه وسلم فكان يسوي بيني وبين أبي بكر حتى بلغني بلا حبني باب من النساء حدثنا أبو بكر بن أبي شيبة ثنا عبد الله بن نمير ثنا هشام بن عروة عن أبيه عن عبد الله بن زمعة قال خطب النبي صلى الله عليه وسلم فذكروا الناقة فوعظهم فيهن ثم قال الأعلى يجلد أحدكم امرأته جلد الأمة ولعله أن يضاجعها من آخر يومه حدثنا أبو بكر بن أبي شيبة ثنا وكيع عن هشام بن عروة عن أبيه عن عائشة قالت ما ضرب رسول الله صلى الله عليه وسلم خادما له ولا امرأة ولا ضرب بيده شيئا حدثنا محمد بن الصباح أنبأنا سفيان بن عيينة عن الزهري عن عبد الله بن عبد الله بن عمر عن إياس بن عبد الله بن أبي ذباب قال قال النبي صلى الله عليه وسلم لا تضربن إماء الله فجاء عمر إلى النبي صلى الله عليه وسلم فقال يا رسول الله ذئرن النساء على أزواجهن فأمر بضربهن فطفن بآل محمد صلى الله عليه وسلم طائف فأتوا النساء فقال لقد طاف الليلة بآل محمد صلى الله عليه وسلم سبعون امرأة كلهن يشتكي زوجها فلا تجدون أولئك خياركم حدثنا محمد بن يحيى والحسين بن عبد الله الهمداني قالا ثنا أبو نعيم ثنا عبد الواحد بن زياد ثنا أبو عوانة عن داود بن عبد الله الأودي عن عامر عن المسيب بن الأسلع قال سمعت عمر بن الخطاب يقول ما كان في جوف الليل قائما إلى امرأته بعد ما نجرت بينهما فلما أوى إلى فراشه قال لي يا أسلع احفظ علي شيئا سمعته من رسول الله صلى الله عليه وسلم لا تسألن الرجل فيم يضرب امرأته ولا تسألن الرجل لم أكرم ولم وهب ثلاثا حدثنا محمد بن خالد بن خداش ثنا عبد الرحمن بن مهدي ثنا أبو عوانة بإسناده نحوه باب الوصيلة والواصلة حدثنا أبو بكر بن أبي شيبة ثنا عتاب بن بشير وأبو أسامة عن عبيد الله بن عمر عن نافع عن ابن عمر عن النبي صلى الله عليه وسلم أنه لعن الواصلة والمستوصلة والواشمة حدثنا أبو بكر بن أبي شيبة ثنا عبيدة بن سليمان عن هشام بن عروة عن فاطمة عن أسماء قالت جاءت امرأة إلى النبي صلى الله عليه وسلم فقالت إن ابنتي عريس وقد أصابتها الحصبة فتمزق شعرها أفأصل لها فيه فقال لعن رسول الله صلى الله عليه وسلم لعن الله الواصلة والمستوصلة حدثنا أبو كريب ثنا عبدة عن هشام بن عروة عن فاطمة عن أسماء عن النبي صلى الله عليه وسلم بهذا حدثنا عبد الرحمن بن إبراهيم ثنا سفيان عن منصور عن إبراهيم عن علقمة عن عبد الله قال لعن رسول الله صلى الله عليه وسلم الواشمات والمستوشمات والمتنمصات والمتفلجات للحسن المغيرات لخلق الله فبلغ ذلك امرأة من بني أسد يقال لها أم يعقوب فجاءت إليه فقالت بلغني عنك أنك قلت كيت وكيت قال فقال ما لي لا ألعن من لعن رسول الله صلى الله عليه وسلم وهو في كتاب الله قالت إني لأقرأ ما بين لوحيه فما وجدته قال لئن كنت قرأتيه لقد وجدتيه أما قرأت وما آتاكم الرسول فخذوه وما نهاكم عنه فانتهوا قالت بلى قال فإن رسول الله صلى الله عليه وسلم قد نهى عنه قالت فإني لأظن أهلك يفعلونه قال اذهبي فانظري فذهبت

فنظرت

فنظرت فلم ترمن حاجتها شيئا فقال ما رأيت شيئا قالت عبد الله لو كانت كما تقول لما جامعتنا متى يستحب البناء بالنساء

حدثنا ابو بكر بن ابي شيبة ثنا وكيع بن الجراح ح وحدثنا ابو بكر بن خلاد ثنا يحيى بن سعيد جميعا عن سفيان عن اسمعيل ابن امية عن عبد الله بن عروة عن ابيه عن عائشة قالت تزوجني النبي صلى الله عليه وسلم في شوال وبنى بي في شوال فاي نسائه كان احظى عنده مني وكانت عائشة تستحب ان تدخل نساءها في شوال

حدثنا ابو بكر بن ابي شيبة ثنا اسود بن عامر ثنا زهير عن محمد بن اسحق عن عبد الله بن ابي بكر عن ابيه عن عبد الملك بن الحرث بن هشام عن ابيه انا النبي صلى الله عليه وسلم تزوج ام سلمة في شوال وجمعها اليه في شوال باب استحباب الرجل ان يتزوج بامراة ان يقطبها شيئا

حدثنا محمد بن يحيى ثنا الهيثم بن خارجة ثنا زهير بن محمد عن منصور بن عبد الله عن عمة بينة عن عائشة ان رسول الله صلى الله عليه وسلم امر من خطب على رجل ان يقطبها شيئا باب ما يكون فيه اليمن والشؤم

حدثنا هشام بن عمار ثنا اسمعيل بن عياش حدثني سليمان بن سليم الكناني عن يحيى بن جابر عن حكيم بن معاوية عن عمه مجزر بن معاوية قال سمعت رسول الله صلى الله عليه وسلم يقول لا شؤم وقد يكون اليمن في ثلاثة في المراة والفرس والدار

حدثنا علي بن محمد ثنا وكيع عن سفيان عن سهيل بن ابي صالح عن ابيه عن ابي هريرة قال قال رسول الله صلى الله عليه وسلم ان كان الشؤم في شيء ففي الفرس والمراة والدار قال ابو عيسى هذا حديث صحيح

حدثنا ابو سلمة ثنا سليمان بن المغيرة عن حميد بن هلال عن انس بن مالك ان رسول الله صلى الله عليه وسلم انما كانت عند هؤلاء الثلاث وتزوج فوجد في الشؤم

حدثنا محمد بن اسمعيل ثنا وكيع عن سفيان ابي سعد وثنا عن يحيى بن ابي كثير عن شهر عن ابي هريرة قال قال رسول الله صلى الله عليه وسلم من اجبية فما تت امه وسقاها بكره امه فاما ما ثبت فالجبرية في الربعة واما ما بكره فالجبرية في جبر ربعة

حدثنا هارون بن اسحق ثنا عبدة بن سليمان عن هشام بن عروة عن ابيه عن عائشة قالت ما غرت على امراة قط ما غرت على خديجة هلك قبل ان يتزوجني رسول الله صلى الله عليه وسلم لما كان يذكرها وان كان ليذبح الشاة فيهدي في خلائها منها ما يسعهن

حدثنا محمد بن المثنى ثنا يحيى بن سعيد عن هشام بن عروة اخبرني ابي عن عائشة قالت ما غرت على نساء النبي صلى الله عليه وسلم ما غرت على خديجة وما رايتها ولكني قد ادركت حدثنا هناد ثنا ابو معاوية عن هشام بن عروة عن ابيه عن عائشة قالت ما غرت على امراة ما غرت على خديجة لما كنت اسمعه يذكرها وامره ان يبشرها ببيت في الجنة من قصب وان كان ليذبح الشاة فيهدي في خلائها منها ما يسعهن

حدثنا موسى بن حزام البصري ثنا الهيثم بن سعد عن هشام بن ابي عبلة عن المشوب بن عكرمة قال سمعت رسول الله صلى الله عليه وسلم وهو على المنبر يقول ان بني هشام بن المغيرة استاذنوني ان ينكحوا ابنتهم علي بن ابي طالب فلا اذن ثم لا اذن ثم لا اذن لهم الا ان يريد ابن ابي طالب ان يطلق ابنتي وينكح ابنتهم فانما هي بضعة مني يريبني ما اراها ويؤذيني ما اذاها

حدثنا محمد بن يحيى ثنا ابو عاصم انا ابن جريج اخبرني علي بن الحسين ان المسور بن مخرمة اخبره ان علي بن ابي طالب خطب بنت ابي جهل وعنده فاطمة بنت النبي صلى الله عليه وسلم فلما سمعت بذلك فاطمة اتت النبي صلى الله عليه وسلم فقالت ان قومك يتحدثون انك لا تغضب

لبناتك وهذا علي ناكحا لابنة أبي جهل قال المسور فقام النبي صلى الله عليه وسلم فسمعته
حين تشهد ثم قال أما بعد فإني قد أنكحت أبا العاص بن الربيع فحدثني فصدقني وإن فاطمة
بنت محمد صلى الله عليه وسلم بضعة مني وأنا أكره أن تفتنوها وإنها والله لا تجتمع
بنت رسول الله صلى الله عليه وسلم وبنت عدو الله عند رجل واحد أبدا قال فنزل علي
عليه السلام عن الخطبة. باب التي وهبت نفسها للنبي صلى الله عليه وسلم

• حدثنا أبو بكر بن أبي شيبة ثنا عبدة بن سليمان عن هشام بن عروة عن أبيه عن عائشة
أنها كانت تقول أما تستحيي المرأة أن تهب نفسها للنبي صلى الله عليه وسلم حتى أنزل
الله تعالى ترجي من تشاء منهن وتؤوي إليك من تشاء قالت فقلت إن ربك ليسارع
في هواك • حدثنا أبو بشر بكر بن خلف ومحمد بن بشار قالا ثنا مرحوم بن عبد العزيز ثنا ثابت
قال كنا جلوسا مع أنس بن مالك وعنده ابنة له فقال أنس جاءت امرأة إلى النبي صلى
الله عليه وسلم فعرضت نفسها عليه فقالت يا رسول الله هل لك في حاجة فقالت ابنته
ما أقل حياءها فقال هي خير منك رغبت في رسول الله صلى الله عليه وسلم فعرضت نفسها
عليه •

الرجل يشك في ولده

• حدثنا أبو بكر بن أبي شيبة ومحمد بن الصباح قالا ثنا سفيان بن عيينة عن
الزهري عن سعيد بن المسيب عن أبي هريرة قال جاء رجل من بني فزارة إلى رسول
الله صلى الله عليه وسلم فقال يا رسول الله إن امرأتي ولدت غلاما أسود
فقال رسول الله صلى الله عليه وسلم هل لك من إبل قال نعم قال فما ألوانها
قال حمر قال هل فيها من أورق قال إن فيها لورقا قال فإني أراها ذلك
قال عسى عرق نزعها قال وهذا لعله عرق نزعه واللفظ لابن الصباح • حدثنا
أبو كريب ثنا عباد بن كليب الليثي أبو غسان عن جويرية بن أسماء عن نافع عن
ابن عمر أن رجلا من أهل البادية أتى النبي صلى الله عليه وسلم فقال يا رسول الله
إن امرأتي ولدت على فراشي غلاما أسود وأنا أهل بيت لم يكن فينا أسود قط قال هل
لك من إبل قال نعم قال فما ألوانها قال حمر قال هل فيها أسود قال لا قال فيها
أورق قال نعم قال فإني كان ذلك قال عسى أن يكون نزعه عرق قال فلعل ابنك
هذا نزعه عرق • باب الولد للفراش وللعاهر الحجر • حدثنا أبو بكر
بن أبي شيبة ثنا سفيان بن عيينة عن الزهري عن عروة عن عائشة قالت إن ابن
زمعة وسعدا اختصما إلى النبي صلى الله عليه وسلم في ابن أمة زمعة فقال
سعد يا رسول الله أوصاني أخي إذا قدمت مكة أن أنظر إلى ابن أمة زمعة فأقبضه
وقال عبد بن زمعة أخي وابن أمة أبي ولد على فراش أبي فرأى النبي صلى الله عليه
وسلم شبهه بعينيه فقال هو لك يا عبد بن زمعة الولد للفراش واحتجبي عنه يا سودة
• حدثنا أبو بكر بن أبي شيبة ثنا سفيان بن عيينة عن عبد الله بن أبي يزيد عن أبيه
عن عمر أن رسول الله صلى الله عليه وسلم قضى بالولد للفراش • حدثنا هشام بن
عمار ثنا سفيان بن عيينة عن الزهري عن سعيد بن المسيب عن أبي هريرة أن النبي صلى
الله عليه وسلم قال الولد للفراش وللعاهر الحجر • حدثنا هشام بن عمار ثنا إسماعيل
بن عياش ثنا شرحبيل بن مسلم قال سمعت أبا أمامة الباهلي يقول سمعت رسول الله

صلى الله عليه وسلم بقوله الولد للفراش وللعاهر الحجر ، باب ... الرجلين يسلم احدهما قبل الاخر ، حدثنا احمد بن عبدة نا حفص بن غياث ح وثنا سماك عن عكرمة عن ابن عباس ان امرأة جاءت الى النبي صلى الله عليه وسلم فاسلمت فتزوجها رجل قال فجاء زوجها الاول فقال يا رسول الله اني قد كنت اسلمت معها وعلمت باسلامها قال فانتزعها رسول الله صلى الله عليه وسلم من زوجها الاخر وردها الى زوجها الاول . حدثنا ابو بكر بن خلاد ويحيى بن حكيم قالا نا يزيد بن هارون انبأنا محمد بن عمرو عن داود بن الحصين عن عكرمة عن ابن عباس ان رسول الله صلى الله عليه وسلم اقر ابنته على ابي العاص بن الربيع بعد سنتين بنكاحها الاول . حدثنا ابو كريب نا ابو معاوية عن حجاج عن عمرو بن شعيب عن ابيه عن جده ان رسول الله صلى الله عليه وسلم رد ابنته زينب على ابي العاص ابن الربيع بنكاح جديد . ٭

باب ... الفحل . حدثنا ابو بكر بن ابي شيبة نا يحيى بن اسحق نا يحيى بن ايوب عن محمد بن عبد الرحمن بن نوفل القرشي عن عروة عن عائشة ان حفصة بنت ... هيك لاسدية انها قالت سمعت رسول الله صلى الله عليه وسلم يقول فذاكرت ان اخي عن الفحال فانا فارس قالوه يقولون فلان يقتلون ... اذا هو سمعته يقول عن العزل فقال هو الوأد الخفي . حدثنا هشام بن عمار نا يحيى بن حمزة عن عمرو بن مهاجر انه سمع اباه المهاجر بن ابي مسلم يحدث عن ابي سعيد بن يزيد الخدري وكانت موالاته انها سمعت رسول الله صلى الله عليه وسلم يقول لقد هممت او اردت ان انهى عن الغيال فاذا فارس والروم يفعلون فلا يقتلون اولادهم وسمعته يقول عن العزل فقال هو الوأد الخفي . حدثنا هشام بن عمار نا يحيى بن حمزة عن عمرو بن مهاجر انه سمع اباه المهاجر بن ابي مسلم يحدث عن ابي سعيد بن يزيد الخدري وكانت موالاته انها سمعت رسول الله صلى الله عليه وسلم يقول لقد هممت او اردت ان انهى عن الغيال فاذا فارس والروم يفعلون فلا يقتلون اولادهم وسمعته يقول عن العزل فقال هو الوأد الخفي . حدثنا محمد بن بشار نا معاذ نا هشام عن قتادة عن جدامة بنت وهب الاسدية قالت سمعت رسول الله صلى الله عليه وسلم يقول لقد هممت ان انهى عن الغيلة فنظرت في الروم وفارس فاذا هم يغيلون اولادهم فلا يضر اولادهم ذلك شيئا ثم سألوه عن العزل فقال ذلك الوأد الخفي وهي ... في المرأة توفى زوجها . حدثنا محمد بن بشار نا معاذ نا هشام نا سعيد عن الاعمش عن سالم بن ابي الجعد عن ابي امامة قال انت النبي صلى الله عليه وسلم امرأة معها صبيان لها قد ملكت احدهما وهي تفوت الاخر فقال رسول الله صلى الله عليه وسلم عاملات ولادات رحيمات لولا ما يأتين الى ازواجهن لدخلن مصلياتهن الجنة . حدثنا قتيبة نا عبد الوهاب بن الضحاك نا اسماعيل بن عياش عن عبد الله بن سعيد عن عبد الله بن معدان عن كثير بن مرة عن معاذ بن جبل قال قال رسول الله صلى الله عليه وسلم لا تزوجي امرأة زوجها الاول ... زوجتني يا رسول الله الحور العين لا تزوجه قال انه قد سألني فاعلمته هو عندك وعلى اوشك ان يفارقك فلا تفعلي . ٭

باب ... ما يحرم الحرام الحلال . حدثنا يحيى بن معين نا منصور نا ابن عيينة عن محمد المنكدر سمعه ... سمعه من عمر عن نافع عن ابن عمر عن النبي صلى الله عليه وسلم قال ما يحرم الحرام الحلال .

ابواب الطلاق

حدثنا سويد بن سعيد وعبد الله بن عامر بن زرارة ومنصور بن ابي مزاحم قالوا نا يحيى بن زكريا بن ابي زائدة عن صالح بن صالح بن حي عن سلمة بن كهيل عن سعيد بن جبير عن ابن عباس عن عمر بن الخطاب ان رسول الله صلى الله عليه وسلم طلق حفصة ثم راجعها . حدثنا محمد بن بشار نا معاذ نا شعبة عن ابي حصين عن ابي صالح عن ابي هريرة عن ابي موسى قال قال رسول الله صلى الله عليه وسلم ما بال اقوام يلعبون بحدود الله عز وجل يقول قد طلقتك مرارا راجعتك فطلقتك . حدثنا كثير بن عبيد الحمصي نا محمد بن

خالد عن عبيد الله بن الوليد الوصافي عن محارب بن دثار عن عبد الله بن عمر قال قال رسول
الله صلى الله عليه وسلم ابغض الحلال الى الله الطلاق يا باب طلاق السنة
• حدثنا ابو بكر بن ابي شيبة ثنا عبد الله بن ادريس عن عبيد الله عن نافع عن ابن عمر
قال طلقت امرأتي وهي حائض فذكر ذلك عمر لرسول الله صلى الله عليه وسلم فقال مره
فليراجعها حتى تطهر ثم تحيض ثم تطهر ثم ان شاء طلقها قبل ان يجامعها وان شاء امسكها
فانها العدة التي امر الله • حدثنا محمد بن بشار ثنا يحيى بن سعيد عن سفيان عن
ابي اسحق عن ابي الاحوص عن عبد الله قال طلاق السنة ان يطلقها طاهرا من غير جماع
• حدثنا علي بن ميمون الرقي ثنا خالد بن عبد الله عن الاعمش عن ابي اسحق عن ابي
الاحوص عن عبد الله قال في طلاق السنة ان يطلقها عند كل طهر تطليقة فاذا طهرت
الثالثة طلقها فحلت بعد ذلك حبيبة • حدثنا نصر بن علي الجهضمي ثنا عبد الاعلى
ثنا عيسام عن محمد عن يونس بن جبير ابي خلاب قال سئل ابن عمر عن رجل طلق
امرأته وهي حائض فانى عمر النبي صلى الله عليه وسلم فامره ان يراجعها • قلت أيعتد بتلك قال ارايت ان عجز واستحمق
الحامل كيف تطلق
• حدثنا ابو بكر بن ابي شيبة وعلي بن محمد قالا ثنا وكيع عن سفيان عن محمد
بن عبد الرحمن مولى آل طلحة عن سالم عن ابن عمر انه طلق امرأته وهي حائض فذكر ذلك
عمر فحمي فاتى النبي صلى الله عليه وسلم فقال مره فليراجعها ثم يطلقها وهي
طاهر او حامل • باب من طلق ثلاثا في مجلس واحد • حدثنا محمد بن
رمح انبانا الليث بن سعد عن ابي الزبير عن ابي فروة عن ابي الزناد عن غير واحد من الشعبي قال
قلت لفاطمة بنت قيس حدثيني عن طلاقك زوجك ثلاثا وهو خارج
الى اليمن فاجازه ذلك رسول الله صلى الله عليه وسلم • باب الرجعة
• حدثنا بشر بن هلال الصواف ثنا جعفر بن سليمان الضبعي عن يزيد الرشك
عن مطرف بن عبد الله عن الشعبي عن عمران بن الحصين سئل عن رجل طلق امرأته
ثم وقع بها ولم يشهد على طلاقها ولا على رجعتها فقال لقد طلقت بغير سنة وراجعت
بغير سنة اشهد على طلاقها وعلى رجعتها • باب الطلقة الحامل او ضعت
حملها بائت • حدثنا محمد بن فليح بن اسحاق ثنا فليح ثنا سفيان عن عمرو
بن دينار عن سعيد بن المسيب عن الزبير بن العوام انه كانت عنده ام كلثوم بنت عقبة فطلقها
وهي حامل فطلقها تطليقة فطلقها تطليقة ثم خرج الى الصلاة فرجع وقد
وضعت حملها فناداها فخطبها الى نفسها • باب الحامل المتوفى عنها زوجها اذا وضعت
حملها فقد حلت للازواج • حدثنا ابو بكر بن ابي شيبة ثنا ابو الاحوص عن منصور عن ابراهيم
عن الاسود عن ابي السنابل قال وضعت سبيعة الاسلمية بعد الحول فخلا بها رجل فقال
لعلك تحدثين نفسك بالتزويج فلما تمكثين اربعة اشهر وعشرا فقلت ما شئت فجئت رسول الله صلى الله عليه وسلم فسالته عن ذلك فقال قد حللت فانكحي من شئت
• حدثنا ابو بكر بن ابي شيبة ثنا علي بن مسهر عن داود بن ابي هند عن الشعبي عن مسروق وهو بن قفنة

انهما كتبا الى سبيعة بنت الحرث تسألها عما امرها فكتبت اليهما انها وضعت
بعد وفاة زوجها بخمسة وعشرين فنهتها ان تخطب فمر بها ابو السنابل بن بعكك
فقال فما لي اراك متجملة لعلك ترجين النكاح انك والله ما انت بناكح حتى
يمر عليك اربعة اشهر وعشر فاتيت النبي صلى الله عليه
وسلم فقلت يا رسول الله استفتيك قال وقبم ذاك فاخبرته فقال ان وجدت
زوجا فتزوجي ، حدثنا نصر بن علي ومحمد بن بشار قالا نا عبد الله بن داود انبا
هشام بن عروة عن ابيه عن المسور بن مخرمة ان النبي صلى الله عليه وسلم امر سبيعة ان
تعتد اربعة اشهر من مماتها حدثنا محمد بن المثنى نا ابو معاوية عن الاعمش عن مسلم عن مسروق
عن عبد الله بن مسعود قال قال له رجل ما لاصحابك لا يزدن صورة النساء القصرى بعد ازيادة
شهر فضربه بالدرة ... اين عتبة المتوفى عنها زوجها حدثنا ابو بكر بن ابي شيبة
ابو خالد الاحمر سليمان بن حيان عن سعد بن اسحق بن كعب بن عجرة عن زينب بنت كعب بن عجرة
... عن عبيد الله بن ابي رافع ان اخته الفريعة بنت مالك قالت طرح زوجي وطلب اعلاج
... وركبوا اثره فقتلوه فجاء نعي زوجي وانا في دار من دور الانصار شاسعة عن دارهم
فلم ادر اعتد عندهم او هنا حيث بلغني نعي زوجي ولا مسكن ولا نفقة فاستاذنت رسول الله
صلى الله عليه وسلم ان ارجع الى اهلي فاني لم ازل منه بخير فقال انزلي حيث بلغك نعي زوجك
حتى يبلغ الكتاب اجله قالت فاعتددت فيه اربعة اشهر وعشرا ، باب اين تعتد المتوفى عنها
زوجها حدثنا محمد بن يحيى نا عبد العزيز بن عبد الله نا ابن ابي الزناد عن هشام بن عروة
عن ابيه قال طلق رجل امرأته ثلاثا فانطلقت فجلست عند بعض جيرانها في مسجد بني فلان
ثم قال لقد علمت ما زال رسول الله صلى الله عليه وسلم امرها ان تعتد في هذا المسجد او قال
نحو هذا فاذهبي فاعتدي عند ابن عمك عبد الله بن ام مكتوم الاعمى فانه رجل اعمى تضعين
ثيابك فاذا حللت فآذنيني قالت فلما حللت ذكرت له ان معاوية بن ابي سفيان وابا جهم
خطباني فقال رسول الله صلى الله عليه وسلم اما ابو جهم فلا يضع عصاه عن عاتقه واما
معاوية فصعلوك لا مال له انكحي اسامة بن زيد فكرهته ثم قال انكحي اسامة فنكحته فجعل
الله فيه خيرا واغتبطت به ، حدثنا ابو بكر بن ابي شيبة نا وكيع عن سفيان عن ابي الزبير
عن عبد الله بن عبيد بن عمير عن فريعة بنت مالك بن سنان اخت ابي سعيد الخدري انها
جاءت رسول الله صلى الله عليه وسلم تسأله ان ترجع الى اهلها في بني خدرة فان زوجها خرج
في طلب اعلاج له فقتلهم القدوم فلحق بهم فسألهم عنه فاخبروه انه لم يدركه الا بطرف
القدوم فقتله فسألته ان ترجع الى اهلها فان زوجها لم يتركها في مسكن يملكه ولا نفقة
فقال نعم فانصرفت حتى اذا كنت في الحجرة او في المسجد دعاني او امر بي فدعيت له
فقال كيف قلت فرددت عليه القصة التي ذكرت له من شأن زوجها فقال امكثي في بيتك
حتى يبلغ الكتاب اجله قالت فاعتددت فيه اربعة اشهر وعشرا ، باب اين تعتد المتوفى عنها
زوجها حدثنا محمد بن يحيى نا عبد العزيز بن عبد الله نا ابن ابي الزناد عن هشام بن عروة
عن ابيه قال طلق رجل امرأته ثلاثا فانطلقت فجلست عند بعض جيرانها في مسجد بني فلان
ثم قال لقد علمت ما زال رسول الله صلى الله عليه وسلم امرها ان تعتد في هذا المسجد او قال
نحو هذا فاذهبي فاعتدي عند ابن عمك عبد الله بن ام مكتوم الاعمى فانه رجل اعمى تضعين
ثيابك فاذا حللت فآذنيني قالت فلما حللت ذكرت له ان معاوية بن ابي سفيان وابا جهم
خطباني فقال رسول الله صلى الله عليه وسلم اما ابو جهم فلا يضع عصاه عن عاتقه واما
معاوية فصعلوك لا مال له انكحي اسامة بن زيد فكرهته ثم قال انكحي اسامة فنكحته فجعل
الله فيه خيرا واغتبطت به ، حدثنا ابو بكر بن ابي شيبة نا وكيع عن سفيان عن ابي الزبير
عن عبد الله بن عبيد بن عمير عن فريعة بنت مالك بن سنان اخت ابي سعيد الخدري انها
جاءت رسول الله صلى الله عليه وسلم تسأله ان ترجع الى اهلها في بني خدرة فان زوجها خرج
في طلب اعلاج له فقتلهم القدوم فلحق بهم فسألهم عنه فاخبروه انه لم يدركه الا بطرف
القدوم فقتله فسألته ان ترجع الى اهلها فان زوجها لم يتركها في مسكن يملكه ولا نفقة
فقال نعم فانصرفت حتى اذا كنت في الحجرة او في المسجد دعاني او امر بي فدعيت له
فقال كيف قلت فرددت عليه القصة التي ذكرت له من شأن زوجها فقال امكثي في بيتك
حتى يبلغ الكتاب اجله قالت فاعتددت فيه اربعة اشهر وعشرا ، باب اين تعتد المتوفى عنها
زوجها حدثنا محمد بن يحيى نا ابو معاوية عن الاعمش عن مسلم عن مسروق
عن عبد الله بن مسعود قال قال له رجل ما لاصحابك لا يزدن صورة النساء القصرى بعد ازيادة
شهر فضربه بالدرة ... اين عتبة المتوفى عنها زوجها حدثنا ابو بكر بن ابي شيبة
ابو خالد الاحمر سليمان بن حيان عن سعد بن اسحق بن كعب بن عجرة عن زينب بنت كعب بن عجرة
... عن عبيد الله بن ابي رافع ان اخته الفريعة بنت مالك قالت طرح زوجي وطلب اعلاج
... وركبوا اثره فقتلوه فجاء نعي زوجي وانا في دار من دور الانصار شاسعة عن دارهم
فلم ادر اعتد عندهم او هنا حيث بلغني نعي زوجي ولا مسكن ولا نفقة فاستاذنت رسول الله
صلى الله عليه وسلم ان ارجع الى اهلي فاني لم ازل منه بخير فقال انزلي حيث بلغك نعي زوجك
حتى يبلغ الكتاب اجله قالت فاعتددت فيه اربعة اشهر وعشرا ، باب اين تعتد المتوفى عنها
زوجها حدثنا محمد بن يحيى نا عبد العزيز بن عبد الله نا ابن ابي الزناد عن هشام بن عروة
عن ابيه قال طلق رجل امرأته ثلاثا فانطلقت فجلست عند بعض جيرانها في مسجد بني فلان
ثم قال لقد علمت ما زال رسول الله صلى الله عليه وسلم امرها ان تعتد في هذا المسجد او قال
نحو هذا فاذهبي فاعتدي عند ابن عمك عبد الله بن ام مكتوم الاعمى فانه رجل اعمى تضعين
ثيابك فاذا حللت فآذنيني قالت فلما حللت ذكرت له ان معاوية بن ابي سفيان وابا جهم
خطباني فقال رسول الله صلى الله عليه وسلم اما ابو جهم فلا يضع عصاه عن عاتقه واما
معاوية فصعلوك لا مال له انكحي اسامة بن زيد فكرهته ثم قال انكحي اسامة فنكحته فجعل
الله فيه خيرا واغتبطت به ، حدثنا ابو بكر بن ابي شيبة نا وكيع عن سفيان عن ابي الزبير
عن عبد الله بن عبيد بن عمير عن فريعة بنت مالك بن سنان اخت ابي سعيد الخدري انها
جاءت رسول الله صلى الله عليه وسلم تسأله ان ترجع الى اهلها في بني خدرة فان زوجها خرج
في طلب اعلاج له فقتلهم القدوم فلحق بهم فسألهم عنه فاخبروه انه لم يدركه الا بطرف
القدوم فقتله فسألته ان ترجع الى اهلها فان زوجها لم يتركها في مسكن يملكه ولا نفقة
فقال نعم فانصرفت حتى اذا كنت في الحجرة او في المسجد دعاني او امر بي فدعيت له
فقال كيف قلت فرددت عليه القصة التي ذكرت له من شأن زوجها فقال امكثي في بيتك
حتى يبلغ الكتاب اجله قالت فاعتددت فيه اربعة اشهر وعشرا ، باب اين تعتد المتوفى عنها
زوجها حدثنا محمد بن يحيى نا ابو معاوية عن الاعمش عن مسلم عن مسروق
عن عبد الله بن مسعود قال قال له رجل ما لاصحابك لا يزدن صورة النساء القصرى بعد ازيادة
شهر فضربه بالدرة ... اين عتبة المتوفى عنها زوجها حدثنا ابو بكر بن ابي شيبة

قال ابو جعفر النفيلي عن زهير بن محمد عن عمرو بن شعيب عن ابيه عن جده عن النبي صلى الله عليه وسلم قال اذا اراد الرجل ان يتزوج امرأة فليبعث اليها من ينظر اليها فان لها شاهدا ذكره بشاهدين او شاهد وامرأتين بمثل شهادته انشاهد وان نكل فنكوله بمنزلة شاهد اخر وجاز طلاقه ٭ باب من طلق وتكح او راجع لاعبا ٭ حدثنا هشام بن عمار ثنا حاتم بن اسمعيل ثنا عبد الرحمن بن حبيب بن اردك ثنا عطاء بن ابي رباح عن يوسف بن ماهك عن ابي هريرة قال قال رسول الله صلى الله عليه وسلم ثلاث جدهن جد وهزلهن جد النكاح والطلاق والرجعة ٭ باب من طلق في نفسه ولم يتكلم به ٭ حدثنا ابو بكر بن ابي شيبة ثنا علي بن مسهر وعبدة بن سليمان وحدثنا حميد بن مسعدة ثنا خالد بن الحرث جميعا عن سعيد بن ابي عروبة عن قتادة عن زرارة بن ابي اوفى عن ابي هريرة قال قال رسول الله صلى الله عليه وسلم ان الله تجاوز عن امتي ما حدثت به انفسها ما لم تعمل به او تتكلم به ٭ باب طلاق المعتوه والصغير والنائم ٭ حدثنا ابو بكر بن ابي شيبة ثنا يزيد بن هارون وحدثنا محمد بن خالد بن خداش ومحمد بن يحيى قالا ثنا عبد الرحمن بن مغراء ثنا حماد بن سلمة عن حماد عن ابراهيم عن الاسود عن عائشة ان رسول الله صلى الله عليه وسلم قال رفع القلم عن ثلاثة عن النائم حتى يستيقظ وعن الصغير حتى يكبر وعن المجنون حتى يعقل او يفيق قال ابو بكر في حديثه وعن المبتلى حتى يبرأ ٭ حدثنا محمد بن بشار ثنا وهب بن جرير ثنا ابي قال سمعت الحسن بن يحيى عن علي بن ابي طالب عليه السلام ان رسول الله صلى الله عليه وسلم قال يرفع القلم عن الصغير وعن المجنون او النائم ٭ باب طلاق المكره والناسي ٭ حدثنا ابراهيم بن محمد بن يوسف الفريابي ثنا ايوب بن سويد ثنا ابو بكر الهذلي عن شهر بن حوشب عن ابوة الغفاري قال قال رسول الله صلى الله عليه وسلم ان الله تجاوز لي عن امتي الخطأ والنسيان وما استكرهوا عليه ٭ حدثنا هشام بن عمار ثنا شعيب بن اسحق عن الاوزاعي عن قتادة عن زرارة بن اوفى عن ابي هريرة قال قال رسول الله صلى الله عليه وسلم ان الله تجاوز لامتي عما توسوس به صدورها ما لم تعمل او تتكلم به وما استكرهوا عليه ٭ حدثنا محمد بن المصفى الحمصي ثنا الوليد بن مسلم ثنا الاوزاعي عن عطاء عن ابن عباس عن النبي صلى الله عليه وسلم قال ان الله وضع عن امتي الخطأ والنسيان وما استكرهوا عليه ٭ حدثنا ابو بكر بن ابي شيبة ثنا عبد الله بن نمير عن محمد بن اسحق عن زيد عن ابي صالح عن صفية بنت شيبة قالت سمعت عائشة ان رسول الله صلى الله عليه وسلم قال لا طلاق ولا عتاق في اغلاق ٭ باب لا طلاق قبل نكاح ٭ حدثنا ابو كريب ثنا هشيم اتينا عامر الاحول ح وحدثنا ابو كريب ثنا حاتم بن اسمعيل عن عبد الرحمن بن الحرث جميعا عن عمرو بن شعيب عن ابيه عن جده ان رسول الله صلى الله عليه وسلم قال لا طلاق قبل النكاح ٭ حدثنا احمد بن سعيد الداري ثنا علي بن المنذر ثنا فليح ثنا هشام بن سعيد عن الزهري عن عروة عن المسور ومخرمة عن النبي صلى الله عليه وسلم قال لا طلاق قبل النكاح ولا عتق قبل ملك ٭ حدثنا محمد بن يحيى ثنا عبد الرزاق انبانا معمر عن ابن طاوس عن ابيه عن المغيرة بن شعبة عن علي بن ابي طالب عن النبي صلى الله عليه وسلم قال لا طلاق قبل النكاح ٭

ما يقع به الطلاق

٭ حدثنا عبد الرحمن بن ابراهيم الدمشقي ثنا الوليد بن مسلم ثنا الاوزاعي قال ثنا الزهري

أي أزواج النبي صلى الله عليه وسلم استعاذت منه فقال أخبرني عروة عن عائشة
أن ابنة الجون لما دخلت على رسول الله صلى الله عليه وسلم فدنى منها فقالت أعوذ
بالله منك فقال رسول الله صلى الله عليه وسلم عذت بعظيم الحقي بأهلك ، باب
طلاق البتة ، حدثنا أبو بكر بن أبي شيبة وعلي بن محمد قالا ثنا وكيع عن جرير بن حازم
عن الزبير بن سعد عن عبد الله بن علي بن يزيد بن ركانة عن أبيه عن جده أنه طلق امرأته
البتة فأتى رسول الله صلى الله عليه وسلم فسأله فقال ما أردت بها قال واحدة
قال آلله ما أردت بها إلا واحدة قال آلله ما أردت بها إلا واحدة ، قال فردها عليه
قال محمد بن ماجة سمعت أبا الحسن علي بن محمد الطنافسي يقول ما أشرف هذا
الحديث ، باب الرجل يخير امرأته ، حدثنا أبو بكر بن أبي شيبة ثنا أبو
معاوية عن الأعمش عن مسلم عن مسروق عن عائشة قالت خيرنا رسول الله صلى الله
عليه وسلم فاخترناه فلم يره شيئا ، حدثنا محمد بن يحيى ثنا عبد الرزاق أنبأنا معمر
عن الزهري عن عروة عن عائشة قالت لما نزلت وإن كنتن تردن الله ورسوله دخل
علي رسول الله صلى الله عليه وسلم فقال يا عائشة إني ذاكر لك أمرا فلا عليك
أن تعجلي حتى تستأمري أبويك قلت قد علم الله أن أبوي لم يكونا ليأمراني بفراقه
قالت فقرأ علي يا أيها النبي قل لأزواجك إن كنتن تردن الحياة الدنيا وزينتها
الآيات فقلت في هذا أستأمر أبوي قد اخترت الله ورسوله ، باب كراهية
الخلع للمرأة ، حدثنا بكر بن خلف أبو بشر ثنا أبو عاصم عن جعفر بن يحيى عن ثوبان
عن عمه عمارة عن ثوبان عن عطاء عن ابن عباس أن النبي صلى الله عليه وسلم
قال لا تسأل امرأة زوجها الطلاق في غير كنهه فتجد ريح الجنة وإن ريحها ليوجد من مسيرة
أربعين عاما ، حدثنا أحمد بن الأزهر ثنا محمد بن الفضل عن حماد بن زيد عن أيوب عن أبي
قلابة عن أبي أسماء عن ثوبان قال قال رسول الله صلى الله عليه وسلم أيما امرأة
سألت زوجها الطلاق في غير ما بأس فحرام عليها رائحة الجنة ، باب المختلعة
يأخذ ما أعطاها ، حدثنا أزهر بن مروان ثنا عبد الأعلى بن عبد الأعلى ثنا سعيد بن أبي عروبة
عن قتادة عن عكرمة عن ابن عباس أن جميلة بنت سلول أتت النبي صلى الله عليه وسلم
فقالت والله ما أعيب على ثابت في دين ولا خلق ولكني أكره الكفر في الإسلام لا أطيقه
بغضا فقال لها النبي صلى الله عليه وسلم أتردين عليه حديقته قالت نعم فأمره
رسول الله صلى الله عليه وسلم أن يأخذ منها حديقته ولا يزداد ، حدثنا أبو كريب ثنا أبو
خالد الأحمر عن حجاج عن عمرو بن شعيب عن أبيه عن جده قال كانت حبيبة بنت سهل تحت ثابت
بن قيس بن شماس وكان رجلا دميما فقالت يا رسول الله والله لولا مخافة الله إذا دخل علي
لسقت في وجهه فقال رسول الله صلى الله عليه وسلم أتردين عليه حديقته قالت نعم
قال فردي حديقته قال ففرق بينهما رسول الله صلى الله عليه وسلم ، باب
عدة المختلعة ، حدثنا علي بن سلمة النيسابوري ثنا يعقوب بن إبراهيم بن سعد
ثنا أبي عن ابن إسحاق أخبرني عبادة بن الوليد بن عبادة بن الصامت عن الربيع بن معوذ
بن عفراء قال قلت لها حدثيني حديثا قالت اختلعت من زوجي ثم جئت عثمان فسألت
ماذا علي من العدة فقال لا عدة عليك إلا أن يكون حديث عهد بك فتمكثين عنده حتى

بحبيبة بنت جحش فمكثت عنده قالت فما تتابع في ذلك الضرائر على رسول الله صلى الله عليه وسلم في مرتبة المغالبة وكانت ضرتها لابنة بن فهر فاختلفت بينه فاتا بالباب الم يبلغك حديث هشام بن عمار نا عبد الرحمن بن ابي الرجال عن ابيه عن عمرة عن عائشة قالت اشتكى رسول الله صلى الله عليه وسلم ان لا يدخل على نسائه شهرا فكان تسعة وعشرين يوما حتى اذا كان مساء ثلاثين دخل على فقلت انك اقسمت ان لا تدخل علينا شهرا فقال الشهر كذا وكذا يعني ثلاثين مرتين والشهر كذا فاستقبلت كل ثلاثة ثلاثين واستكمل اصبعا واحدا في الثالثة حدثنا سويد بن سعيد نا يحيى بن زكريا بن ابي زائدة عن هارون بن محمد عن عمرة عن عائشة ان رسول الله صلى الله عليه وسلم اذا اتى الى ان يشتروا عليه عدته فقالت عائشة لقد امنك فغضب صلى الله عليه وسلم فاتى منهن حدثنا احمد بن يوسف السلمي نا ابو عاصم عن ابن جريج عن يحيى بن عبد الله بن محمد بن صيفي عن عكرمة بن عبد الرحمن عن ام سلمة ان رسول الله صلى الله عليه وسلم اتى الى من بعض نسائه شهرا فلما كان تسعة وعشرين راح او غدا فضيل يا رسول الله انما مضى تسع وعشرون فقال الشهر تسع وعشرون

باب الظهار

حدثنا ابو بكر بن ابي شيبة نا عبد الله بن نمير نا محمد بن اسحق عن محمد بن طلحة بن عطاء عن سليمان بن يسار عن سلمة بن صخر البياضي قال كنت امرأ استكثر من النساء لا ارى رجلا كان يصيب من ذلك ما اصيب فلما دخل رمضان ظاهرت من امراتي حتى ينسلخ رمضان فبينا هي تخدمني ذات ليلة انكشف لي منها شيء فوثبت عليها فلما اصبحت غدوت على قومي فاخبرتهم خبري وقلت لهم سلوا لي رسول الله صلى الله عليه وسلم فقالوا ما كنا لنفعل اذ ينزل الله فينا كتابا او يكون فينا من رسول الله صلى الله عليه وسلم قول فيبقى علينا عارة ولكن سوف سلمك لحريونك اذهب انت فاذكر شانك لرسول الله صلى الله عليه وسلم قال فخرجت حتى جئته فاخبرته الخبر فقال رسول الله صلى الله عليه وسلم انت بذاك قلت انا بذاك وها انا يا رسول الله صابر لحكم الله علي قال فاعتق رقبة قال قلت والذي بعثك بالحق ما اصبحت املك غير رقبتي هذه قال فصم شهرين متتابعين قال قلت يا رسول الله وهل اصابني ما اصابني الا في الصوم قال فاطعم وسقا من تمر بين ستين مسكينا قال قلت والذي بعثك بالحق لقد بتنا ليلتنا هذه ما لنا عشاء قال فاذهب الى صاحب صدقة بني زريق فقل له فليدفعها اليك فاطعم ستين مسكينا وانتفع بسائرها حدثنا ابو بكر بن ابي شيبة حدثنا محمد بن فضيل نا ابي عن الاعمش عن تميم بن سلمة عن عروة بن الزبير قال قالت عائشة تبارك الذي وسع سمعه كل شيء اني لاسمع كلام خولة بنت ثعلبة ويخفى علي بعضه وهي تشتكي زوجها الى رسول الله صلى الله عليه وسلم وهي تقول يا رسول الله اكل شبابي ونثرت له بطني حتى اذا كبرت سني وانقطع ولدي ظاهر مني اللهم اني اشكو اليك فما برحت حتى نزل جبريل بهؤلاء الايات قد سمع الله قول التي تجادلك في زوجها وتشتكي الى الله الآيات

باب المظاهر يجامع قبل ان يكفر

حدثنا عبد الله بن سعيد نا عبد الله بن ادريس عن محمد بن عمرو بن عطاء عن سليمان بن يسار عن سلمة بن صخر البياضي عن النبي صلى الله عليه وسلم في المظاهر يجامع قبل ان يكفر قال كفارة واحدة اخبرنا العباس بن يزيد نا عفان نا همام عن الحكم بن ابان عن عكرمة عن ابن عباس ان رجلا ظاهر من امرأته فغشيها قبل ان يكفر فاتى النبي صلى الله عليه وسلم

فذكر ذلك له فقال ما حملك على ذلك فقال يا رسول الله رأيت بياض حجليها في القمر فلم أملك
نفسي أن وقعت عليها فضحك رسول الله صلى الله عليه وسلم وأمره أن لا يقربها حتى يكفر

باب اللعان

حدثنا أبو مروان محمد بن عثمان العثماني ثنا إبراهيم بن
سعد الساعدي قال جاء عويمر إلى عاصم بن عدي فقال سل لي رسول الله صلى الله عليه وسلم
أرأيت رجلا وجد مع امرأته رجلا فقتله أيقتل به أم كيف يصنع فسأل عاصم رسول
الله صلى الله عليه وسلم عن ذلك فعاب رسول الله صلى الله عليه وسلم المسائل
ثم لقيه عويمر فسأله فقال ما صنعت قال صنعت أنك لم تأتني بخير سألت رسول الله
صلى الله عليه وسلم فعاب المسائل فقال عويمر والله لآتين رسول الله صلى الله عليه
وسلم ولأسألنه فأتى رسول الله صلى الله عليه وسلم فوجده قد أنزل عليه فيهما فلاعن
بينهما فقال عويمر والله لئن انطلقت بها يا رسول الله لقد كذبت عليها قال ففارقها
قبل أن يأمره رسول الله صلى الله عليه وسلم فصارت سنة المتلاعنين ثم قال النبي
صلى الله عليه وسلم انظروها فإن جاءت به أسحم أدعج العينين عظيم الأليتين فلا
أراه إلا قد صدق عليها وإن جاءت به أخيم كأنه وحرة فلا أراه إلا كاذبا فجاءت به على
النعت المكروه

حدثنا محمد بن بشار ثنا ابن أبي عدي قال أنبأنا هشام بن حسان
ثنا عكرمة عن ابن عباس أن هلال بن أمية قذف امرأته عند النبي صلى الله عليه وسلم
بشريك بن سحماء فقال النبي صلى الله عليه وسلم البينة أو حد في ظهرك فقال هلال
بن أمية والذي بعثك بالحق إني لصادق ولينزلن الله في أمري ما يبرئ ظهري قال
فنزلت والذين يرمون أزواجهم ولم يكن لهم شهداء إلا أنفسهم حتى بلغ والخامسة
أن غضب الله عليها إن كان من الصادقين فانصرف النبي صلى الله عليه وسلم فأرسل
إليهما فجاءا فقام هلال بن أمية فشهد والنبي صلى الله عليه وسلم يقول إن الله
يعلم أن أحدكما كاذب فهل من تائب ثم قامت فشهدت فلما كان عند الخامسة أن
غضب الله عليها إن كان من الصادقين قالوا لها إنها الموجبة قال ابن عباس فتلكأت
ونكصت حتى ظننا أنها سترجع فقالت والله لا أفضح قومي سائر اليوم فقال النبي صلى الله
عليه وسلم انظروها فإن جاءت به أكحل العينين سابغ الأليتين خدلج الساقين
فهو لشريك بن سحماء فجاءت به كذلك فقال النبي صلى الله عليه وسلم لولا ما مضى من
كتاب الله لكان لي ولها شأن

حدثنا أبو بكر بن خلاد الباهلي وإسحاق بن إبراهيم بن
حبيب قالا ثنا عبدة بن سليمان عن الأعمش عن إبراهيم عن علقمة عن عبد الله قال كنا
في المسجد ليلة الجمعة فقال رجل لو أن رجلا وجد مع امرأته رجلا فقتله قتلتموه وإن تكلم
جلدتموه والله لا ذكرت ذلك للنبي صلى الله عليه وسلم فأنزل الله آيات اللعان ثم جاء
الرجل بعد ذلك بقذف امرأته فلاعن النبي صلى الله عليه وسلم بينهما وقال عسى
أن يجيء به أسود فجاءت به أسود جعدا

حدثنا أحمد بن سنان ثنا عبد الرحمن بن مهدي عن
مالك بن أنس عن نافع عن ابن عمر أن رجلا لاعن امرأته وانتفى من ولدها ففرق رسول الله
صلى الله عليه وسلم بينهما وألحق الولد بالمرأة

حدثنا علي بن سلمة النيسابوري
ثنا يعقوب بن إبراهيم بن سعد ثنا أبي عن ابن إسحاق قال ذكر طلحة بن نافع عن سعيد بن
جبير عن ابن عباس قال تزوج رجل من الأنصار امرأة من بلعجلان فدخل بها فبات عندها

فلما اصبح قال ما حبسك امس فاخبرته بالذي كان فدعا الجارية فسألها فقالت بلى قد كنت حذرا فامرها فتلاعنا فاعطاها المهر. حدثنا محمد بن يحيى ثنا حماد بن شريح الحضرمي عن عمرو بن شعيب عن ابيه عن جده ان النبي صلى الله عليه وسلم قال اربع من السنة ملاعنة بينهن النصرانية تحت المسلم واليهودية تحت المسلم والحرة تحت المملوك والمملوكة تحت الحر

باب الحرام

حدثنا الحسن بن قزعة ثنا مسلمة بن علقمة ثنا داود بن ابي هند عن عامر عن مسروق عن عائشة قالت ان رسول الله صلى الله عليه وسلم حرم سنا به وحرمه فجعل الحرام حلالا وجعل في اليمين كفارة. حدثنا محمد بن يحيى ثنا وهب بن جرير ثنا هشام الدستوائي عن يحيى بن ابي كثير عن يعلى بن حكيم عن سعيد بن جبير قال قال ابن عباس لم احرم بين وكان ابن عباس يقول لقد كان لكم في رسول الله اسوة حسنة.

باب خيار الامة اذا اعتقت

حدثنا ابو بكر بن ابي شيبة ثنا حفص بن غياث عن الاعمش عن ابراهيم عن الاسود عن عائشة انها اعتقت بريرة فخيرها رسول الله صلى الله عليه وسلم وكان لها زوج حر. حدثنا محمد بن المثنى ومحمد بن بشار قالا ثنا يحيى قالا ثنا شعبة قال ثنا الحذاء عن عكرمة عن ابن عباس قال كان زوج بريرة عبدا يقال له مغيث كاني انظر اليه يطوف خلفها وهي تبكي ودموعها تسيل على خده فقال النبي صلى الله عليه وسلم للعباس يا عباس الا تعجب من حب مغيث بريرة ومن بغض بريرة مغيثا. فقال لها النبي صلى الله عليه وسلم لو راجعتيه فانه ابو ولدك فقالت يا رسول الله تامرني قال انما انا شافع قالت لا حاجة لي فيه. حدثنا علي بن محمد ثنا وكيع عن سفيان بن زيد عن ابراهيم عن محمد عن عائشة قالت معي في بريرة ثلاث سنين تخيرت حين اعتقت وكان زوجها حرا وكان ابن عتبة قد زنى عليها فشهد على النبي صلى الله عليه وسلم فيقول هو حبيبك متدفة وهو لنا هدية وقال الولاء لمن اعتق. حدثنا علي بن محمد ثنا وكيع عن سفيان عن منصور عن ابراهيم عن الاسود عن عائشة قالت امرت بريرة ان تعتد بثلاث حيض.

باب طلاق الامة وعدتها

حدثنا محمد بن الطريف وابراهيم بن سعيد الجوهري قالا ثنا عمر بن يونس اليمامي ثنا عكرمة بن عمار عن عبد الله بن عبيد الله عن ابن عمر قال قال رسول الله صلى الله عليه وسلم طلاق الامة اثنان وعدتها حيضتان. حدثنا سعيد بن يونس ثنا عباد بن العوام عن يحيى بن ابي حفص عن عبد الرحمن بن ابانة عن ابي عبيدة ان رسول الله صلى الله عليه وسلم نحو ذلك. حدثنا محمد بن بشار ثنا ابو عاصم ثنا ابن جريج عن مظاهر بن اسلم عن القاسم عن عائشة عن النبي صلى الله عليه وسلم قال طلاق الامة تطليقتان وعدتها حيضتان قال ابو عاصم فذكرته لمظاهر فقال حدثني محمد بن جزي فاخبرني عن القاسم عن عائشة عن النبي صلى الله عليه وسلم قال طلاق الامة تطليقتين وعدتها حيضتين.

باب طلاق العبد

حدثنا محمد بن يحيى ثنا يحيى بن عبد الله بن بكير ثنا ابن لهيعة عن موسى بن ابو بردة الغافقي عن عكرمة عن ابن عباس قال ان النبي صلى الله عليه وسلم رجل فقال

يا رسول الله ستبدي زوجتي امته وحق بي ان يفرق بيني وبينها فاذا فصعد رسول
الله صلى الله عليه وسلم المنبر فقال يا ايها الناس ما بال احدكم يزوج عبده امته ثم
يريد ان يفرق بينهما انما الطلاق لمن اخذ بالساق باب من ملك امة
تطليقتين ثم اشترى اخبرنا حدثنا محمد بن عبد الملك ثنا عبد الرزاق ثنا معمر عن ابن
ابن كيسان عن عمرو بن مقسم عن ابي الحسن مولى بني نوفل قال سئل ابن عباس عن
عبد طلق امرأته تطليقتين ثم اعتقها ايتزوجها قال نعم فقيل له عمن قال قضى
به رسول الله صلى الله عليه وسلم قال عبد الرزاق قال عبد الله بن المبارك لقد
تحمل ابو الحسن هذا مخرة عظيمة على عنقه باب عدة امرأة ولدت حدثنا
عبد الله بن محمد ثنا وكيع عن سعيد بن ابي عروبة عن قتادة عن رجاء بن حيوة عن قبيصة
ذؤيب عن فريعة بنت مالك قالت قتل زوجي وانا عندهم فاتيت النبي صلى الله عليه وسلم
فذكرت له ان زوجي لم يدع لي نفقة ولا مسكنا فقال نعم فانطلقت حتى اذا كنت في
الحجرة او في المسجد ناداني او امر بي فدعيت له فقال كيف قلت فرددت عليه القصة
التي ذكرت له من شأن زوجي فقال امكثي في بيتك حتى يبلغ الكتاب اجله قالت
فاعتددت فيه اربعة اشهر وعشرا باب عدة المرأة التي توفي عنها زوجها
وهي حامل حدثنا ابو بكر ثنا ابن عيينة عن الزهري عن عروة عن عائشة عن النبي صلى الله عليه
وسلم قال لا يحل لامرأة ان تحد على ميت فوق ثلاث الا على زوج حدثنا ابو بكر ثنا ابن
عيينة عن ابن جريج عن نافع وسعيد عن نابل عن صفية بنت ابي عبيد عن حفصة زوج النبي صلى
الله عليه وسلم قالت قال رسول الله صلى الله عليه وسلم لا يحل لامرأة تؤمن بالله واليوم
الآخر ان تحد على ميت فوق ثلاث الا على زوج حدثنا ابو بكر ثنا ابن عيينة ثنا عبد الله بن
سعيد عن هشام بن عروة عن حفصة عن ام عطية قالت قال رسول الله صلى الله عليه وسلم
تحد على ميت فوق ثلاث لامرأة تحد على زوجها اربعة اشهر وعشرا ولا تكتحل ولا تلبس ثوبا مصبوغا
الا ثوب عصب ولا تكتحل ولا تمس طيبا الا اذا طهرت نبذة من قسط او اظفار باب
المتوفى عنها زوجها تريد ان تنتقل حدثنا محمد بن بشار ثنا يحيى ثنا عبيد الله وعثمان بن
الاسود انا ابن ابي مليكة عن عائشة الحرث بن عبد الرحمن عن حمزة بن عبد الله بن عمر عن عبد الله بن عمر
ان عمر قال يا رسول الله ان ابنة ظغينا وكان ابو سلمة قد مات فاذن لها رسول الله صلى الله عليه
وسلم فاعتمرت ان تنتقل حدثنا محمد بن بشار ثنا محمد بن جعفر ثنا شعبة عن قتادة
عن ابي قلابة الجرمي ان رجلا اسلم وله اربع نسوة فسئل النبي صلى الله عليه وسلم فقال امرأته فاختر
منهن اربعا ان شئت فارق ايتهن شئت وان شئت امسك التي هي منك اول مرة فقال
عبدة ابو سفيان ونزع الحديث فقال ابو بكر حدثنا سفيان عن رسول الله صلى الله عليه وسلم
مثله او نحو هذا ان الحسن قد غلط على ابي بكر او انزع ابو ابن
الكفارات باب
وبعث رسول الله صلى الله عليه وسلم الذي كان بخلف ثنا ابو بكر ثنا ابو شيبة
ثنا محمد بن مصعب عن الاوزاعي عن يحيى عن ابي كثير عن هلال بن ابي ميمونة عن عطاء بن يسار

عن رفاعة الجهني قال كان النبي صلى الله عليه وسلم اذا حلف قال والذي نفس محمد
بيده ٥ حدثنا هشام بن عمار ثنا عبد الملك بن محمد الصنعاني ثنا الاوزاعي عن يحيى بن ابي
كثير عن هلال بن ابي ميمونة عن عطاء بن يسار عن رفاعة عن عرابة الجهني قال كانت يمين
رسول الله صلى الله عليه وسلم التي يحلف بها اشهد عند الله والذي نفسي بيده ٥ حدثنا
ابو اسحق الشافعي ابراهيم بن محمد بن العباس ثنا عبد الله بن رجاء المكي عن عباد بن
اسحق عن ابن اسحق عن ابن شهاب عن سالم عن ابيه قال كانت اكثر ايمان رسول الله
صلى الله عليه وسلم لا ومصرف القلوب ٥ حدثنا ابو بكر بن ابي شيبة ثنا حماد بن
خالد وحدثنا يعقوب بن حميد بن كاسب ثنا معن بن عيسى جميعا عن محمد بن هلال
عن ابيه عن ابي هريرة قال كانت يمين رسول الله صلى الله عليه وسلم لا واستغفر
الله ٥ باب النهي ان يحلف بغير الله ٥ حدثنا محمد بن ابي عمر العدني ثنا
سفيان بن عيينة عن الزهري عن سالم بن عبد الله بن عمر عن ابيه عن عمر ان رسول الله صلى
الله عليه وسلم سمعه يحلف بابيه فقال رسول الله صلى الله عليه وسلم ان الله ينهاكم
ان تحلفوا بابائكم قال عمر فما حلفت بها ذاكرا ولا آثرا ٥ حدثنا ابو بكر بن ابي شيبة
ثنا عبد الاعلى عن هشام عن الحسن عن عبد الرحمن بن سمرة قال قال رسول الله صلى
الله عليه وسلم لا تحلفوا بالطواغي ولا بابائكم ٥ حدثنا عبد الرحمن بن ابراهيم الدمشقي
ثنا عمر بن عبد الواحد عن الاوزاعي عن الزهري عن حميد عن ابي هريرة ان رسول الله
صلى الله عليه وسلم قال من حلف فقال في يمينه باللات والعزى فليقل لا اله الا الله
٥ حدثنا علي بن محمد والحسن بن علي الخلال قالا ثنا يحيى بن آدم عن اسرائيل عن
ابي اسحق عن مصعب بن سعد عن سعد قال حلفت باللات والعزى فقال رسول
الله صلى الله عليه وسلم قل لا اله الا الله وحده لا شريك له ثم انفثه عن يسارك
وتعوذ ولا تعده باب من حلف بملة غير الاسلام ٥ حدثنا محمد بن يحيى
ثنا ابن ابي عدي عن خالد الحذاء عن ابي قلابة عن ثابت عن الضحاك قال قال رسول
الله صلى الله عليه وسلم من حلف بملة سوى الاسلام كاذبا متعمدا فهو كما قال
٥ حدثنا هشام بن عمار ثنا بقية عن عبد الله بن محرر عن قتادة عن انس قال سمع النبي
صلى الله عليه وسلم رجلا يقول انا اذا ليهودي فقال رسول الله صلى الله عليه وسلم
وجبت ٥ حدثنا عمرو بن رافع البجلي ثنا الفضل بن موسى عن الحسن بن واقد عن عبد الله
بن بريدة عن ابيه قال قال رسول الله صلى الله عليه وسلم من قال اني بريء من الاسلام فان
كان كاذبا فهو كما قال وان كان صادقا لم يعد اليه الاسلام سالما باب من حلف له
بغير الله فليرض ٥ حدثنا محمد بن اسمعيل بن سمرة ثنا اسباط بن محمد عن محمد بن عجلان
عن نافع عن ابن عمر قال سمع النبي صلى الله عليه وسلم رجلا يحلف بابيه فقال لا تحلفوا بابائكم
من حلف بالله فليصدق ومن حلف له بالله فليرض ومن لم يرض بالله فليس من الله ٥ حدثنا
يعقوب بن حميد بن كاسب ثنا حاتم بن اسمعيل عن ابي بكر بن يحيى بن النضر عن ابيه عن ابي هريرة
ان النبي صلى الله عليه وسلم قال رأى عيسى بن مريم رجلا يسرق فقال اسرقت قال لا والذي
لا اله الا هو فقال عيسى آمنت بالله وكذبت بصري ٥ باب اليمين حنث او ندم
٥ حدثنا علي بن محمد ثنا ابو معاوية عن بشار بن كدام عن محمد بن زيد عن ابن عمر قال قال

رسول

رسول الله صلى الله عليه وسلم إنما الحلف حنث أو ندم ٭ باب الاستثناء في
اليمين ٭ حدثنا العباس بن عبد العظيم العنبري ثنا عبد الرزاق أنبأنا معمر عن ابن طاوس
عن أبيه عن أبي هريرة قال قال رسول الله صلى الله عليه وسلم من حلف فقال إن شاء الله
فله ثنياه ٭ حدثنا محمد بن زياد ثنا عبد الوارث بن سعيد ثنا أيوب عن نافع عن ابن
عمر قال قال رسول الله صلى الله عليه وسلم من حلف واستثنى إن شاء رجع وإن
شاء ترك غير حانث ثنا عبد الله بن محمد الزهري ثنا سفيان بن عيينة عن أيوب عن
نافع عن ابن عمر يرويه قال من حلف واستثنى فلم يحنث ٭ باب من حلف على يمين فرأى
غيرها خيرا منها ٭ حدثنا أحمد بن عبدة أنبأنا حماد بن زيد ثنا غيلان بن جرير عن أبي بردة
عن أبيه عن أبي موسى قال أتيت رسول الله صلى الله عليه وسلم في رهط من الأشعريين نستحمله
فقال رسول الله صلى الله عليه وسلم ما أحملكم وما عندي ما أحملكم عليه قال فلبثنا ما شاء الله
ثم أتي بإبل فأمر لنا بثلاث ذود غر الذرى فلما انطلقنا قال بعضنا لبعض أتينا رسول
الله صلى الله عليه وسلم نستحمله فحلف أن لا يحملنا ثم حملنا ارجعوا بنا فأتيناه فقلنا
يا رسول الله إنا أتيناك نستحملك فحلفت أن لا تحملنا ثم حملتنا فقال رسول الله ما أنا حملتكم الله
حملكم إني والله ما أنا حملتكم فإن الله حملكم إني والله ما أنا حملتكم بل الله حملكم إني والله
إن شاء الله لا أحلف على يمين فأرى غيرها خيرا منها إلا كفرت عن يميني وأتيت الذي هو خير
أو قال أتيت الذي هو خير وكفرت عن يميني ٭ حدثنا علي بن محمد وعبد الله بن عامر بن
زرارة قالا ثنا أبو بكر بن عياش عن عبد العزيز بن رفيع عن تميم بن طرفة عن عدي بن
حاتم قال قال رسول الله صلى الله عليه وسلم من حلف على يمين فرأى غيرها خيرا منها
فليأت الذي هو خير وليكفر عن يمينه ٭ حدثنا محمد بن يحيى العدني ثنا سفيان بن
عيينة ثنا أبو الزعراء عمرو بن عمرو عن عمه أبي الأحوص عوف بن مالك الجشمي عن أبيه قال
قلت يا رسول الله يأتيني ابن عمي فأحلف أن لا أعطيه ولا أصله قال كفر عن يمينك ٭
باب من قال كفارتها تركها ٭ حدثنا علي بن محمد ثنا عبد الله بن نمير عن حارثة
بن أبي الرجال عن عمرة عن عائشة قالت قال رسول الله صلى الله عليه وسلم من حلف في
قطيعة رحم أو فيما لا يصلح فبره أن لا يتم على ذلك ٭ حدثنا عبد الله بن عبد المؤمن الواسطي
ثنا عون بن عمارة ثنا روح بن القاسم عن عبيد الله بن عمر عن عمرو بن شعيب عن أبيه عن جده
عن النبي صلى الله عليه وسلم قال من حلف على يمين فرأى غيرها خيرا منها فليتركها فإن
تركها كفارتها ٭ باب كم يطعم في كفارة اليمين ٭ حدثنا العباس بن يزيد
ثنا زياد بن عبد الله البكائي ثنا عمر بن عبد الله بن يعلى الثقفي عن المنهال بن عمرو عن سعيد
بن جبير عن ابن عباس قال كفر رسول الله صلى الله عليه وسلم بصاع من تمر وأمر الناس
بذلك فمن لم يجد فنصف صاع من بر ٭ باب من أوسط ما تطعمون أهليكم
حدثنا محمد بن يحيى ثنا عبد الرحمن بن مهدي ثنا سفيان بن عيينة عن سليمان بن
أبي المغيرة عن سعيد بن جبير عن ابن عباس قال كان الرجل يقوت أهله قوتا فيه سعة
وكان الرجل يقوت أهله قوتا فيه شدة فنزلت من أوسط ما تطعمون أهليكم ٭
باب النهي أن يستلج الرجل في يمينه ولا يكفر ٭ حدثنا سفيان بن
وكيع ثنا محمد بن حميد المعمري عن معمر عن همام قال سمعت أبا هريرة يقول قال

ابو القاسم صلى الله عليه وسلم اذا استلج احدكم في اليمين فانه اثم له عند الله من
الكفارة التي امر بها ، حدثنا محمد بن يحيى ثنا يحيى بن صالح الوحاظي ثنا معاوية بن
سلام عن يحيى بن ابي كثير عن عكرمة عن ابي هريرة عن النبي صلى الله عليه وسلم نحوه
، باب ابرار المقسم ، حدثنا علي بن محمد ثنا وكيع عن علي بن صالح عن اشعث بن
ابي الشعثاء عن معاوية بن سويد عن مغرف عن البراء بن عازب قال امرنا رسول الله صلى
الله عليه وسلم بابرار المقسم ، حدثنا ابو بكر بن ابي شيبة ثنا محمد بن فضيل عن يزيد
بن ابي زياد عن مجاهد عن عبد الرحمن بن صفوان او عن صفوان بن عبد الرحمن القرشي
قال لما كان يوم فتح مكة جاء بابيه فقال يا رسول الله اجعل لابي نصيبا من الهجرة فقال
انه لا هجرة فانطلق فدخل على العباس فقال قد عرفتني فقال اجل فخرج العباس
في قميص ليس عليه رداء فقال يا رسول الله قد عرفت فلانا والذي بيننا وبينه وجاء
بابيه ليتابعه على الهجرة فقال النبي صلى الله عليه وسلم انه لا هجرة فقال العباس
اقسمت عليك قال فمد النبي صلى الله عليه وسلم يده فمس يده فقال ابررت
عمي ولا هجرة ، حدثنا محمد بن يحيى ثنا الحسن بن الربيع عن عبد الله بن ادريس عن يزيد
بن ابي زياد باسناده نحوه ، قال يزيد ابن ابي زياد يعني لا هجرة من دار قد اسلم
اهلها ، باب النهي ان يقال ما شاء الله وشئت ، حدثنا هشام بن عمار
حدثنا عيسى بن يونس ثنا الاجلح الكندي عن يزيد بن الاصم عن ابن عباس قال
قال رسول الله صلى الله عليه وسلم اذا حلف احدكم فلا يقل ما شاء الله وشئت
ولكن ليقل ما شاء الله ثم شئت ، حدثنا هشام بن عمار ثنا سفيان بن
عيينة عن عبد الملك بن عمير عن ربعي بن حراش عن حذيفة بن اليمان ان رجلا
من المسلمين راى في النوم انه لقي رجلا من اهل الكتاب فقال نعم القوم انتم
لولا انكم تشركون تقولون ما شاء الله وشاء محمد وذكر ذلك للنبي صلى الله عليه وسلم
فقال اما والله ان كنت لاعرفها لكم قولوا ما شاء الله ثم شاء محمد صلى الله عليه وسلم
، حدثنا ابن ابي الشوارب ثنا ابو عوانة عن عبد الملك عن ربعي بن حراش عن الطفيل
بن سخبرة اخي عائشة لامها عن النبي صلى الله عليه وسلم بنحوه ، باب
من ورى يمينه ، حدثنا ابو بكر بن ابي شيبة ثنا عبد الله بن موسى عن اسرائيل وحدثنا
يحيى بن حكيم عن عبد الرحمن بن مهدي عن اسرائيل عن ابراهيم بن عبد الاعلى عن جدته عن
ابيها سويد بن حنظلة قال خرجنا نريد رسول الله صلى الله عليه وسلم ومعنا وائل
بن حجر فاخذه عدو له فتحرج الناس ان يحلفوا فحلفت انا انه اخي فخلا سبيله فاتينا
رسول الله صلى الله عليه وسلم فاخبرته ان القوم تحرجوا ان يحلفوا وحلفت انا انه اخي
فقال صدقت ان المسلم اخو المسلم ، حدثنا ابو بكر بن ابي شيبة ثنا يزيد بن هارون
انبانا هشيم عن عباد بن ابي صالح عن ابيه عن ابي هريرة قال قال رسول الله صلى الله عليه
وسلم اليمين على نية المستحلف ، حدثنا عمرو بن رافع ثنا هشيم انبانا عبد الله بن ابي
صالح عن ابيه عن ابي هريرة قال قال رسول الله صلى الله عليه وسلم يمينك على ما
يصدقك به صاحبك ، باب النهي عن النذر ، حدثنا علي بن محمد ثنا وكيع
عن سفيان عن منصور عن عبد الله بن مرة عن عبد الله بن عمر قال نهى رسول الله صلى

الله

الله عليه وسلم عن النذر وقال إنما يستخرج به من اللئيم ، حدثنا أحمد بن يوسف
ثنا عبيد الله عن سفيان عن أبي الزناد عن الأعرج عن أبي هريرة قال قال رسول
الله صلى الله عليه وسلم إن النذر لا يأتي ابن آدم بشيء إلا ما قدر له ولكن يغلبه
القدر ما قدر له فيستخرج به من البخيل فييسر عليه ما لم يكن ييسر عليه من قبل
ذلك وقد قال الله أنفق أنفق عليك ، باب النذر في المعصية ، حدثنا
سهل بن أبي سهل ثنا سفيان بن عيينة ثنا أيوب عن أبي قلابة عن عمه عن عمران
بن الحصين قال قال رسول الله صلى الله عليه وسلم لا نذر في معصية ولا نذر فيما
لا يملك ابن آدم ، حدثنا أحمد بن عمرو بن السرح المصري أبو طاهر ثنا ابن وهب أنبأنا
يونس عن ابن شهاب عن أبي سلمة عن عائشة أن رسول الله صلى الله عليه وسلم قال
لا نذر في معصية وكفارته كفارة يمين ، حدثنا أبو بكر بن أبي شيبة ثنا أبو أسامة
عن عبيد الله عن طلحة بن عبد الملك عن القاسم بن محمد عن عائشة قالت قال رسول
الله صلى الله عليه وسلم من نذر أن يطيع الله فليطعه ومن نذر أن يعصي الله فلا
يعصه ، باب من نذر نذرا ولم يسمه ، حدثنا علي بن محمد ثنا وكيع ثنا
إسمعيل بن رافع عن خالد بن يزيد عن عقبة بن عامر الجهني قال قال رسول الله صلى
الله عليه وسلم من نذر نذرا ولم يسمه فكفارته كفارة يمين ، حدثنا هشام بن
عمار ثنا عبد الملك بن محمد الصنعاني ثنا خارجة بن مصعب عن بكير بن عبد الله
بن الأشج عن كريب عن ابن عباس عن النبي صلى الله عليه وسلم قال من نذر نذرا ولم
يسمه فكفارته كفارة يمين ومن نذر نذرا لم يطقه فكفارته كفارة يمين ومن
نذر نذرا أطاقه فليف به ، باب الوفاء بالنذر ، حدثنا أبو بكر بن
أبي شيبة ثنا حفص بن غياث عن عبيد الله بن عمر عن نافع عن ابن عمر عن عمر بن
الخطاب قال نذرت نذرا في الجاهلية فسألت النبي صلى الله عليه وسلم بعد ما
أسلمت فأمرني أن أوفي بنذري ، حدثنا محمد بن يحيى وعبد الله بن إسحق الجوهري
قالا ثنا عبد الله بن رجاء أنبأنا المسعودي عن حبيب عن أبي ثابت عن سعيد بن جبير
عن ابن عباس أن رجلا جاء إلى النبي صلى الله عليه وسلم فقال يا رسول الله إني نذرت
أن أنحر ببوانة فقال في نفسك شيء من أمر الجاهلية قال لا قال أوف بنذرك
، حدثنا أبو بكر بن أبي شيبة ثنا مروان بن معاوية عن عبد الله بن عبد الرحمن
الطائفي عن ميمونة بنت كردم أن أباها لقي النبي صلى الله عليه وسلم وهي ذريعة
له فقال إني نذرت أن أنحر ببوانة فقال رسول الله صلى الله عليه وسلم هل بها
وثن قال لا قال أوف بنذرك ، حدثنا أبو بكر بن أبي شيبة ثنا ابن دكين عن عبد الله
بن عبد الرحمن عن يزيد بن مقسم عن ميمونة بنت كردم عن النبي صلى الله عليه
وسلم بنحوه ، باب من مات وعليه نذر ، حدثنا محمد بن رمح أنبأنا
الليث بن سعد عن ابن شهاب عن عبيد الله بن عبد الله عن ابن عباس أن سعد بن
عبادة استفتى رسول الله صلى الله عليه وسلم في نذر كان على أمه توفيت ولم
تقضه فقال رسول الله صلى الله عليه وسلم اقضه عنها ، حدثنا محمد بن يحيى ثنا
يحيى بن بكير ثنا ابن لهيعة عن عمرو بن دينار عن جابر بن عبد الله أن امرأة أتت

رسول الله صلى الله عليه وسلم فقالت ان امي توفيت وعليها نذر صيام فتوفيت قبل ان تقضيه فقال رسول الله صلى الله عليه وسلم ليقض عنها الولي ما باب من نذر الحج ماشيا . حدثنا علي بن محمد ثنا عبد الله بن نمير عن يحيى بن سعيد عن عبد الله بن زحر عن ابي سعيد الرعيني ان عبد الله بن مالك اخبره ان عقبة بن عامر اخبره ان اخته نذرت ان تمشي حافية غير مختمرة فانه ذكر ذلك لرسول الله صلى الله عليه وسلم فقال لترتكب ولتختمر ولتصم ثلاثة ايام . حدثنا يعقوب بن حميد بن كاسب ثنا عبد العزيز بن محمد عن عمرو بن ابي عمرو عن الاعرج عن ابي هريرة قال رأى النبي صلى الله عليه وسلم شيخا يمشي بين ابنيه فقال ما شان هذا قالا بنذر نذر يا رسول الله قال اركبا يا شيخ فان الله غني عنك وعن نذرك . باب من غلط في نذره طاعة بمعصية . حدثنا محمد بن يحيى ثنا اسحق بن محمد الفروي ثنا عبد الله بن عمر عن عبيد الله بن عمر عن عطاء عن ابن عباس ان رسول الله صلى الله عليه وسلم مر برجل بمكة وهو قائم في الشمس فقال ما هذا قالوا نذر ان يصوم ولا يستظل الى الليل ولا يتكلم ولا يزال قائما قال ليتكلم وليستظل وليجلس وليتم صيامه . حدثنا الحسين بن محمد بن شيبة ثنا يحيى ثنا العلاء بن عبد الجبار عن وهيب عن ايوب عن عكرمة عن ابن عباس عن النبي صلى الله عليه وسلم نحوه .

ابواب الحدود

باب الحث على المكاسب . حدثنا ابو بكر بن ابي شيبة وعلي بن محمد ويحيى بن ابراهيم بن حبيب قالوا ثنا ابو معاوية ثنا الاعمش عن ابراهيم عن الاسود عن عائشة قالت قال رسول الله صلى الله عليه وسلم ان اطيب ما اكل الرجل من كسبه وان ولده من كسبه . حدثنا هشام بن عمار ثنا اسمعيل بن عياش عن سعد عن خالد بن معدان عن المقدام بن معدي كرب عن رسول الله صلى الله عليه وسلم قال ما كسب الرجل كسبا اطيب من عمل يده وما انفق الرجل على نفسه واهله وولده وخادمه فهو صدقة . حدثنا احمد بن يوسف ثنا كثير يعني ابن هشام ثنا كلثوم بن جوشن القشيري عن ابوب عن ابيه عن ابن عمر قال قال رسول الله صلى الله عليه وسلم التاجر الامين الصدوق المسلم مع الشهداء يوم القيامة . حدثنا يعقوب بن حميد ثنا عبد العزيز الدراوردي عن محمد بن عبد الله الديلي عن ابي الحباب مولى بن يطيع عن ابي هريرة ان النبي صلى الله عليه وسلم قال الساعي على الارملة والمسكين كالمجاهد في سبيل الله وكالذي يقوم الليل ويصوم النهار . حدثنا ابو بكر بن ابي شيبة ثنا خالد بن مخلد ثنا عبد الله بن سليمان عن مقاذ بن عبد الله بن حبيب عن ابيه عن جده قال كنا في مجلس فجاء النبي صلى الله عليه وسلم وعلى راسه اثر ماء فقال له بعضنا ان اليوم طيب فقال نعم الحمد لله ثم قال من اصاب من هذه الشجرة شيئا فلا يأتين بالغداة من الغد واصبحنا من الغد وريحها كريح الطيب ليس فيها شيء من الغدر وطيب النفس من النعيم . باب الاقتصاد في طلب المعيشة . حدثنا هشام بن عمار ثنا اسمعيل بن عياش عن عمارة بن غزية عن ربيعة بن ابي عبد الرحمن الشاهدي قال قال رسول الله صلى الله عليه وسلم

اجملوا في طلب الدنيا فان كلا ميسر لما خلق له • حدثنا اسمعيل بن بهرام ثنا الحسن
بن محمد بن عثمان زوج بنت الشعبي ثنا سفيان عن الاعمش عن يزيد الرقاشي عن
انس بن مالك قال قال رسول الله صلى الله عليه وسلم اعظم الناس هما المؤمن
الذي يهم بامر دنياه وامر آخرته • حدثنا محمد بن المصفى الحمصي ثنا الوليد بن
مسلم عن ابن جريج عن ابي الزبير عن جابر بن عبد الله قال قال رسول الله صلى الله
عليه وسلم ايها الناس اتقوا الله واجملوا في الطلب فان نفسا لن تموت حتى تستوفي
رزقها وان ابطأ عنها فاتقوا الله واجملوا في الطلب خذوا ما حل ودعوا ما حرم
[illegible] التوقي في التجارة • حدثنا محمد بن عبد الله بن نمير ثنا ابو
معاوية عن الاعمش عن شقيق عن قيس بن ابي غرزة قال كنا نسمى في عهد رسول
الله صلى الله عليه وسلم السماسرة فمر بنا رسول الله صلى الله عليه وسلم
فسمانا باسم هو احسن منه فقال يا معشر التجار ان البيع يحضره الحلف
واللغو فشوبوه بالصدقة • حدثنا يعقوب بن حميد بن كاسب ثنا يحيى بن سليم
الطائفي عن عبد الله بن عثمان بن خثيم عن اسمعيل بن عبيد بن رفاعة عن ابيه
عن جده رفاعة قال خرجنا مع رسول الله صلى الله عليه وسلم فاذا الناس يتبايعون
بكرة فنادى يا معشر التجار فلما رفعوا ابصارهم ومدوا اعناقهم قال ان التجار
يبعثون يوم القيمة فجارا الا من اتقى الله وبر وصدق • باب اذا
قسم للرجل رزق من وجه فليلزمه • حدثنا محمد بن بشار ثنا محمد بن عبد الله
ثنا فروة ابو يونس عن هلال بن جبير عن انس بن مالك قال قال رسول الله صلى
الله عليه وسلم من اصاب من شيء فليلزمه • حدثنا محمد بن يحيى ثنا ابو عاصم
[illegible] عن الزبير بن عبيد بن نافع قال كنت اجهز الى الشام والى مصر فجهزت
الى العراق فاتيت ام المؤمنين عائشة فقلت لها يا ام المؤمنين كنت اجهز الى
الشام فجهزت الى العراق فقالت لا تفعل ما لك ولمنجزك فاني سمعت رسول الله
صلى الله عليه وسلم يقول اذا سبب الله لاحدكم رزقا من وجه فلا يدعه حتى يتغير
له او يتنكر له • [illegible] الصناعات • حدثنا سويد بن سعيد ثنا عمرو بن
يحيى بن سعيد القرشي عن جده سعيد بن ابي احيحة عن ابي هريرة قال قال رسول
الله صلى الله عليه وسلم ما بعث الله نبيا الا راعي غنم قال له اصحابه وانت
يا رسول الله قال وانا كنت ارعاها لاهل مكة بالقراريط قال سويد يعني كل شاة
بقيراط • حدثنا محمد بن يحيى ثنا محمد بن عبد الله الخزاعي والحجاج والهيثم بن
جميل قالوا ثنا حماد عن ثابت عن ابي رافع عن ابي هريرة ان رسول الله صلى الله عليه
وسلم قال كان زكريا نجارا • حدثنا محمد بن رمح انبانا الليث بن سعد عن نافع
عن القاسم بن محمد عن عائشة ان رسول الله صلى الله عليه وسلم قال ان اصحاب
الصور يعذبون يوم القيمة ويقال لهم احيوا ما خلقتم • حدثنا عمرو بن رافع
ثنا عمر بن هارون عن فرقد السبخي عن يزيد بن عبد الله بن الشخير عن ابي هريرة
قال قال رسول الله صلى الله عليه وسلم اكذب الناس الصباغون والصواغون
• باب [illegible] الحكرة والجلب • حدثنا نصر بن علي الجهضمي ثنا ابو احمد

ثنا اسرائيل عن علي بن سالم ابن ثوبان عن علي بن زيد بن جدعان عن سعيد بن
المسيب عن عمر ابن الخطاب قال قال رسول الله صلى الله عليه وسلم الجالب مرزوق
والمحتكر ملعون ، حدثنا ابو بكر بن ابي شيبة ثنا يزيد بن هارون عن محمد بن اسحق
عن محمد بن ابراهيم عن سعيد بن المسيب عن معمر بن عبد الله بن نضلة قال قال
رسول الله صلى الله عليه وسلم لا يحتكر الا خاطئ ، حدثنا يحيى بن حكيم ثنا ابو بكر
الحنفي ثنا الهيثم بن رافع حدثني ابو يحيى عن فروخ مولى عثمان بن عفان عن عمر ابن
الخطاب قال سمعت رسول الله صلى الله عليه وسلم يقول من احتكر على المسلمين
طعاما ضربه الله بالجذام والافلاس ، باب اجر الراقي ، حدثنا محمد بن
عبد الله بن نمير ثنا ابو معاوية ثنا الاعمش عن جعفر بن اياس عن ابي نضرة عن
ابي سعيد الخدري قال بعثنا رسول الله صلى الله عليه وسلم ثلاثين راكبا في سرية
فمررنا بقوم فسألناهم ان يقرونا فابوا فلدغ سيدهم فاتونا فقالوا افيكم احد يرقي
من العقرب فقلت نعم ولكن لا ارقيه حتى تعطونا غنما قالوا فانا نعطيكم ثلاثين
شاة فقبلنا فقرأت عليه الحمد سبع مرات فبرأ وقبضت الغنم فعرض في انفسنا
منها شيء فقلنا لا تعجلوا حتى نأتي النبي صلى الله عليه وسلم فلما قدمنا ذكرت
له الذي صنعت فقال او ما علمت انها رقية اقسموها واضربوا لي معكم سهما ، حدثنا
ابو كريب ثنا هشيم ثنا ابو بشر عن ابي المتوكل عن ابي سعيد عن النبي صلى الله
عليه وسلم بنحوه قال ابو عبد الله والصواب هو ابو المتوكل ، باب
الاجر على تعليم القرآن ، حدثنا علي بن محمد ومحمد بن اسمعيل قالا ثنا وكيع ثنا
مغيرة بن زياد الموصلي عن عبادة بن نسي عن الاسود بن ثعلبة عن عبادة بن
الصامت قال علمت ناسا من اهل الصفة القرآن والكتابة فاهدى الي رجل
منهم قوسا فقلت ليست بمال وارمي عنها في سبيل الله فسألت رسول الله صلى
الله عليه وسلم عنها فقال ان سرك ان تطوق بها طوقا من نار فاقبلها ، حدثنا
سهل بن ابي سهل ثنا يحيى بن سعيد عن ثور بن يزيد ، حدثني عبد الرحمن بن سلمة
عن عطية الكلاعي عن ابي بن كعب قال علمت رجلا القرآن فاهدى الي قوسا فذكرت
ذلك لرسول الله صلى الله عليه وسلم فقال ان اخذتها اخذت قوسا من نار
وبادتها ، باب النهي عن ثمن الكلب ومهر البغي وحلوان الكاهن وعسب الفحل
، حدثنا هشام بن عمار ومحمد بن الصباح قالا ثنا سفيان بن عيينة عن الزهري عن
ابي بكر بن عبد الرحمن عن ابي مسعود ان النبي صلى الله عليه وسلم نهى عن ثمن الكلب ومهر
البغي وحلوان الكاهن ، حدثنا علي بن محمد ومحمد بن طريف ثنا محمد بن فضيل
ثنا الاعمش عن ابي حازم عن ابي هريرة قال نهى رسول الله صلى الله عليه وسلم عن ثمن
الكلب وعسب الفحل ، حدثنا هشام بن عمار ثنا الوليد انبانا ابن لهيعة عن ابي الزبير
عن جابر قال نهى رسول الله صلى الله عليه وسلم عن ثمن السنور ، باب
كسب الحجام ، حدثنا محمد بن ابي عمر العدني ثنا سفيان بن عيينة عن ابن
طاوس عن ابيه عن ابن عباس ان النبي صلى الله عليه وسلم احتجم واعطاه اجرة
وتفرد به ابن ابي عمر وحده قاله ابن ماجة ، حدثنا عمرو بن علي ابو حفص الصيرفي

ثنا ابو

قال لا يبيع حاضر لباد دعوا الناس يرزق الله بعضهم من بعض ، حدثنا العباس بن عبد العظيم العنبري حدثنا عبد الرزاق انبأنا معمر عن أيوب وابن عون عن ابن سيرين عن ابن عباس قال نهى رسول الله صلى الله عليه وسلم ان يبيع حاضر لباد قلت لابن عباس ما قوله حاضر لباد قال لا يكون له سمسارا ، باب النهي عن تلقي الجلب ، حدثنا ابو بكر بن ابي شيبة وعلي بن محمد قالا حدثنا ابو اسامة عن هشام بن حسان عن محمد بن سيرين عن ابي هريرة عن النبي صلى الله عليه وسلم قال لا تلقوا الاجلاب فمن تلقى منه شيئا فاشتري فصاحبه بالخيار اذا اتى السوق ، حدثنا عثمان بن ابي شيبة حدثنا عبدة بن سليمان عن عبيد الله بن عمر عن نافع عن ابن عمر قال نهى رسول الله صلى الله عليه وسلم عن تلقي الجلب ، حدثنا يحيى بن حكيم حدثنا يحيى بن سعيد وروح بن عبادة عن سليمان التيمي وحدثنا اسحق بن ابراهيم بن حبيب بن الشهيد حدثنا معتمر بن سليمان قال سمعت ابي حدثنا ابو عثمان النهدي عن عبد الله بن مسعود قال نهى رسول الله صلى الله عليه وسلم عن تلقي البيوع ، باب البيعان بالخيار ما لم يتفرقا ، حدثنا محمد بن رمح المصري انبأنا الليث بن سعد عن نافع عن عبد الله بن عمر عن رسول الله صلى الله عليه وسلم قال اذا تبايع الرجلان فكل واحد منهما بالخيار ما لم يتفرقا وكانا جميعا او يخير احدهما الاخر فان خير احدهما الاخر فتبايعا على ذلك فقد وجب البيع وان تفرقا بعد ان يتبايعا ولم يترك واحد منهما البيع فقد وجب البيع ، حدثنا احمد بن عبدة واحمد بن الفضل قالا حدثنا خالد بن الحارث عن حميد بن كرمة عن ابي الوضي عن ابي هريرة قال قال رسول الله صلى الله عليه وسلم البيعان بالخيار ما لم يتفرقا ، حدثنا محمد بن يحيى قالا حدثنا عبد الصمد حدثنا شعبة عن قتادة عن الحسن عن سمرة قال قال رسول الله صلى الله عليه وسلم البيعان بالخيار ما لم يتفرقا ، باب بيع الخيار ، حدثنا حرملة بن يحيى واحمد بن عيسى المصريان قالا حدثنا عبد الله بن وهب اخبرني ابن جريج عن ابي الزبير عن جابر بن عبد الله قال اشترى رسول الله صلى الله عليه وسلم من جار من الاعراب بعكم فلما وجبت البيع قال رسول الله صلى الله عليه وسلم لصاحبه فقال الاعرابي هو لك يا رسول الله تبيعا ، حدثنا العباس بن الوليد الدمشقي حدثنا مروان يعني ابن محمد حدثنا سعيد بن محمد بن ثوبان عن عبد الله بن سالم المدني عن ابيه قال سمعت ابا سعيد الخدري يقول قال رسول الله صلى الله عليه وسلم انما البيع عن تراض ، باب بيعان بخياران ، حدثنا عثمان بن ابي شيبة وابو كريب ومحمد بن الصباح قال عثمان حدثنا وقال الاخران اخبرنا جرير عن عبد الملك بن ابي سليمان عن عبد الرحمن بن ابي نعم عن عبد الله بن عمر ان رجلا ابتاع من رجل مسقوه بالسقيا رقيقا فاستغلهم ثم وجد بهم عيبا فخاصمه الى النبي صلى الله عليه وسلم فقضى ان الغلة له وقال لبث عندك ، وقال الاخران اقام عنده شهرين او نحوهما فقضى ان الغلة له ، حدثنا عبد الله بن مسلمة بن قعنب حدثنا عبد العزيز يعني ابن محمد عن ربيعة بن ابي عبد الرحمن عن القاسم بن محمد عن عائشة ان رجلا ابتاع غلاما فاستغله ثم رده من عيب وجده فقال يا رسول الله قد استغل غلامي ثم رددته من عيب وجده فقال رسول الله صلى الله عليه وسلم الخراج بالضمان ، حدثنا محمد بن بشار حدثنا محمد بن جعفر حدثنا شعبة عن ابي بشر قال سمعت يوسف بن ماهك يحدث عن حكيم بن حزام قال قلت يا رسول الله الرجل يبتاع البيع ثم يجيء صاحبه يريد البيع فقال لا تبع ما ليس عندك ، حدثنا

أزهر بن مروان ثنا حماد بن زيد وحدثنا أبو كريب قالا ثنا اسمعيل بن علية
قال ثنا أيوب عن عمرو بن شعيب عن أبيه عن جده قال قال رسول الله صلى الله عليه وسلم
لا يحل بيع ما ليس عندك ولا ربح ما لم يضمن حدثنا عثمان بن أبي شيبة ثنا محمد بن الفضيل
عن ليث عن عطاء عن عثمان بن أسيد قال لما تهته رسول الله صلى الله عليه وسلم إلى
مكة نهاه عن سلف ما لم يضمن ، باب إذا تبايع الجيران فهو للأول ، حدثنا
محمد بن مسعدة ثنا حماد بن الحرث ثنا شعبة عن قتادة عن الحسن عن عقبة بن عامر
وسمرة بن جندب عن النبي صلى الله عليه وسلم قال أيما رجل باع بيعا من رجلين فهو للأول
منهما ، حدثنا الحسين بن الشرقي العسقلاني ثنا محمد بن اسمعيل قال ثنا وكيع ثنا
سعيد بن بشير عن قتادة عن الحسن عن سمرة قال قال رسول الله صلى الله عليه وسلم إذا
باع رجلان فهو للأول ، باب بيع الغرباء ، حدثنا هشام بن عمار ثنا حاتم
بن أنس قال ثنا عبيد الله بن عمرو عن شعيب عن أبيه عن جده أن النبي صلى الله عليه وسلم
نهى عن بيع الغرباء ، حدثنا المصبار بن يعقوب الرعيني ثنا حبيب بن أبي حبيب أبو محمد
كاتب مالك بن أنس ثنا عامر الأشيلي عن عمرو بن شعيب عن أبيه عن جده قال نهى
رسول الله صلى الله عليه وسلم عن بيع الغرباء قال أبو عبد الله الغرباء أن يشتري الرجل
السلعة مائة فيتغيبها ، يقول ما أدري أن أشتري لك فلعلي أن أشتري لك وقبل تغيبني
عنه أعلمه بشيء أو يشتري هذه فتقع إلى أبيعها جميعا أو قليلا أو كثيرا ويقول إياك أن تبيعها
إلا فأنا أعطيك ، باب النهي عن بيع الحصاة وبيع الغرر ، حدثنا محرز بن سلمة
العدني ثنا عبد العزيز بن محمد عن عبيد الله عن أبي الزناد عن الأعرج عن أبي هريرة نهى رسول
الله صلى الله عليه وسلم عن بيع الحصر وعن بيع الحصاة ، حدثنا أبو كريب وأبو عمار
قالا ثنا عبد الله بن إدريس ثنا الأسود بن قيس العبدي عن نبيح العنزي عن ابن عباس
قال نهى رسول الله صلى الله عليه وسلم عن بيع الحصاة وعن بيع الغرر ، حدثنا
هشام بن عمار ثنا صدقة بن خالد ثنا عثمان بن أبي العاتكة عن علي بن يزيد الألهاني
عن محمد بن زياد الجمحي عن سهر بن حوشب عن أبي سعيد الخدري قال نهى رسول الله صلى الله
عليه وسلم عن شراء ما في بطون الأنعام حتى تضع وعن ما في ضروعها إلا بكيل وعن شراء العبد
وهو آبق وعن شراء المغانم حتى تقسم وعن شراء الصدقات حتى تصل وهو مرتفع ، باب بيع
المزابنة والمحاقلة ، حدثنا هشام بن عمار ثنا
حفص بن غياث عن ابن جريج عن أبي الزبير عن جابر أن النبي صلى الله عليه وسلم نهى عن بيع
المحاقلة ، باب بيع المزابنة ، حدثنا هشام بن عمار ثنا يحيى بن حمزة
ثنا الأوزاعي قال ثنا أبو كثير المكي عن أنس بن مالك أن رجلا من الأنصار جاء إلى
النبي صلى الله عليه وسلم يسأله فقال ألك في بيتك شيء قال بلى حلس نلبس بعضه ونبسط
بعضه وقدح نشرب فيه الماء قال ائتني بهما قال فأتاه بهما فأخذهما رسول الله صلى الله
عليه وسلم بيده ثم قال من يشتري هذين قال رجل أنا آخذهما بدرهم قال من يزيد
على درهم مرتين أو ثلاثا قال رجل أنا آخذهما بدرهمين فأعطاهما إياه فأخذ الدرهمين فأعطا

الانصاري فقال اشتر باحدهما طعاما فانبذه الى اهلك واشتر بالاخر فدوما فاتني به فقبل
فاخذه رسول الله صلى الله عليه وسلم فشد فيه عودا بيده وقال اذهب واحتطب ولا اراك
خمسة عشر يوما فجعل يحتطب ويبيع فجاء وقد اصاب عشرة دراهم فقال اشتر ببعضها طعاما
وببعضها ثوبا ثم قال هذا خير لك من ان تجيء والمسالة نكتة في وجهك يوم القيمة ان المسئلة
لا تصلح الا لذي فقر مدقع او لذي غرم مفظع او حمالة موجع باب ٠٠٠ فانه
حدثنا زياد بن يحيى ابو الخطاب ثنا مالك بن سعير ثنا الاعمش عن ابي صالح عن ابي هريرة قال
قال رسول الله صلى الله عليه وسلم من اقال مسلما اقاله الله عثرته يوم القيمة باب
من كره ان يسعر حدثنا محمد بن المثنى ثنا حجاج ثنا حماد بن سلمة عن قتادة وحميد وثابت
عن انس بن مالك قال غلا السعر على عهد رسول الله صلى الله عليه وسلم فقالوا يا رسول الله
قد غلا السعر فسعر لنا فقال ان الله هو المسعر القابض الباسط الرازق واني لارجو ان القى
ربي وليس احد يطلبني بمظلمة في دم ولا مال ٠ حدثنا محمد بن بشار ثنا عبد الاعلى ثنا سعيد
عن قتادة عن ابي نضرة عن ابي سعيد قال غلا السعر على عهد رسول الله صلى الله عليه وسلم
فقالوا لو قومت يا رسول الله قال انما ارخص ان اغاركم ولا ابتلي احدا منكم بمظلمة ظلمته
باب ٠٠٠ الشتاحة في البيع ٠ حدثنا محمد بن الوليد ابان الدباغ ابو بكر ثنا عبد
عن بشر بن عبيد عن عطاء بن فروخ قال قال لعثمان بن عفان قال رسول الله صلى الله عليه
وسلم اول لقمة الجنة زجلا كان سهلا ما يا ومشتريا ٠ حدثنا عمرو بن عثمان ابن سعيد بن
كثير بن دينار الحمصي ثنا ابي ثنا ابو غسان محمد بن مطرف عن محمد بن المنكدر عن جابر بن عبد الله
قال قال رسول الله صلى الله عليه وسلم رحم الله عبدا سمحا اذا باع سمحا اذا اشترى
سمحا اذا اقتضى باب ٠٠٠ الشؤم ٠ حدثنا يعقوب بن حميد بن كاسب ثنا سفيان
عن عبد الله بن عثمان بن خثيم عن بنت عبد الرحمن بن سعد بن زرارة عن اسماء بنت ابي بكر
ان رسول الله صلى الله عليه وسلم في بعض مرضه عند المروة فقلت يا رسول الله اني اراك منذ اليوم
ان ابتاع الشيء اشتريه بالغداة او اريد ان ابيعه بالغداة فلا ارزق فيه ولا ارزق في الذي
اريد ان ابتاع فقال رسول الله صلى الله عليه وسلم يا اسماء اذا رزقت من شيء فاغد له فان
غدوك عليه خير لك او ان غدوك عليه خير لك ٠ حدثنا محمد بن يحيى ثنا بشر بن عمر الزهراني عن ابي معشر عن سعيد
عن ابي هريرة قال قال رسول الله صلى الله عليه وسلم لا عدوى ولا طيرة ولا هامة ولا صفر
وفر من المجذوم كما تفر من الاسد ٠ حدثنا علي بن محمد وسهل بن ابي سهل قالا ثنا عبد الله بن ابي جعفر ثنا الربيع بن حبيب عن عمرو بن
دينار المكي عن ابيه عن علي عليه السلام قال نهى رسول الله صلى الله عليه وسلم عن
شرب قائما وعند طلوع الشمس وعند غروبها باب ٠٠٠ كراهية الايمان في البيع
حدثنا ابو بكر بن ابي شيبة وعلي بن محمد واحمد بن سنان قالوا ثنا وكيع عن الاعمش عن ابي صالح عن ابي هريرة قال قال رسول الله صلى الله عليه وسلم ثلاثة لا

يكلمهم الله يوم القيامة ولا ينظر اليهم ولا يزكيهم ولهم عذاب أليم رجل على فضل ماء بالفلاة
يمنعه ابن السبيل ورجل بايع رجلا بسلعة بعد العصر فحلف بالله لأخذها بكذا وكذا فصدقه
وهو على غير ذلك ورجل بايع اماما لا يبايعه الا لدنيا فان اعطاه منها وفى له وان لم
يعط منها لم يف له ۔ حدثنا علي بن محمد ومحمد بن اسمعيل قالا ثنا وكيع عن المسعودي عن علي
ابن مدرك عن خرشة بن الحر عن ابي ذر عن النبي صلى الله عليه وسلم ۔ حدثنا ابن بشار
ثنا محمد بن جعفر ثنا شعبة عن علي بن مدرك عن ابي زرعة عن عمرو بن جرير عن خرشة
الحر عن ابي ذر عن النبي صلى الله عليه وسلم قال ثلاثة لا يكلمهم الله يوم
القيامة ولا ينظر اليهم ولا يزكيهم ولهم عذاب أليم ۔ فقلت من هم يا رسول الله فقد
خابوا وخسروا قال المسبل ازاره والمنان عطاءه والمنفق سلعته بالحلف الكاذب حدثنا
علي وحلف لنا عبد الاعلى وحدثنا هشام بن عمار ثنا اسمعيل بن عياش قالا ثنا محمد
ابن اسحق عن مقسم بن كعب بن مالك عن ابي قتادة قال قال رسول الله صلى الله
عليه وسلم اياكم والحلف في البيع فانه ينفق ثم يمحق ۔ باب من باع مختلفا فوجد
عبدا له قال ۔ حدثنا هشام بن عمار ثنا مالك بن انس حدثنا نافع عن ابن عمر
ان رسول الله صلى الله عليه وسلم قال من اشترى محلاة فاردت فليردها بالبيع الا
ان يشترط المبتاع ۔ حدثنا محمد بن رمح انبانا الليث بن سعد عن نافع عن ابن عمر عن
النبي صلى الله عليه وسلم بنحوه ۔ حدثنا محمد بن رمح انبانا الليث بن سعد وحدثنا
هشام بن عمار قالا ثنا سفيان بن عيينة جميعا عن ابن شهاب عن الزهري عن سالم
عن عبد الله عن عمر ان رسول الله صلى الله عليه وسلم قال من باع محلاة فاردت
ان يردها فليردها الا ان يشترط المبتاع ومن ابتاع عبدا وله مال فماله للذي باعه
الا ان يشترطه المبتاع ۔ وحدثنا محمد بن الوليد ثنا محمد بن جعفر ثنا شعبة عن عبيد
ابن مقسم عن نافع عن ابن عمر عن رسول الله صلى الله عليه وسلم قال من باع نخلا
قد ابرت فثمرها للبائع الا ان يشترط المبتاع ۔ حدثنا محمد بن الوليد ثنا المعلى بن اسد ثنا
عبد العزيز بن مسلم عن عبيد الله بن عمر عن نافع عن ابن عمر عن النبي صلى الله
عليه وسلم بنحوه ۔ حدثنا محمد بن رمح انبانا الليث عن سعيد بن ابي سعيد وحدثنا
هشام بن عمار ثنا حاتم بن اسمعيل عن يزيد بن ابي عبيد عن سلمة بن الاكوع
ان رسول الله صلى الله عليه وسلم قال من باع نخلا قد ابرت فثمرها للبائع الا ان
يشترط المبتاع ۔ حدثنا محمد بن رمح انبانا الليث عن سعيد بن ابي سعيد عن ابي هريرة
ان رسول الله صلى الله عليه وسلم قال من باع نخلا قد ابرت فثمرها للبائع الا ان
يشترط المبتاع ۔ حدثنا هشام بن عمار ثنا سفيان عن حميد الاعرج عن سليمان بن عتيق عن جابر

بن عبد الله ان رسول الله صلى الله عليه وسلم نهى عن بيع السنين، حدثنا هشام بن عمار
ثنا يحيى بن حمزة ثنا ثور بن يزيد عن ابن جريج عن ابي الزبير عن جابر بن عبد الله ان رسول الله
صلى الله عليه وسلم قال من باع ثمرا فاصابته جائحة فلا ياخذ من مال اخيه شيا علام ياخذ
احدكم مال اخيه المسلم، باب الرجحان في الوزن، حدثنا ابو بكر بن ابي شيبة
وعلي بن محمد ومحمد بن اسمعيل قالوا ثنا وكيع ثنا سفيان عن سماك بن حرب عن سويد بن
قيس قال جلبت انا ومخرمة العبدي بزا من هجر فجانا رسول الله صلى الله عليه وسلم فساومنا
سراويل وعندنا وزان يزن بالاجر فقال له النبي صلى الله عليه وسلم يا وزان زن وارجح
، حدثنا محمد بن بشار ومحمد بن الوليد قالا ثنا محمد بن جعفر ثنا شعبة عن سماك بن حرب
قال سمعت مالكا ابا صفوان بن عميرة قال بعت من رسول الله صلى الله عليه وسلم
رجل سراويل قبل الهجرة فوزن لي فارجح لي، حدثنا محمد بن يحيى ثنا عبد الصمد ثنا شعبة
عن محارب بن دثار عن جابر بن عبد الله قال قال رسول الله صلى الله عليه وسلم اذا
وزنتم فارجحوا، باب التوقي في الكيل والوزن، حدثنا عبد الرحمن بن بشر
بن الحكم ومحمد بن عقيل بن خويلد قالا ثنا علي بن الحسين بن واقد، حدثني ابي حدثني
يزيد النحوي ان عكرمة حدثه عن ابن عباس قال لما قدم النبي صلى الله عليه
وسلم المدينة كانوا من اخبث الناس كيلا فانزل الله ويل للمطففين الذين اذا اكتالوا
فاحسنوا الكيل بعد ذلك، باب النهي عن الغش، حدثنا هشام بن عمار
ثنا سفيان عن العلاء عن عبد الرحمن عن ابيه عن ابي هريرة قال مر رسول الله صلى الله
عليه وسلم برجل يبيع طعاما فادخل يده فيه فاذا هو مغشوش فقال رسول الله صلى
الله عليه وسلم ليس منا من غش، حدثنا ابو بكر بن ابي شيبة ثنا ابو نعيم ثنا يونس
بن ابي اسحق عن ابي داود عن ابي الحمراء قال رايت رسول الله صلى الله عليه وسلم مر
بجنبات رجل عنده طعام في وعاء فادخل يده فيه فقال لعلك غششته من غشنا
فليس منا، باب النهي عن بيع الطعام ما لم يقبض، حدثنا سويد بن سعيد
ثنا مالك بن انس عن نافع عن ابن عمر ان النبي صلى الله عليه وسلم قال من ابتاع طعاما فلا
يبعه حتى يستوفيه، حدثنا عمران بن موسى الليثي ثنا حماد بن زيد ح وحدثنا بشر
... العزيز ثنا ابو عوانة وحماد بن زيد قالا ثنا عمرو بن دينار عن طاوس عن ابن عباس
قال قال رسول الله صلى الله عليه وسلم من ابتاع طعاما فلا يبيعه حتى يستوفيه
قال ابو عوانة في حديثه قال ابن عباس واحسب كل شي مثل الطعام، حدثنا علي بن محمد
ثنا وكيع عن ابن ابي ليلى عن ابي الزبير عن جابر قال نهى رسول الله صلى الله عليه وسلم
عن بيع الطعام حتى يجري فيه الصاعان صاع البائع وصاع المشتري، باب
بيع المجازفة، حدثنا سهل بن ابي سهل ثنا عبد الله بن نمير عن عبيد الله عن نافع عن
ابن عمر قال كنا نشتري الطعام من الركبان جزافا فنهانا رسول الله صلى الله عليه
وسلم ان نبيعه حتى ننقله من مكانه، حدثنا علي بن ميمون الرقي ثنا عبد الله
بن يزيد عن ابن لهيعة عن موسى بن وردان عن سعيد بن المسيب عن عثمان بن عفان
قال كنت ابيع التمر في السوق فاقول كلت في وسقي هذا كذا فادفع اوساق التمر
بكيله واخذ شفي فدخلني من ذلك شي فسالت رسول الله صلى الله عليه وسلم فقال اذا

سميت

عروة بن الزبير عن عائشة ان رسول الله صلى الله عليه وسلم قضى ان خراج العبد بضمانه
حدثنا هشام بن عمار ثنا مسلم بن خالد الزنجي ثنا هشام بن عروة عن عائشة ان رجلا
اشترى عبدا فاستغله ثم وجد به عيبا فرده فقال يا رسول الله انه استغل غلامي
فقال رسول الله صلى الله عليه وسلم الخراج بالضمان ١٧ باب عهدة الرقيق
حدثنا محمد بن عبد الله بن نمير ثنا عبدة بن سليمان عن هشيم عن داود عن الحسن
ان شاء الله عن سمرة بن جندب قال قال رسول الله صلى الله عليه وسلم عهدة الرقيق
ثلاثة ايام حدثنا قتيبة بن رافع ثنا هشيم عن يونس عن عبيد عن الحسن عن عقبة
بن عامر ان رسول الله صلى الله عليه وسلم قال لا عهدة بعد اربع ١٨ باب
من باع عيبا فليبينه حدثنا محمد بن بشار ثنا وهب بن جرير ثنا ابي قال سمعت يحيى
بن ايوب يحدث عن يزيد بن ابي حبيب عن عبد الرحمن بن شماسة عن عقبة بن عامر
قال سمعت رسول الله صلى الله عليه وسلم يقول المسلم اخو المسلم ولا يحل لمسلم باع من
اخيه بيعا فيه عيب الا بينه له حدثنا الوضاح بن الصبان ثنا عتبة بن الوليد عن
معاوية بن يحيى عن مكحول وسليمان بن موسى عن واثلة بن الاسقع قال سمعت رسول الله صلى
الله عليه وسلم يقول من باع عيبا لم يبينه لم يزل في مقت من الله او لم تزل الملائكة تلعنه
١٩ باب النهي عن النجش والنهي عن الناجش حدثنا علي بن محمد ومحمد بن اسمعيل قالا
وكيع ثنا سفيان عن جابر عن القاسم بن عبد الرحمن عن ابيه عن ابن مسعود قال كان النبي صلى
الله عليه وسلم اذا اتى بالسبي اعطى كل انسان جبيرا فرأى ان يفرق بين اثنين حدثنا محمد بن
يحيى عن حماد عن فضيل انا ابو حجاج عن الحكم عن ميمون بن ابي شبيب عن علي عليه السلام
قال وهب لي رسول الله صلى الله عليه وسلم غلامين اخوين فبعت احدهما فقال ما فعل
غلامك فقلت بعت احدهما فقال رده حدثنا محمد بن فضيل بن غزوان ابو حجاج ثنا عبيد الله بن موسى
انا ابراهيم بن اسمعيل عن علقمة بن مرثد عن ابي بردة عن ابي موسى قال بعثني رسول الله
صلى الله عليه وسلم من فوق بين اثنين اخوين وبين رجل وبين ابيه
حدثنا الرقيق حدثنا محمد بن بشار ثنا عاصم بن علي صاحب الكرابيس ثنا عبد الله بن وهب
قال قال لي ابن ابي ذئب عن عروة ان الا قرع كان يكتب الى رسول الله صلى الله عليه وسلم
قال فلما تبين له خرج الى كتاب عمر عبد الله بن ارقم وزيد بن ثابت وعبد الله بن عروة من محمد
رسول الله صلى الله عليه وسلم شراءه عبد الله [illegible]
حدثنا سهل بن عثمان ثنا عبد الله بن ادريس عن ابيه عن ابي اسحاق عن عمرو بن شعيب
عن ابيه عن جده ان رجلا اتى النبي صلى الله عليه وسلم فقال اني اشتريت جارية فاردت
ان اطأها فقال لا حتى تستبرئها بحيضة فقال اني اشتريت جارية فاردت ان اطأها فقال
لا حتى تستبرئها بحيضة فقال اني اشتريت جارية فاردت ان اطأها فقال لا حتى تستبرئها
بحيضة وانا اسوق الحديث حدثنا ابو بكر بن ابي شيبة ثنا عبد الرحمن بن مهدي وابو داود
قالا ثنا سفيان عن ابي اسحاق عن عبد الرحمن بن رزين عن سلمة بن الاكوع قال
[illegible]
حدثنا ابو بكر بن ابي شيبة وعلي بن محمد وهشيم بن فارس ونصر بن علي ومحمد بن
الصباح قالوا ثنا سفيان بن عيينة عن الزهري عن مالك بن اوس بن الحدثان
النصري قال سمعت عمر بن الخطاب يقول قال رسول الله صلى الله عليه وسلم الذهب
بالورق ربا الا هاء وها والبر بالبر ربا الا هاء وها والشعير بالشعير ربا الا هاء وها

ولا تبع

والتمر بالتمر ربا إلا هاء وهاء ، حدثنا حميد بن مسعدة ثنا بشر بن المفضل ح وحدثنا
محمد بن خالد بن خداش ثنا إسمعيل بن علية قالا ثنا سلمة بن علقمة التيمي ثنا محمد بن
سيرين أن مسلم بن يسار وعبد الله بن عبيد حدثاه فلما جمع المنزل بين عبادة بن
الصامت ومعاوية أما في كتبه وأما في بيعة محمد بهم عبادة بن الصامت فقال
سمعنا رسول الله صلى الله عليه وسلم ينهى عن بيع الورق بالورق والذهب بالذهب والبر
بالبر والشعير بالشعير والتمر بالتمر فإذا اختلفت هذه الملح بالملح ولم يقبله الآخر وأمرنا أن
نبيع البر بالشعير والشعير بالبر يدا بيد كيف شئنا ، حدثنا أبو بكر بن أبي شيبة
ثنا علي بن عبيد ثنا فضيل بن غزوان عن أبي نضرة عن أبي هريرة عن النبي
صلى الله عليه وسلم قال الفضة بالفضة والذهب بالذهب والشعير بالشعير والحنطة
بالحنطة مثلا بمثل ، حدثنا أبو كريب ثنا عبدة بن سليمان عن محمد بن عمرو عن أبي سلمة
عن أبي سعيد قال كان النبي صلى الله عليه وسلم يبعث فتانا من التمر الجمع فنشتهي لبيه
فهو أهبت منه وأريد في الشعير فقال رسول الله صلى الله عليه وسلم صاع من تمر
بصاعين ولا درهم بدرهمين ولا دينار بدينار نسيئة ولا تفضل بينهما الأقدنا
من قال لا ربا إلا في النسيئة ، حدثنا محمد بن الصباح ثنا سفيان
عن عمرو بن دينار عن أبي صالح عن أبي هريرة قال سمعت أبا سعيد الخدري يقول
الدرهم بالدرهم والدينار بالدينار فقلت أبي سمعت ابن عباس يقول غير ذلك قال أما أنا
فلست أقول ابن عباس فقلت أخبرني عن هذا الذي تقول أفي القرآن وجدته أم شيء سمعته من رسول الله صلى
الله عليه وسلم أم صلى وجدته في كتاب الله فقال ما وجدته في كتاب الله ولا سمعته من رسول
الله صلى الله عليه وسلم ولكن أخبرني أسامة بن زيد أن رسول الله صلى الله عليه
وسلم قال إنما الربا في النسيئة ، حدثنا أحمد بن عبدة الضبي أنا حماد بن زيد عن سليمان
بن علي الربعي عن أبي غزوة قال سمعته يأمر بالصرف يعني ابن عباس فاحدث بن عيينة
فقال لقيني عند الجمرة فقلت له مكة فقلت أنه بلغني أنك رخصت فإذا هما
جاءوك بالدنانير والدنانير أليس هذا بيد وسعيد حدث عن رسول الله صلى الله عليه وسلم أنه نهى عن
صرف الذهب بالورق ، حدثنا أبو بكر بن أبي شيبة ثنا سفيان
عن الزهري عن مالك بن أوس بن الحدثان سمعت عمر يقول قال رسول الله صلى الله
عليه وسلم الذهب بالورق ربا إلا هاء وهاء قال أبو بكر بن أبي شيبة سمعت سفيان بن
عيينة يقول الزهري الحفظ ، حدثنا محمد بن رمح أنا الليث بن سعد عن نافع عن
مالك بن أوس بن الحدثان قال أقبلت أقول من يصطرف الدراهم فقال طلحة بن عبيد الله
وهو عند عمر بن الخطاب أرنا ذهبك ثم ائتنا إذا جاء خازننا نعطيك ورقك فقال
عمر كلا والله لتعطينه ورقه أو لترد إليه ذهبه فإن رسول الله صلى الله عليه وسلم
قال الورق بالذهب ربا إلا هاء وهاء ، حدثنا أبو إسحاق إبراهيم بن محمد بن عباد
حدثني أبي عن أبيه أن عمار بن شاهين عن عمر بن محمد بن علي بن أبي طالب عن أبيه عن
جده قال قال رسول الله صلى الله عليه وسلم الدينار بالدينار والدرهم بالدرهم مثلا بمثل
فمن كانت له حاجة بورق فليتصرفها بالورق ومن كانت له حاجة بذهب فليتصرفها
بالورق ولا نسئوا هاء وهاء باب اقتضاء الذهب من الورق والورق

الدرهم

من الذهب. حدثنا إسحق بن حبيب وسفيان بن وكيع ومحمد بن عبيد بن ثعلبة الحماني قالوا
ثنا عمر بن عبيد الطنافسي ثنا عطاء بن السائب وسماك ولا أعلمه إلا سماك عن سعيد بن جبير عن
ابن عمر قال كنت أبيع الإبل فكنت آخذ الذهب من الفضة والفضة من الذهب والدينار من
الدراهم والدراهم من الدنانير فسألت النبي صلى الله عليه وسلم قال إذا أخذت أحدهما
وأعطيت الآخر فلا تفارق صاحبك وبينك وبينه شيء. حدثنا يحيى بن حكيم ثنا يعقوب بن
إسحق أنبأنا حماد بن سلمة عن سماك بن حرب عن سعيد بن جبير عن ابن عمر عن النبي صلى الله عليه
وسلم نحوه. باب النهي عن كسر الدراهم والدنانير. حدثنا أبو بكر بن أبي شيبة وسويد
ابن سعيد وهارون بن إسحق قالوا أنبأنا المعتمر بن سليمان عن محمد بن فضاء عن أبيه عن علقمة
بن عبد الله عن أبيه قال نهى رسول الله صلى الله عليه وسلم عن كسر سكة المسلمين الجائزة بينهم
إلا من بأس. باب بيع الرطب بالتمر. حدثنا علي بن محمد ثنا وكيع وإسحق بن سليمان
قالا ثنا مالك بن أنس عن عبد الله بن يزيد مولى الأسود بن سفيان أن زيدا أبا عياش مولى
لبني زهرة أخبره أنه سأل سعد بن أبي وقاص عن اشتراء البيضاء بالسلت فقال
له سعد أيتهما أفضل قال البيضاء فنهاني عنه وقال إني سمعت رسول الله صلى الله عليه
وسلم سئل عن اشتراء الرطب بالتمر فقال أينقص الرطب إذا يبس قالوا نعم فنهى عن ذلك.
باب المزابنة والمحاقلة. حدثنا علي بن محمد أنبأنا الليث بن سعد عن نافع
عن نافع عن عبد الله بن عمر قال نهى رسول الله صلى الله عليه وسلم عن المزابنة والمزابنة
أن يبيع الرجل تمر حائطه إن كانت نخلا بتمر كيلا وإن كان كرما أن يبيعه بزبيب كيلا وإن
كان زرعا أن يبيعه بكيل طعام ونهى عن ذلك كله. حدثنا أزهر بن مروان ثنا حماد بن زيد
عن أيوب عن أبي الزبير وسعيد بن ميناء عن جابر بن عبد الله أن رسول الله صلى الله عليه
وسلم نهى عن المحاقلة والمزابنة. حدثنا حماد بن السري ثنا أبو الأحوص عن طارق بن
عبد الرحمن عن سعيد بن المسيب عن رافع بن خديج قال نهى رسول الله صلى الله عليه وسلم
عن المحاقلة والمزابنة. باب بيع العرايا بخرصها تمرا. حدثنا هشام بن عمار ومحمد
بن الصباح قالا ثنا سفيان بن عيينة عن الزهري عن سالم عن أبيه قال حدثني زيد بن
ثابت أن رسول الله صلى الله عليه وسلم رخص في العرايا. حدثنا محمد بن رمح أنبأنا
الليث بن سعد عن يحيى بن سعيد عن نافع عن عبد الله بن عمر أنه قال حدثني زيد بن ثابت
أن رسول الله صلى الله عليه وسلم رخص في بيع العرية بخرصها تمرا قال يحيى العرية
أن يشتري الرجل تمر النخلات بطعام أهله رطبا بخرصها تمرا. باب الحيوان بالحيوان
نسيئة. حدثنا عبد الله بن سعيد ثنا عبدة بن سليمان عن سعيد بن أبي عروبة عن قتادة
عن الحسن عن سمرة بن جندب أن رسول الله صلى الله عليه وسلم نهى عن بيع الحيوان بالحيوان
نسيئة. حدثنا عبد الله بن سعيد ثنا حفص بن غياث وأبو خالد عن حجاج عن أبي الزبير عن جابر
أن رسول الله صلى الله عليه وسلم قال لا بأس بالحيوان واحدا باثنين يدا بيد وكرهه نسيئة.
باب الحيوان بالحيوان متفاضلا يدا بيد. حدثنا نصر بن علي الجهضمي ثنا
الحسن بن عروة ح وحدثنا أبو عمر حفص بن عمر وجل ثنا عبد الرحمن بن مهدي قالا ثنا حماد
بن سلمة عن ثابت عن أنس أن النبي صلى الله عليه وسلم اشترى صفية بسبعة أرؤس
قال عبد الرحمن من دحية الكلبي. باب التغليظ في الربا. حدثنا أبو بكر

بن أبي شيبة ثنا الحسن بن موسى عن حماد بن سلمة عن علي بن زيد عن أبي الصلت
عن أبي هريرة قال قال رسول الله صلى الله عليه وسلم أتيت ليلة أسري بي على قوم بطونهم
كالبيوت فيها الحيات ترى من خارج بطونهم فقلت من هؤلاء يا جبريل قال هؤلاء أكلة
الربا . حدثنا عبد الله بن سعيد ثنا عبد الله بن إدريس عن أبي معشر عن سعيد المقبري
عن أبي هريرة قال قال رسول الله صلى الله عليه وسلم الربا سبعون حوبا أيسرها
أن ينكح الرجل أمه . حدثنا عمرو بن علي الصيرفي ثنا أبو حفص ثنا ابن أبي عدي عن شعبة
عن أبي إياس عن مسروق عن عبد الله عن النبي صلى الله عليه وسلم قال الربا
ثلاثة وسبعون بابا . حدثنا نصر بن علي الجهضمي ثنا خالد بن الحرث ثنا سعيد عن قتادة
عن سعيد بن المسيب عن عمر بن الخطاب قال إن آخر ما نزلت آية الربا وإن رسول الله صلى
الله عليه وسلم قبض ولم يفسرها لنا فدعوا الربا والريبة . حدثنا محمد بن بشار ثنا محمد
بن جعفر ثنا شعبة عن هريم بن سفيان بن حرب قال سمعت عبد الرحمن بن عبد الله يحدث عن عبد الله
بن مسعود أن رسول الله صلى الله عليه وسلم لعن آكل الربا وموكله وشاهديه وكاتبه
حدثنا عبد الله بن سعيد ثنا إسماعيل بن علية ثنا عوف بن أبي جميلة عن سعيد بن أبي بكرة
عن الحسن عن أبي هريرة قال قال رسول الله صلى الله عليه وسلم ليأتين على الناس زمان
يطعم فيه أكل الربا فمن لم يأكله أصابه من بخاره . حدثنا العباس بن جعفر ثنا
وهب بن جرير ثنا أبي قال سمعت أسود بن زيد عن وكيع بن الربيع بن عميلة عن أبيه عن أبي مسعود
عن النبي صلى الله عليه وسلم قال قال أحد أكثر من الربا إلا كان عاقبة أمره إلى قلة ..

سلف في كيل معلوم إلى أجل معلوم . حدثنا هشام بن عمار ثنا سفيان
بن عيينة عن أبي إسحاق عن عبد الله بن كثير عن أبي المنهال عن ابن عباس قال قدم النبي صلى
الله عليه وسلم وهم يسلفون في الثمر السنتين والثلاثة فقال من أسلف في تمر فليسلف في كيل
معلوم ووزن معلوم إلى أجل معلوم . حدثنا يعقوب بن حميد بن كاسب ثنا أبو بكر بن عياش
عن محمد بن حمزة بن أبي محمد عن عبد الله بن سلام عن أبيه عن جده عبد الله بن سلام قال جاء
رجل إلى النبي صلى الله عليه وسلم فقال إن فلانا أسلفني تمرا فخرجت من أرضه وأنا منه قريب
فأتى فلانا فقال هل أسلفت فلانا تمرا فخرجت من أرضه وأنا منه قريب فأتى
فقال لا فقال النبي صلى الله عليه وسلم من عنده فقال رجل من أنبروه عندك كذا
وكذا فقال النبي صلى الله عليه وسلم أسلفت فلانا في كذا وكذا فقال لا فقال النبي صلى الله
عليه وسلم أسلفت فلانا في كذا وكذا إلى أجل كذا وكذا وليس من حائطه فقال نعم . حدثنا محمد
بن بشار ثنا يحيى بن سعيد . ح وحدثنا محمد بن بشار ثنا عبد الرحمن ثنا سفيان عن عبد الله بن أبي
نجيح عن عبد الله بن كثير عن أبي المنهال قال سألت ابن عباس عن السلف فقال أشهد أن
العباس بن عبد المطلب أشهد أن رسول الله صلى الله عليه وسلم قدم المدينة وهم يسلفون
في الثمار السنة والسنتين فقال من أسلف في شيء ففي كيل معلوم ووزن معلوم إلى أجل معلوم
قال أظنه قد قال وإلى قوم معلوم . حدثنا أبو بكر بن أبي شيبة ثنا وكيع عن سفيان
عن عبد الله بن أبي نجيح عن عبد الله بن كثير عن أبي المنهال عن ابن عباس قال قدم النبي صلى
الله عليه وسلم المدينة وهم يسلفون في الثمار السنة والسنتين فقال من أسلف في شيء
فليسلف في كيل معلوم ووزن معلوم إلى أجل معلوم . حدثنا محمد بن عبد الله بن نمير
ثنا أبو أسامة عن زكريا بن أبي زائدة عن عطية عن أبي سعيد قال قال رسول
الله صلى الله عليه وسلم من أسلف في شيء فلا يصرفه إلى غيره . حدثنا عبد الله بن
سعيد ثنا أبو أسامة ح وحدثنا أبو سعيد ثنا وكيع عن سفيان عن عطية عن أبي سعيد قال قال
رسول الله صلى الله عليه وسلم إذا أسلفت في شيء فلا تصرفه إلى غيره . حدثنا عبد الله
بن سعيد ثنا يحيى بن اليمان عن زياد بن خيثمة عن عطية عن أبي سعيد قال قال رسول
الله صلى الله عليه وسلم فذكر مثله لم يذكر سفيان . باب السلم في

نخل بقسيبه لم يطلع . حدثنا هناد بن السري نا ابو الاحوص عن ابي اسحق عن البراء قال قلت لعبد الله بن عبد الله بن عتبة اسلم في نخل قبل ان يطلع قال لا قلت لم قال لان رجلا من اسلم في حياة النبي صلى الله عليه وسلم في نخل في عهد رسول الله صلى الله عليه وسلم قبل ان يطلع النخل فلم يطلع النخل شيئا ذلك العام فقال المشتري حتى يطلع وقال البايع انما بعتك النخل هذا العام فاختصما الى رسول الله صلى الله عليه وسلم فقال للبايع اخذت من مال اخيك شيئا اردد عليه ما اخذت منه ولا تسلموا في نخل حتى يبدو صلاحه . باب السلم في الحيوان . حدثنا هشام بن عمار نا مسلم بن خالد نا زيد بن اسلم عن عطاء بن يسار عن ابي رافع ان النبي صلى الله عليه وسلم استسلف من رجل بكرا وقال اذا جاءت الصدقة قضيناك فلما قدمت قال ابا رافع اقض هذا الرجل بكره فلم اجد الا رباعيا فصاعدا فاعطيت النبي صلى الله عليه وسلم فقال اعطه فان خيرنا ابين اخذا قضاء . حدثنا ابو بكر بن ابي شيبة نا زيد بن الحباب نا معاوية بن صالح حدثني سعيد بن هانئ قال سمعت البراء بن عازب يقول كنت عند النبي صلى الله عليه وسلم فقال اعلى فرسي بكر فاعطاه بعيرا منها فقال الاعرابي يا رسول الله هذا اسن من بعيري فقال رسول الله صلى الله عليه وسلم خيرنا ابين خيرهم قضاء . باب السلم والمضاربة حدثنا عثمان نا ابو بكر نا ابو شيبة فلا نا عبد الرحمن بن مهدي عن سفيان عن ابراهيم بن مهاجر عن مجاهد عن فلان نا ابو شيبة عن اسامة قال للنبي صلى الله عليه وسلم كنت شريكي في الجاهلية فكنت خير شريك كنت لا تداريني ولا تماريني . حدثنا ابو سلمة بن جناده نا ابو اسامة الحضرمي عن سفيان عن ابي اسحق عن ابي عبيدة عن عبد الله قال اشتركت انا وعمار وسعد فيما نصيب فلم اجئ انا وعمار بشيء وجاء سعد برجلين . حدثنا الحسن بن علي الخلال نا شبابة بن سوار نا ليث نا قاسم عن عبد الرحمن بن هانئ عن صالح بن صهيب عن ابيه قال قال رسول الله صلى الله عليه وسلم ثلاث فيهن البركة البيع الى اجل والمقارضة واخلاط البر بالشعير للبيت لا للبيع . باب ما للرجل من مال ولده . حدثنا ابو بكر بن ابي شيبة نا ابن ابي زائدة عن الاعمش عن عمارة بن عمير عن عمته عن عايشة قالت قال رسول الله صلى الله عليه وسلم ان اطيب ما اكلتم من كسبكم وان اولادكم من كسبكم . حدثنا هناد نا عبثر نا حصين بن عبد الرحمن عن ابي سفيان بن العلاء عن محمد بن المنكدر عن جابر ان رجلا اتى النبي صلى الله عليه وسلم فقال يا رسول الله اني قد اذنبت ذنبا وانا اريد ان استغفر منه فما ترى فقال ارجع فاستغفر ربك فان لي بربي ان يغفر لي ما لا اريد ان يغفر لي ما لك . حدثنا محمد بن يحيى وعبد الله بن سعيد قالا نا عبد الله بن نمير نا عبد الملك بن ابي سليمان عن عمرو بن شعيب عن ابيه عن جده ان رجلا اتى النبي صلى الله عليه وسلم فقال ان لي مالا وولدا وان ابي يريد ان يجتاح مالي فقال انت ومالك لابيك وقال رسول الله صلى الله عليه وسلم ان اولادكم من اطيب كسبكم فكلوا من اموالهم . باب ما للرجل من مال زوجها . حدثنا ابو بكر نا ابو شيبة وعلي بن محمد قالا نا وكيع نا هشام بن عروة عن ابيه عن عايشة قالت جاءت هند الى النبي صلى الله عليه وسلم فقالت يا رسول الله ان ابا سفيان رجل شحيح ولا يعطيني ما يكفيني وولدي الا ما اخذت من ماله وهو لا يعلم فقال خذي ما يكفيك وولدك بالمعروف . حدثنا محمد بن عبد الله بن نمير حدثنا ابي نا ابو معاوية

عن الاعمش عن ابي وائل عن مسروق عن عائشة قالت قال رسول الله صلى الله عليه
وسلم اذا انفقت المراة وقال ابي في حديثه اذا اطعمت المراة من بيت زوجها غير مفسدة
كان لها اجرها وله مثله بما اكتسب ولها بما انفقت وللخازن مثل ذلك من غير ان ينقص
بعضهم اجر بعض . حدثنا هشام بن عمار حدثنا اسمعيل بن عياش حدثني بشر بن مسلم
الحولاني قال سمعت ابا امامة الباهلي يقول سمعت رسول الله صلى الله عليه وسلم لا تنفق
المراة من بيتها شيئا الا باذن زوجها قالوا يا رسول الله ولا الطعام قال ذلك من افضل
اموالنا ـــــ ما يلتقمها ان يعطوها بتصدق . حدثنا محمد بن الصباح ثنا
اسمعيل ح . وحدثنا عمرو بن رافع ثنا زيد عن مسلم الملائي سمع انس بن مالك يقول كان
رسول الله صلى الله عليه وسلم يجيب دعوة المملوك . حدثنا ابو بكر بن ابي شيبة
ثنا حفص بن غياث عن خالد بن ذكوان عن عمير مولى ابي اللحم قال كان مولاي يعلفني الشعير
فامتنعت منه فسماني وقال لضربني فشكوت النبي صلى الله عليه وسلم اوساله فقال
علفه ما يعلف نفسه فاني اعده لاجر ـــــ باب ـــــ من ترحم على ما شيء او حائط فعل
ذلك به . حدثنا ابو بكر بن ابي شيبة ثنا شبابة عن شعبة ح وحدثنا محمد بن بشار
ثنا محمد بن جعفر ثنا شعبة عن ابي بشر جعفر بن اياس قال سمعت
سعيد بن جبير يحدث عن ابن عباس قال اتى النبي صلى الله عليه وسلم مخيصة فاتيت المدينة فاتيت
حائطا من حيطانها فاخذت منه سنبلا ففركته فاكلته وجعلته في كسائي فجاء صاحب الحائط
فضربني واخذ ثوبي فاتيت النبي صلى الله عليه وسلم فاخبرته فقال للرجل ما اطعمته
اذ كان جاهلا ولا علمه اذ كان جاهلا فامره النبي صلى الله عليه وسلم فرد
عليه ثوبه وامر له وسق من طعام او نصف وسق . حدثنا محمد بن الصباح وبعقوب
الدورقي قالا ثنا سفيان بن عيينة عن سليمان قال سمعت عباية بن رفاعة يحدث
عن جده رافع بن خديج قال كنا مع النبي صلى الله عليه وسلم بذي الحليفة فاصاب الناس
جوع فاصابوا ابلا وغنما فكان من القوم من ذبح وطبخ فامر بالقدور فاكفئت ثم قسم
فعدل عشرة من الغنم ببعير فند منها بعير فطلبوه فاعياهم فاهوى اليه رجل بسهم فحبسه الله
فقال ان لهذه البهائم اوابد كاوابد الوحش فما غلبكم منها فاصنعوا به هكذا فقال
جدي انا لنرجو او نخاف ان نلقى العدو غدا وليست معنا مدى افنذبح بالقصب فقال
ما انهر الدم وذكر اسم الله عليه فكلوه ليس السن والظفر وساحدثكم عن ذلك اما السن
فعظم واما الظفر فمدى الحبشة . حدثنا محمد بن يحيى ثنا عبد الرزاق انا معمر
عن ايوب عن نافع عن ابن سعيد الخدري عن النبي صلى الله عليه وسلم قال اذا اتى
احدكم على ماشية او دابة لا يريد اهلها ان يحلبها فجاء صاحبها فليحلب وليشرب من غير ان يفسد فاذا اتى
على حائط بستان فليصح ثلاثا فان اجابك والا فكل ولا تفسد . حدثنا هدبة بن خالد ثنا
همام عن قتادة عن خلاس بن عمرو عن ابي رافع عن ابي هريرة ان رجلا اتى النبي صلى الله
عليه وسلم فقال يا رسول الله مر اصحابك فليأكلوا ولا يجتدوا خبزة ـــــ باب ـــــ النهي
ان يضع الرجل الاباء بين صاحبيه . حدثنا محمد بن رمح انا الليث عن سعيد عن نافع
عن ابن عمر ان رسول الله صلى الله عليه وسلم قال لا يختلين احدكم ماشية امرء بغير اذنه . حدثنا
محمد بن عبده ومحمد بن الصباح قالا ثنا جرير عن منصور ح وحدثنا ابو كريب ثنا ابو معاوية
عن الاعمش عن ابي سفيان عن جابر قال قال رسول الله صلى الله عليه وسلم لا يحلبن احد ماشية
احد الا باذنه . حدثنا
اسمعيل بن منصور ثنا احمد بن خالد ثنا محمد بن اسحاق عن محمد بن طلحة بن يزيد بن ركانة عن

عن ذهبل بن عوف بن سماخ الطهوي ثنا أبو هريرة قال بينما نحن مع رسول الله صلى
الله عليه وسلم في سفر إذ رأينا إبلا معقورة بعضاه الشجر فشبنا إليها فإذا نار رسول
الله صلى الله عليه وسلم فرجعنا إليه فقال إن هذه الإبل لأهل بيت من المسلمين
هم في محلهم وتمنعهم بعد الله يستركم لو ترجعتم إلى مزاودكم فوجدتم ما فيها فذهب به
آخرون ذلك حلا قالوا لا قال فإن الله قد بارك لكم أو قال لكم قربت أن احتجنا إلى الطعام والشراب
فالكل ولا تحملوا واشربوا ولا تحملوا ۞ باب اتخاذ الماشية ۞ حدثنا أبو بكر
بن أبي شيبة ثنا وكيع عن هشام بن عروة عن أبيه عن أم هانئ أن النبي صلى الله عليه
وسلم قال لها اتخذي غنما فإن فيها بركة ۞ حدثنا محمد بن عبد الله بن نمير ثنا عبد الله
بن إدريس عن حصين عن عامر عن عروة الباقي يرفعه قال الإبل عز لأهله والغنم بركة
والخير معقود في نواصي الخيل إلى يوم القيامة ۞ حدثنا عصمة بن الفضل المنبجي ثنا حماد
وإسرائيل عن أبي حصين عن عامر الشعبي عن عمارة بن عمير التيمي قال سمعت هشام بن حسان ثنا محمد
بن سيرين عن أبي هريرة قال قال رسول الله صلى الله عليه وسلم الشاة من دواب الجنة
۞ حدثنا محمد بن إسماعيل ثنا عثمان بن عبد الرحمن ثنا علي بن عروة عن المقبري عن أبي هريرة
قال أمر رسول الله صلى الله عليه وسلم بالاحتباء باتخاذ الغنم وأمر الفقراء باتخاذ الدجاج
وقال عند اتخاذ الاحتباء الدجاج يأذن أهله بطلان القرى

أبواب الأحكام

باب ذكر القضاء

حدثنا أبو بكر بن أبي شيبة ثنا معلى بن منصور عن عبد الله بن جعفر عن عثمان بن محمد عن
المقبري عن أبي هريرة عن النبي صلى الله عليه وسلم قال من جعل قاضيا بين الناس فقد ذبح
بغير سكين حدثنا علي بن محمد ومحمد بن إسماعيل قالا ثنا وكيع ثنا إسرائيل عن عبد الأعلى
عن بلال بن أبي موسى عن أشوع عن شقيق قال قال رسول الله صلى الله عليه وسلم من استقضي
وكل إلى نفسه ومن جبر قضي له ملك الملائكة ۞ حدثنا علي بن محمد ثنا يحيى بن يعلى وأبو معاوية
عن الأعمش عن زيد بن وهب عن أبي البختري عن علي عليه السلام قال بعثني رسول الله صلى الله
عليه وسلم إلى اليمن فقلت يا رسول الله سترسلني وأنا شاب أقضي بينهم ولا أدري ما القضاء
قال فضرب في صدري بيده فقال اللهم اهد قلبه وثبت لسانه قال فما شككت بعد في قضاء
بين اثنين ۞ باب التغليظ في الحلف والرشوة ۞ حدثنا أبو بكر بن خلاد الباهلي
ثنا يحيى بن سعيد القطان ثنا مجالد ثنا عامر عن مسروق عن عبد الله قال قال رسول الله
صلى الله عليه وسلم ما بين عبد يحلف يمين الناس على مال له وهو فيها فاجر إلا لقي الله وهو عليه
غضبان فإن قال ألقه الحاكم في مهواة أو ترقوة جرجان ۞ حدثنا أحمد بن سنان ثنا
محمد بن بلال عن فليح القطان عن حسين بن عبد الله بن ضمرة عن أبي إسحاق السبيعي عن عبد الله
بن أبي أوفى قال قال رسول الله صلى الله عليه وسلم إن الله مع القاضي ما لم يحف عامدا فجر فإذا فعل
وكله إلى نفسه ۞ حدثنا علي بن محمد ثنا وكيع ثنا ابن أبي ذئب عن خاله الحرث بن عبد الرحمن
عن أبي سلمة عن عبد الله بن عمرو قال قال رسول الله صلى الله عليه وسلم لعنة الله على الراشي
والمرتشي ۞ باب الحاكم يجتهد فيصيب الحق ۞ حدثنا هشام بن عمار ثنا
عبد العزيز بن محمد الدراوردي ثنا يزيد بن عبد الله بن الهاد عن محمد بن إبراهيم التيمي
عن بسر بن سعيد عن أبي قيس مولى عمرو بن العاص أنه سمع رسول الله صلى الله عليه وسلم

يقول اذا حكم الحاكم فاجتهد فاصاب فله اجران واذا حكم فاجتهد فاخطأ فله اجر
قال يزيد فحدثت به ابا بكر بن عمرو بن حزم فقال هكذا حدثني ابو سلمة عن ابي هريرة
وحدثنا اسمعيل بن توبة حدثنا خالد بن خليفة حدثنا ابو هاشم قال لولا حديث ابن بريدة عن
ابيه عن رسول الله صلى الله عليه وسلم قال القضاة ثلاثة اثنين في النار وواحد في
الجنة رجل علم الحق فقضى به فهو في الجنة ورجل قضى للناس على جهل فهو في النار ورجل جار في
قضائه فهو في النار لعلنا ان الفاضي اذا اجتهد فهو في الجنة باب حكم الحاكم
وهو غضبان حدثنا هشام بن عمار ومحمد بن عبد الله ان يزيد واحمد بن ثابت الحجدري قالوا
حدثنا سفيان بن عيينة عن عبد الملك بن عمير سمع عبد الرحمن بن ابي بكرة عن ابيه ان رسول الله
صلى الله عليه وسلم قال لا يقضي القاضي بين اثنين وهو غضبان قال هشام في
حديثه لا يقضي الحاكم ان يقضي بين اثنين وهو غضبان باب فضية الحاكم
جائر ولا يحكم خلافا حدثنا ابو بكر بن ابي شيبة حدثنا وكيع حدثنا هشام بن عروة عن
ابيه عن زينب بنت ابي سلمة عن ام سلمة قالت قال رسول الله صلى الله عليه وسلم انكم
تختصمون الي ولعل بعضكم ان يكون الحن بحجته من بعض فانما اقضي بنحو
مما اسمع منه فمن قضيت له من حق اخيه شيئا فلا يأخذ منه شيئا فانما اقطع له قطعة
من النار حدثنا ابو بكر بن ابي شيبة حدثنا محمد بن بشر حدثنا محمد
بن عمرو عن ابي سلمة عن ابي هريرة قال قال رسول الله صلى الله عليه وسلم انما
انا بشر وانكم تختصمون الي ولعل بعضكم ان يكون الحن بحجته من بعض فمن قضيت له
من حق اخيه شيئا فلا يأخذ منه شيئا فانما اقطع له قطعة من النار حدثنا
[illegible] حدثنا محمد بن بشر حدثنا محمد بن عمرو عن ابي سلمة عن ابي هريرة
[illegible] صلى الله عليه وسلم [illegible] حدثنا محمد بن بشار حدثنا محمد بن جعفر
[illegible] حدثنا شعبة عن [illegible] سمعت ابا وائل يحدث عن [illegible] عن النبي
[illegible] حدثنا محمد بن بشار حدثنا محمد بن جعفر حدثنا شعبة عن [illegible] عن
[illegible] عن عبد الله قال قال رسول الله صلى الله عليه وسلم [illegible] حدثنا
[illegible] حدثنا [illegible] عن عبد الله بن نمير وقال ابن محمد قال
[illegible] قال [illegible] عن [illegible] عن [illegible] قال كان بين رجل
[illegible] صلى الله عليه وسلم فقال له رسول الله صلى الله عليه وسلم [illegible]
[illegible] من حلف على مال رجل وهو فيها فاجر لقي الله وهو عليه غضبان فانزل الله تصديق
ذلك [illegible] حدثنا [illegible] عن شعبة عن الاعمش عن خيثمة عن عبد الله بن مسعود
[illegible] صلى الله عليه وسلم من حلف على يمين وهو فيها فاجر ليقتطع بها مال امرئ مسلم
[illegible] حدثنا ابو بكر وابو كريب قالا حدثنا ابو اسامة عن الوليد بن كثير عن محمد
[illegible] ان ابا امامة الحارثي حدثه ان رجلا اقام سلعة في سوق من اسواق المسلمين
[illegible] فقال رجل

من القوم يا رسول الله فان كان شيئا يسيرا قال وان كان سواكا من اراك قال باب
اليمين عند مقاطع الحدود حدثنا عمرو بن رافع ثنا عبد الله بن المبارك ثنا معاوية بن ثابت ح وحدثنا احمد بن ثابت
الجحدري ثنا صفوان بن عيسى قالا ثنا هاشم بن هاشم عن عبد الله بن سنطاس عن جابر بن عبد الله قال
قال رسول الله صلى الله عليه وسلم من حلف يمين آثمة عند منبري هذا فليتبوأ مقعده من النار ولو
على سواك اخضر حدثنا محمد بن يحيى ورزين قالا ثنا يعقوب بن محمد ثنا عبد الله بن
يزيد بن مرزوق قال محمد بن يحيى هو ابو يوسف الغوي قال سمعت ابا سلمة يقول قال سمعت ابا هريرة يقول
قال رسول الله صلى الله عليه وسلم لا يحلف عند هذا المنبر عبد ولا امة على يمين آثمة ولو على سواك
رطب الا وجبت له النار باب يمين استحلف اهل الكتاب حدثنا علي بن محمد ثنا ابو
معاوية عن الاعمش عن عبد الله بن مرة ثنا عن البراء بن عازب ان رسول الله صلى الله عليه وسلم
مر برجلان من علماء اليهود فقال لهما انشدكما بالذي انزل التوراة على موسى عليه السلام حدثنا علي
بن محمد ثنا ابو اسامة عن مجالد ثنا ابا عامر عن جابر بن عبد الله ان رسول الله صلى الله عليه وسلم
قال ليهوديين نشدتكما بالله الذي انزل التوراة على موسى عليه السلام باب ان رجلان
يدعيان السلعة وليس بينهما بينة حدثنا ابو بكر بن ابي شيبة ثنا خالد بن مخلد ثنا سليمان بن
ابي عروبة عن قتادة عن حلاس عن ابي رافع عن ابي هريرة انه ذكر ان رجلين اعياه ان يقيما بينتهما
بينة فامرهما النبي صلى الله عليه وسلم ان يستهما على اليمين حدثنا اسحق بن منصور ومحمد
بن مهران ورزين بن محمد قالوا ثنا يزيد بن عبادة ثنا سعيد عن قتادة عن سعيد بن ابي بردة
عن ابيه عن ابي موسى ان رسول الله صلى الله عليه وسلم اختصم اليه رجلان بينهما دابة ليس
لواحد منهما بينة فجعلها بينهما نصفين باب من عرف له سلعة فوجده في يد رجل
اشتراه حدثنا علي بن محمد ثنا معاوية ثنا حجاج عن سعيد بن عبيدة عن مزيد بن خمشة عن ابيه
عن سمرة بن جندب قال قال رسول الله صلى الله عليه وسلم اذا ضاع للرجل متاع او سرق له
متاع فوجده في يد رجل يبيعه فهو احق به وترجع المشتري على البائع بالثمن باب
الحكم فيما افسدت المواشي حدثنا محمد بن رمح المصري ثنا الليث بن سعد عن ابن شهاب عن ابن
محيصة الانصاري اخبره ان ناقة البراء بن عازب كانت ساربة دخلت في حائط قوم فافسدت
فيه فكلم رسول الله صلى الله عليه وسلم فقضى ان حفظ الاموال على اصحابها بالنهار وعلى اهل
المواشي ما اصابت مواشيهم بالليل حدثنا الحسن بن علي بن عفان ثنا معاوية بن هشام
عن سفيان عن عبد الله بن عيسى عن الزهري عن حرام بن محيصة عن البراء بن عازب ان ناقة
لآل البراء افسدت شيئا فقضى رسول الله صلى الله عليه وسلم بمثله باب الحكم فيمن كسر
شيئا حدثنا ابو بكر بن ابي شيبة ثنا شريك بن عبد الله عن قيس بن وهب عن رجل من بني سواءة
قال قلت لعائشة اخبريني عن خلق رسول الله صلى الله عليه وسلم قالت وما تقرأ
القرآن قلت بلى قالت فان خلق نبي الله صلى الله عليه وسلم كان القرآن وانك لعلى خلق عظيم قال فكان رسول الله صلى الله عليه وسلم مع اصحابه فصنعت له
طعاما وصنعت له حفصة طعاما فلم يسبقني حفصة فقلت للجارية انطلقي فاكفي فصنعتها
فلحقتها وقد همت ان تضع بين يدي رسول الله صلى الله عليه وسلم فاكفتها فانكسرت القصعة
وانتشر الطعام قال فجمعها رسول الله صلى الله عليه وسلم وما فيها من الطعام على
النطع فاكلوا ثم بعثت بقصعتي فرفعتها الى حفصة فقال اغاروا ظرف مكان ظرفكم وكلوا ما
فيها قالت فما رأيت ذلك في وجه رسول الله صلى الله عليه وسلم حدثنا محمد بن المثنى

ثنا خالد بن الحرث ثنا حميد عن انس بن مالك قال كان النبي صلى الله عليه وسلم عند احدى
امهات المؤمنين فارسلت احدى بقصعة فيها طعام فضربت يد الرسول فسقطت القصعة فانكسرت
فجمع النبي صلى الله عليه وسلم الكسر ثم جعل يضم فيها الطعام ويقول
غارت امكم كلوا فاكلوا حتى جاءت بقصعتها التي في بيتها فدفع القصعة الصحيحة الى الرسول
وامسك المكسورة في بيتها قال ابو عيسى هذا حديث حسن صحيح

باب الرجل يضع خشبة على جدار جاره

حدثنا محمد بن عمار ومحمد بن الصباح قالا ثنا سفيان بن عيينة عن الزهري عن عبد الرحمن
الاعرج قال سمعت ابا هريرة يبلغ به النبي صلى الله عليه وسلم قال اذا استاذن احدكم
ان يضع خشبته في جداره فلا يمنعه فلما حدثهم ابو هريرة طاطوا رؤسهم فلما رآهم قال مالي
اراكم معرضين والله لارمين بها بين اكتافكم حدثنا ابو بكر بن خلف ثنا ابو عاصم
عن ابن جريج عن عمرو بن دينار عن ابن شهاب عن بجيى اخبره ان عكرمة بن سلمة اخبره ان اخوين من
بني عدي اختصموا الى عمر في خشبة في جدار فقال يحيى بن يزيد قد رجا كثيرة من الانصار
قالوا شهد رسول الله صلى الله عليه وسلم قال لا يمنع احدكم جاره ان يغرز خشبة في جداره
قال يحيى اظن مقسما قال على ظهري فاجعل اسطوانا دون حائطي او جداري فاجعل عليه
حدثنا محمد بن يحيى ثنا عبد الله بن وهب اخبرني ابن لهيعة عن ابي الاسود
عن ابيه عن ابن شهاب ان النبي صلى الله عليه وسلم قال لا يمنع احدكم جاره ان يضع خشبة
اذا تشاجروا في قدر الطريق حدثنا ابو بكر بن ابي شيبة
حدثنا عفان عن المثنى بن سعيد القصير عن قتادة عن نشير بن كعب عن ابي هريرة
قال قال رسول الله صلى الله عليه وسلم اجعلوا الطريق سبعة اذرع حدثنا محمد
ابن يحيى حدثنا محمد بن ابي عدي عن هشام ح قال ثنا الهيثم ثنا سفيان عن سماك عن عكرمة عن
ابن عباس قال قال رسول الله صلى الله عليه وسلم اذا اختلفتم في الطريق فاجعلوه سبعة
اذرع قال ثنا في حفظه ما ابصر بجداره حدثنا عبد بن حميد ثنا عبد ربه بن خالد النميري
حدثنا المثنى بن الصباح عن عمرو بن شعيب عن ابيه عن جده ح قال ثنا يحيى بن ابي بكير ثنا شعبة
عن المثنى بن الصباح عن عمرو بن شعيب عن ابيه عن جده ان رسول الله صلى الله عليه وسلم قضى
ان لا ضرر ولا ضرار حدثنا محمد بن يحيى ثنا عفان ثنا وهيب ثنا داود بن ابي هند
عن عكرمة عن ابن عباس قال قال رسول الله صلى الله عليه وسلم لا ضرر ولا ضرار حدثنا محمد بن
يحيى ثنا محمد بن بكر ثنا ابن جريج اخبرني عمرو بن شعيب عن ابيه عن جده ان رسول الله صلى الله عليه وسلم
قضى ان لا ضرر ولا ضرار حدثنا محمد بن رمح ثنا الليث بن سعد عن يحيى
ابن سعيد عن محمد بن يحيى بن حبان عن ابي زرعة عن ابي هريرة عن رسول الله صلى الله عليه وسلم
قال قضى رسول الله صلى الله عليه وسلم بين اهل المدينة في [illegible] بن حبان في خصومة
[illegible] حدثنا ابو بكر بن ابي شيبة ثنا ابو خالد الاحمر ثنا ابو سعد عن عكرمة عن ابن عباس
[illegible] اصفوا الى النبي صلى الله عليه وسلم فخصم كان
[illegible] فقضى بالشفعة فلما رجع الى النبي صلى
[illegible] من اشترط الولاء
[illegible] حدثنا بجير بن عثمان ثنا ابو نهيك ثنا هشام عن قتادة عن الحسن عن سمرة بن جندب
عن النبي صلى الله عليه وسلم قال اذا باع البيع من رجلين فالبيع للاول قال ابو عيسى
[illegible] القضاء بالقرعة حدثنا نصر بن علي
[illegible] هذا الحديث انما الخلاف فيه
المعلم عن النبي قال ثنا عبد الاعلى ثنا خالد الحذاء عن ابي قلابة عن ابي المهلب

عن عمران بن الحصين ان رجلا كان له ستة مماليك ليس له مال غيرهم فاعتقهم عند موته فجزأهم رسول الله صلى الله عليه وسلم فاعتق اثنين وارق اربعة ، حدثنا جميل بن الحسن العتكي ثنا عبد الاعلى ثنا سعيد عن قتادة عن خلاس عن ابي رافع عن ابي هريرة ان رجلين تداعيا في متبع ليس لواحد منهما بينة فامرهما النبي صلى الله عليه وسلم ان يستهما على اليمين احبا ذلك او كرها ، حدثنا ابو بكر بن ابي شيبة ثنا يحيى بن يمان عن معمر عن الزهري عن عروة عن عائشة ان النبي صلى الله عليه وسلم كان اذا سافر اقرع بين نسائه ، حدثنا اسحق بن منصور انبانا عبد الرزاق انبانا الثوري عن صالح الهمداني عن الشعبي عن عبد خير الحضرمي عن يزيد بن ارقم قال اتى علي عليه السلام وهو باليمن في ثلاثة وقعوا على امرأة في طهر واحد فسأل اثنين فقال اتقران ان هذا ابن هذا لولد فقالا لا ثم سأل اثنين فقال اتقران ان هذا ابن هذا لولد فقالا لا فجعل كلما سأل اثنين اقران هذا ابن هذا لولد فالاما قرع بينهم وجعل الولد للذي اصابته القرعة وجعل عليه ثلثي الدية فذكروا ذلك للنبي صلى الله عليه وسلم فضحك حتى بدت نواجذه .

باب القافة

حدثنا ابو بكر بن ابي شيبة وهشام بن عمار ومحمد بن الصباح قالوا ثنا سفيان بن عيينة عن الزهري عن عروة عن عائشة قالت دخل علي رسول الله صلى الله عليه وسلم ذات يوم مسرورا وهو يقول يا عائشة الم تري ان مجززا المدلجي دخل علي فرأى اسامة وزيدا عليهما قطيفة قد غطيا رؤوسهما وبدت اقدامهما فقال ان هذه الاقدام بعضها من بعض . حدثنا محمد بن يحيى ثنا محمد بن يوسف ثنا اسرائيل ثنا سماك بن حرب عن عكرمة عن ابن عباس ان فزارية اتوا امرأة كاهنة فقالوا لها اخبرينا بأشبهنا اثرا بصاحبه فقام فقالت ان انتم جوزتم كتاب على هذه الشهلة ثم مشيتم عليها انها لكم فجوزوا كتابه ثم مشى الناس عليها فابصرت آثار رسول الله صلى الله عليه وسلم فقالت هذا افرعكم اليه شبها ثم مكثوا بعد ذلك عشرين او ثمانية اعوام ثم بعث الله محمدا صلى الله عليه وسلم فآمن به وصدقه وهو الشيخ الذي ما ذكر .

حدثنا هشام بن عمار ثنا سفيان بن عيينة عن زياد بن سعد عن هلال بن ابي ميمونة عن ابي ميمونة عن ابي هريرة ان النبي صلى الله عليه وسلم خير غلاما بين ابيه وامه فقال يا غلام هذه امك وهذا ابوك . حدثنا ابو بكر بن ابي شيبة ثنا سعيد بن عفير عن عثمان النبي عن عبد الحميد بن سلمة عن ابيه عن جده ان ابويه اختصما الى النبي صلى الله عليه وسلم احدهما مسلم والآخر مشرك فخيره فتوجه الى الكافر فقال اللهم اهده فتوجه الى المسلم فمضى به .

باب الصلح

حدثنا ابو بكر بن ابي شيبة ثنا خالد بن مخلد ثنا كثير بن عبد الله بن عمرو بن عوف عن ابيه عن جده قال قال رسول الله صلى الله عليه وسلم الصلح جائز بين المسلمين الا صلحا حرم حلالا او احل حراما والمسلمون على شروطهم الا شرطا حرم حلالا او احل حراما .

حدثنا ابو بكر بن ابي شيبة ثنا عبد الاعلى ثنا سعيد عن قتادة عن انس بن مالك ان رجلا كان في عهد رسول الله صلى الله عليه وسلم في عقدته ضعف وكان يبايع وان اهله اتوا النبي صلى الله عليه وسلم فقالوا يا رسول الله احجر عليه فدعاه النبي صلى الله عليه وسلم فنهاه عن ذلك فقال يا رسول الله اني لا اصبر على البيع فقال اذا بايعت فقل ها وها خلابة . حدثنا ابو بكر بن ابي شيبة ثنا عبد الاعلى عن محمد بن اسحق عن محمد بن جبير بن مطعم قال هو جدي سفعد بن عمرو وكان رجلا فدأصابته امة في رأسه فكسرت

لسانه وكان لا يدع على ذلك التجارة وكان لا يزال يغبن فأتى النبي صلى الله عليه
وسلم فذكر ذلك له فقال له إذا أنت بايعت فقل لا خلابة ثم أنت في كل سلعة
ابتعتها بالخيار ثلاث ليال فإن رضيت فأمسك وإن سخطت فارددها على صاحبها
باب تفليس المعدم والبيع عليه لغرمائه . حدثنا أبو بكر بن أبي شيبة
ثنا شبابة ثنا ليث بن سعد عن بكير بن عبد الله بن الأشج عن عياض بن عبد الله بن سعد
عن أبي سعيد الخدري قال أصيب رجل في عهد رسول الله صلى الله عليه وسلم في ثمار
ابتاعها فكثر دينه فقال رسول الله صلى الله عليه وسلم تصدقوا عليه فتصدق الناس
عليه فلم يبلغ ذلك وفاء دينه فقال رسول الله صلى الله عليه وسلم خذوا ما وجدتم
وليس لكم إلا ذلك يعني الغرماء . حدثنا محمد بن بشار ثنا أبو عاصم ثنا عبد الله بن مسلم
بن هرمز عن سلمة المكي عن جابر بن عبد الله أن رسول الله صلى الله عليه وسلم خلع معاذ
بن جبل من غرمائه ثم استعمله على اليمن فقال معاذ إن رسول الله صلى الله عليه وسلم
استخلصني بمالي ثم استعملني . باب من وجد متاعه بعينه عند رجل
قد أفلس . حدثنا أبو بكر بن أبي شيبة ثنا سفيان بن عيينة ح وحدثنا محمد بن رمح
ثنا الليث بن سعد جميعا عن يحيى بن سعيد عن أبي بكر بن محمد بن عمرو بن حزم عن عمر
بن عبد العزيز عن أبي بكر بن عبد الرحمن بن الحرث بن هشام عن أبي هريرة قال قال
رسول الله صلى الله عليه وسلم من وجد متاعه بعينه عند رجل قد أفلس فهو أحق
به من غيره . حدثنا هشام بن عمار ثنا إسمعيل بن عياش عن موسى بن عقبة عن الزهري
عن أبي بكر بن عبد الرحمن بن الحرث بن هشام عن أبي هريرة أن النبي صلى الله عليه
وسلم قال إذا رجل باع سلعة فأدرك سلعته بعينها عند رجل وقد أفلس ولم يكن قبض
من ثمنها شيئا فهي له وإن كان قبض من ثمنها شيئا فهو أسوة الغرماء . حدثنا إبراهيم
بن المنذر الحزامي وعبد الرحمن بن إبراهيم الدمشقي قالا ثنا ابن أبي فديك عن ابن
أبي ذئب عن أبي المعتمر بن عمرو بن رافع عن ابن خلدة عن أبي خلدة الزرقي وكان قاضيا بالمدينة
ورجلا كأبي هريرة في صاحب لنا قد أفلس فقال هذا الذي قضى فيه النبي صلى الله
عليه وسلم إذا أفلس فصاحب المتاع أحق بمتاعه إذا وجده بعينه . حدثنا
[illegible] بن كثير بن دينار الحمصي ثنا اليمان بن عدي حدثني الزبيدي
محمد بن عبد الله [illegible] الزهري عن أبي سلمة عن أبي هريرة قال قال رسول الله صلى
الله عليه وسلم إنما امرئ مات وعنده مال امرئ بعينه اقتضى منه شيئا أو لم يقتض
فهو أسوة الغرماء . باب كراهية الشهادة لمن لم يستشهد . حدثنا
عثمان بن أبي شيبة وعمرو بن رافع قالا ثنا جرير عن منصور عن إبراهيم بن عبيدة السلماني
قال قال عبد الله بن مسعود سئل رسول الله صلى الله عليه وسلم أي الناس خير قال
قرني ثم الذين يلونهم ثم الذين يلونهم ثم الذين يلونهم ثم يجيء قوم تبدر شهادة
أحدهم يمينه ويمينه شهادته . حدثنا عبد الله بن الجراح ثنا جرير بن عبد الملك
بن عمير عن جابر بن سمرة قال خطبنا عمر بن الخطاب رضي الله عنه بالجابية فقال إن رسول
الله صلى الله عليه وسلم قام فينا مثل مقامي فيكم فقال احفظوني في أصحابي ثم
الذين يلونهم ثم الذين يلونهم ثم يفشو الكذب حتى يشهد الرجل وما يستشهد ويحلف

وما يستحلف ، باب الرجل عنده الشهادة لا يعلم بها صاحبها ، حدثنا
علي بن محمد ومحمد بن عبد الرحمن الجعفي قالا ثنا زيد بن الحباب العكلي اخبرني ابي
بن عباس بن سهل بن سعد الساعدي ، حدثني ابو بكر بن عمرو بن حزم حدثني محمد بن عبد الله
بن عمرو بن عثمان بن عفان قال حدثني خارجة بن زيد بن ثابت اخبرني عبد الرحمن بن ابي
عمرة الانصاري انه سمع زيد بن خالد الجهني يقول انه سمع رسول الله صلى الله عليه وسلم
يقول خير الشهود من ادى شهادته قبل ان يسئلها ، باب الاشهاد على
الديون ، حدثنا عبد الله بن يوسف الجبري وجميل بن الحسن العتكي قالا ثنا محمد بن مروان
العجلي ثنا عبد الملك بن ابي نضرة عن ابيه عن ابي سعيد قال تلى هذه الاية يا ايها الذين
امنوا اذا تداينتم بدين الى اجل مسمى حتى بلغ فان امن بعضكم بعضا قال هذه نسخت
ما قبلها ، باب من لا تجوز شهادته ، حدثنا ايوب بن محمد الرقي ثنا
معتمر بن سليمان ح وحدثنا محمد بن يحيى ثنا يزيد بن هارون قالا ثنا حجاج بن
ارطاة عن عمرو بن شعيب عن ابيه عن جده قال قال رسول الله صلى الله عليه وسلم
لا تجوز شهادة خائن ولا خائنة ولا محدود في الاسلام ولا ذي غمر على اخيه ، حدثنا
حرملة بن يحيى ثنا عبد الله بن وهب اخبرني نافع بن يزيد عن ابي الهاد عن محمد بن عمرو
بن عطا عن عطا بن يسار عن ابي هريرة انه سمع رسول الله صلى الله عليه وسلم يقول
لا تجوز شهادة بدوي على صاحب قرية ، باب قضايا الشاهد واليمين
، حدثنا ابو مصعب المديني احمد بن عبد الله الزهري ويعقوب بن ابراهيم الدورقي
قالا ثنا عبد العزيز بن محمد الدراوردي عن ربيعة بن عبد الرحمن عن سهيل بن ابي صالح
عن ابيه عن ابي هريرة ان رسول الله صلى الله عليه وسلم قضى باليمين مع الشاهد
، حدثنا محمد بن بشار ثنا عبد الوهاب ثنا جعفر بن محمد عن ابيه عن جابر ان النبي
صلى الله عليه وسلم قضى باليمين مع الشاهد ، حدثنا ابو بكر بن ابي شيبة ثنا يزيد
بن هارون انبانا جويرية بن اسما ثنا عبد الله بن يزيد مولى المنبعث عن رجل من اهل
مصر عن سرق ان النبي صلى الله عليه وسلم اجاز شهادة رجل ويمين الطالب ، حدثنا
ابو اسحق الهروي ابراهيم بن عبد الله بن حاتم ثنا عبد الله بن الحرث المخزومي ثنا سيف بن
سليمان المكي اخبرني قيس بن سعد بن عمرو بن دينار عن ابن عباس قال قضى رسول الله صلى
الله عليه وسلم بالشاهد واليمين ، باب شهادة الزور ، حدثنا ابو بكر
بن ابي شيبة ثنا محمد بن عبيد الله ثنا سفيان العصفري عن ابيه عن حبيب بن النعمان
الاسدي عن خريم بن فاتك الاسدي قال صلى النبي صلى الله عليه وسلم الصبح فلما
انصرف قام قائما فقال عدلت شهادة الزور بالاشراك بالله ثلاث مرات ثم تلى هذه الاية
واجتنبوا قول الزور حنفاء لله غير مشركين به ، حدثنا سويد بن سعيد ثنا محمد بن
الفرات عن محارب بن دثار عن ابن عمر قال قال رسول الله صلى الله عليه وسلم لن تزول
قدم شاهد الزور حتى يوجب الله له النار ، باب شهادة اهل الكتاب بعضهم
على بعض ، حدثنا محمد بن طريف ثنا ابو خالد الاحمر عن مجالد عن عامر عن جابر بن عبد الله
ان رسول الله صلى الله عليه وسلم اجاز شهادة اهل الكتاب بعضهم على بعض ، باب
الرجل ينحل ولده ، حدثنا ابو بشر بكر بن خلف ثنا يزيد بن زريع عن داود بن ابي هند عن الشعبي

عن النعمان

من النعمان بن بشير قال انطلق بي ابوه يحمله الى النبي صلى الله عليه وسلم فقال اشهد
اني قد نحلت النعمان من مالي كذا وكذا فقال كل بنيك نحلت مثل الذي نحلت النعمان
قال لا قال فاشهد على هذا غيري قال ايسرك ان يكونوا لك في البر سواء قال بلى قال
فلا اذا حدثنا هشام بن عمار ثنا سفيان حوثنا الهيثم بن خالد البجلي ثنا يحيى بن حمزة
سفيان ابن بشير اخبره عن النعمان بن بشير ان اباه نحله نحلا فاتاه جاء الى النبي
صلى الله عليه وسلم فشهده فقال اكل ولدك نحلته قال لا قال فارددوه باب
طويلة راجع فيه حدثنا محمد بن بشار وابو بكر بن خلاد الباهلي قالا ثنا
ابو عاصم عن حسين المعلم عن عمرو بن شعيب عن طاوس عن ابن عباس وابن عمر
قالا انما الحدث الى النبي صلى الله عليه وسلم قال لا يحل للرجل ان يعطي العطية ثم
يرجع فيها الواهب احق بهبته ما لم يثب منها حدثنا جميل بن الحسن بن ثنا عبد الاعلى ثنا سعيد
عن ابن جريج عن عمرو بن شعيب عن ابيه عن جده ان النبي صلى الله عليه وسلم
قال العائد في هبته كالعائد في قيئه باب العمري حدثنا
ابو بكر بن ابي شيبة ثنا يحيى وكيع بن ابي زائدة عن محمد بن عمرو عن ابي سلمة عن
جابر قال انما العمرى التي قال رسول الله صلى الله عليه وسلم فيها هي لمن وهبت له
حدثنا محمد بن رمح انا الليث ح وثنا قتيبة عن مالك عن ابن شهاب عن ابي سلمة عن جابر قال انما
العمرى التي قال رسول الله صلى الله عليه وسلم ان يقول هي لك ولعقبك فاما اذا قال هي لك ما
عشت فانها ترجع الى صاحبها حدثنا هشام بن عمار ثنا سفيان عن عمرو بن دينار عن
طاوس عن زيد بن ثابت ان النبي صلى الله عليه وسلم جعل العمرى
حدثنا الحسن بن علي الخلال ثنا عبد الرزاق ثنا معمر عن منصور ثنا ابو سلمة
عن ابي هريرة عن النبي صلى الله عليه وسلم انه قال في العمرى هي لورثته

أن رسول الله صلى الله عليه وسلم قال في خطبته خطبها لا يجوز لامرأة في ما لها الا باذن زوجها
اذا هو ملك عصمتها ، حدثنا حرملة بن يحيى ثنا عبد الله بن وهب اخبرنا الليث بن سعد عن عبد الله
بن يحيى رجل من ولد الكعب بن مالك عن ابيه عن جده وان جده خير امرأة كعب بن مالك انه
رسول الله صلى الله عليه وسلم على لعهد فقال إني تصدقت عبدا فقال لها رسول الله صلى
الله عليه وسلم لا يجوز للمرأة في بيت المال بغير اذن زوجها غير اسناده ثنا قتيبة ثنا
الله صلى الله عليه وسلم الى كعب بن مالك فقال اذا اتيت لخيبر ان تتصدق عليها فانظر ان تقم
فقبله رسول الله صلى الله عليه وسلم منها ، باب ـــــ الرجوع في الصدقة ، حدثنا
أبو بكر بن ابي شيبة ثنا وكيع ثنا هشام بن سعد عن زيد بن اسلم عن ابيه عن عمر بن الخطاب
ان رسول الله صلى الله عليه وسلم قال لا تعد في صدقتك ، حدثنا عبد الرحمن بن ابراهيم الدمشقي
ثنا الوليد بن مسلم ثنا الاوزاعي قال حدثني ابو جعفر محمد بن علي حدثني سعيد بن المسيب
حدثني عبد الله بن العباس قال قال رسول الله صلى الله عليه وسلم مثل الذي يتصدق ثم
يرجع في صدقته مثل الكلب ينتزع ثم يرجع فيأكل قيئه ، باب ـــــ من تصدق بصدقة
فوجدها تباع حدثنا هدبة بن خالد ثنا حماد بن سلمة ثنا سليمان التيمي عن ابي عثمان النهدي عن عبد الله
بن عامر عن الزبير بن العوام انه حمل على فرس في سبيل الله عز وجل فرآه يباع فاراد ان
يشتريه ثم يتصدق به فسأل النبي صلى الله عليه وسلم فقال لا تشتره ولا تعد في صدقتك
وان اعطاكه بدرهم فان العائد في صدقته كالعائد في قيئه ، باب ـــــ من تصدق بصدقة فورثها ، حدثنا علي بن
محمد ثنا وكيع عن سفيان عن عبد الله بن طاوس عن عبد الله بن بريدة عن ابيه قال جاءت امرأة الى
النبي صلى الله عليه وسلم فقالت يا رسول الله اني تصدقت على امي بجارية وانها ماتت فقال
وجب اجرك ورجعت اليك الميراث ، حدثنا محمد بن يحيى ثنا عبد الله بن جعفر الرقي ثنا عبيد الله
عن عبد الكريم عن عمرو بن شعيب عن ابيه عن جده قال جاء رجل الى النبي صلى الله عليه وسلم فقال
يا رسول الله ان امي توفيت افينفعها ان اتصدق عنها قال نعم ، باب ـــــ من وقف
حدثنا نصر بن علي الجهضمي ثنا معتمر بن سليمان عن ابن عون عن نافع عن ابن عمر قال اصاب
عمر بن الخطاب ارضا بخيبر فاتى النبي صلى الله عليه وسلم فاستامره فقال يا رسول الله
اني اصبت مالا بخيبر لم اصب مالا قط هو انفس عندي منه فما تامرني فقال ان شئت
حبست اصلها وتصدقت بها قال فعمل عمر على ان لا يباع اصلها ولا يوهب ولا يورث
وتصدق بها للفقراء وفي القربى وفي الرقاب وفي سبيل الله وابن السبيل والضيف
لا جناح على من وليها ان ياكل بالمعروف او يطعم صديقا غير متمول ، حدثنا محمد بن
ابي عمر العدني ثنا سفيان عن عبيد الله بن عمر عن نافع عن ابن عمر قال قال عمر بن الخطاب
يا رسول الله ان المائة سهمي التي بخيبر لم اصب مالا قط هو احب الي منها وقد اردت ان
اتصدق بها فقال النبي صلى الله عليه وسلم احبس اصلها وسبل ثمرتها قال ابن ابي
عمر وجدت هذا الحديث في موضع اخر في كتابي عن سفيان عن عبيد الله عن نافع عن ابن
عمر قال قال عمر فذكر نحوه ، باب ـــــ العارية حدثنا هشام بن عمار ثنا

اسمعيل بن عياش حدثني شرحبيل بن مسلم قال سمعت ابا امامة يقول سمعت رسول الله
صلى الله عليه وسلم يقول العارية مؤدات والمنحة مردودة ، حدثنا هشام بن عمار
وعبد الرحمن بن ابراهيم الدمشقيان قالا ثنا محمد بن شعيب عن عبد الرحمن بن يزيد عن
سعيد بن ابي سعيد عن انس بن مالك قال سمعت رسول الله صلى الله عليه وسلم يقول
العارية مؤدات والمنحة مردودة ، حدثنا ابراهيم بن المستمر ثنا محمد بن عبد الله
، حدثنا يحيى بن حكيم ثنا ابن ابي عدي جميعا عن سعيد عن قتادة عن الحسن عن سمرة
ان رسول الله صلى الله عليه وسلم قال على اليد ما اخذت حتى تؤديه ، باب
[illegible] ، حدثنا عبيد الله بن الجهم الانماطي ثنا ايوب بن سويد عن المثنى عن عمرو
بن شعيب عن ابيه عن جده قال قال رسول الله صلى الله عليه وسلم من اودع وديعة فلا
ضمان عليه [illegible] الامين يتجر فيه فيربح ، حدثنا ابو بكر بن ابي شيبة ثنا
سفيان بن عيينة عن شبيب بن غرقدة عن عروة البارقي ان النبي صلى الله عليه وسلم
اعطاه دينارا يشتري له شاة فاشترى له شاتين فباع احداهما بدينار فاتى النبي صلى
الله عليه وسلم بدينار وشاة فدعا له رسول الله صلى الله عليه وسلم بالبركة قال فكان
لو اشترى التراب لربح فيه ، حدثنا احمد بن سعيد الدارمي ثنا حباب بن هلال ثنا سعيد
بن زيد ثنا الزبير بن الخريت عن ابي لبيد لمازة بن زبار عن عروة بن الجعد البارقي
قال قدم حلب واعطاني النبي صلى الله عليه وسلم دينارا فذكر نحوه ، باب الحوالة
، حدثنا هشام بن عمار ثنا سفيان بن عيينة عن ابي الزناد عن الاعرج عن ابي هريرة قال
قال رسول الله صلى الله عليه وسلم الظلم مطل الغني واذا اتبع احدكم على ملي فليتبع ،
، حدثنا اسمعيل بن توبة ثنا هشيم عن يونس بن عبيد عن نافع عن ابن عمر قال قال رسول الله
صلى الله عليه وسلم مطل الغني ظلم واذا احلت على ملي فاتبعه ، باب الكفالة
، حدثنا هشام بن عمار والحسن بن عرفة قالا ثنا اسمعيل بن عياش حدثني شرحبيل بن مسلم
الخولاني قال سمعت ابا امامة الباهلي يقول سمعت رسول الله صلى الله عليه وسلم يقول
الزعيم غارم والدين مقضي ، حدثنا محمد بن الصباح ثنا عبد العزيز بن محمد الدراوردي
عن عمرو بن ابي عمرو عن عكرمة عن ابن عباس ان رجلا لزم غريما له بعشرة دنانير على عهد رسول الله
صلى الله عليه وسلم فقال ما عندي شيء اعطيكه قال لا والله لا افارقك حتى تقضيني او تاتيني بحميل
فجره الى النبي صلى الله عليه وسلم فقال له النبي صلى الله عليه وسلم كم تستنظره فقال شهرا
فقال رسول الله صلى الله عليه وسلم فانا احمل له فجاءه في الوقت الذي قال النبي صلى الله عليه
وسلم فقال له النبي صلى الله عليه وسلم من اين اصبت هذا قال من معدن قال لا خير فيها وقضاها
عنه ، حدثنا محمد بن بشار ثنا ابو عامر ثنا شعبة عن عثمان بن عبد الله بن موهب قال سمعت عبد الله
ابن ابي قتادة عن ابيه ان النبي صلى الله عليه وسلم اتي بجنازة ليصلي عليها فقال صلوا على
صاحبكم فان عليه دينا فقال ابو قتادة انا اتكفل به فقال النبي صلى الله عليه وسلم بالوفا
قال وكان الذي عليه ثمانية او تسعة عشر درهما ، باب من ادان دينا وهو ينوي
قضاه ، حدثنا ابو بكر بن ابي شيبة ثنا عبيدة بن حميد عن منصور عن زياد بن عمرو بن هند عن
ابن حذيفة هو عمران عن ام المؤمنين ميمونة قالت كانت تدان دينا فقال لها بعض اهلها لا تفعلي
وانكر عليها ذلك قالت بلى اني سمعت نبيي وخليلي صلى الله عليه وسلم يقول ما من مسلم يدان

دينا يعلم الله منه أنه يريد أداءه إلا أداه الله عنه في الدنيا ، حدثنا إبراهيم بن المنذر ثنا ابن
أبي فديك ثنا سعيد بن أبي سفيان مولى الأسلميين عن جعفر بن محمد عن عبد الله بن جعفر رضي الله
عنهم قال قال رسول الله صلى الله عليه وسلم إن الله مع الدائن حتى يقضي دينه ما لم يكن فيما يكره
الله قال فكان عبد الله بن جعفر يقول لخازنه اذهب فخذ لي بدين فإني أكره أن أبيت ليلة إلا والله
معي بعد الذي سمعت من رسول الله صلى الله عليه وسلم ، باب من أدان دينا لم ينو
قضاءه ، حدثنا هشام بن عمار ثنا يوسف بن محمد بن صيفي بن صهيب الخير حدثني عبد الحميد بن زياد
بن صيفي بن صهيب عن شعيب بن عمرو حدثني صهيب الخير عن رسول الله صلى الله عليه وسلم قال أيما
رجل تدين دينا وهو مجمع أن لا يوفيه إياه لقي الله سارقا ، حدثنا إبراهيم بن المنذر الحزامي ثنا
يوسف بن محمد بن صيفي عن عبد الحميد بن زياد عن أبيه عن جده صهيب عن النبي صلى الله
عليه وسلم نحوه ، حدثنا يعقوب بن حميد ثنا عبد العزيز بن محمد عن ثور بن زيد الديلي
عن أبي الغوث مولى ابن مطيع عن أبي هريرة أن النبي صلى الله عليه وسلم قال من أخذ
أموال الناس يريد إتلافها أتلفه الله ، باب التشديد في الدين ، حدثنا
حميد بن مسعدة ثنا خالد بن الحرث ثنا سعيد عن قتادة عن سالم بن أبي الجعد عن معدان بن
أبي طلحة عن ثوبان مولى رسول الله صلى الله عليه وسلم عن رسول الله صلى الله عليه وسلم أنه
قال من فارق الروح الجسد وهو بريء من ثلاث دخل الجنة من الكبر والغلول والدين ، حدثنا
أبو مروان العثماني ثنا إبراهيم بن سعد عن أبيه عن عمر بن أبي سلمة عن أبيه عن أبي هريرة قال
قال رسول الله صلى الله عليه وسلم نفس المؤمن معلقة بدينه حتى يقضى عنه ، حدثنا محمد
بن ثعلبة بن سواء ثنا عمي محمد بن سواء عن حسين المعلم عن مطر الوراق عن نافع عن ابن عمر قال قال
رسول الله صلى الله عليه وسلم من مات وعليه دينار أو درهم قضي من حسناته ليس ثم دينار ولا درهم
، باب من ترك دينا أو ضياعا فعلى الله وعلى رسوله ، حدثنا أحمد بن عمرو ابن السرح المصري
ثنا عبد الله بن وهب أخبرني يونس عن ابن شهاب عن أبي سلمة عن أبي هريرة أن رسول الله صلى الله عليه
وسلم كان يقول إذا توفي المؤمن في عهد رسول الله صلى الله عليه وسلم عليه الدين فيسأل هل ترك لدينه
من قضاء فإن قالوا نعم صلى عليه وإن قالوا لا قال صلوا على صاحبكم فلما فتح الله على رسوله صلى الله
عليه وسلم الفتوح قال أنا أولى بالمؤمنين من أنفسهم فمن توفي وعليه دين فعلي قضاؤه ومن ترك مالا
فهو لورثته ، حدثنا علي بن محمد ثنا وكيع ثنا سفيان عن جعفر بن محمد عن أبيه عن جابر قال قال رسول الله
صلى الله عليه وسلم من ترك مالا فلورثته ومن ترك دينا أو ضياعا فعلي وإلي أنا أولى بالمؤمنين ٥٥
، باب إنظار المعسر ، حدثنا أبو بكر بن أبي شيبة ثنا أبو معاوية عن الأعمش عن أبي صالح عن
أبي هريرة قال قال رسول الله صلى الله عليه وسلم من يسر على معسر يسر الله عليه في الدنيا والآخرة
، حدثنا محمد بن عبد الله بن نمير ثنا أبي ثنا الأعمش عن نفيع بن داود عن بريدة عن النبي صلى الله
عليه وسلم قال من أنظر معسرا كان له كل يوم صدقة ومن أنظره بعد حله كان له مثله في كل
يوم صدقة ، حدثنا يعقوب بن إبراهيم الدورقي ثنا إسمعيل بن إبراهيم عن عبد الرحمن بن إسحق عن
عبد الرحمن بن معاوية عن حنظلة بن قيس عن أبي اليسر صاحب النبي صلى الله عليه وسلم قال قال رسول
الله صلى الله عليه وسلم من أحب أن يظله الله في ظله فلينظر معسرا أو ليضع عنه ، حدثنا محمد بن بشار
ثنا أبو عامر ثنا شعبة عن عبد الملك بن عمير قال سمعت ربعي بن حراش يحدث عن حذيفة عن النبي صلى الله
عليه وسلم أن رجلا مات فقيل له ما عملت فأما ذكر أو ذكر قال إني كنت أتجوز في السكة والنقد وأنظر

المعسر

المسور فغفر الله له فقال ابو مسعود انا قد سمعت هذا من رسول الله صلى الله عليه وسلم
باب حسن المطالبة واخذ الحق في عفاف ۔ حدثنا محمد بن خلف العسقلاني ومحمد
بن يحيى قالا حدثنا ابن ابي مريم حدثنا يحيى بن ايوب عن حميد هو ابن ابي حميد عن نافع عن ابن عمر
ان رسول الله صلى الله عليه وسلم قال ان من خياركم احسنكم قضاء
حدثنا محمد بن المثنى بن الصباح العنبري حدثنا محمد بن جعفر حدثنا شعبة عن اسماعيل
ابن ابي سفر عن عبد الله بن نافع عن ابي هريرة ان رسول الله صلى الله عليه وسلم قال لصاحب الحق
مقال لي مقال واطال او هبر واغلظ
باب حسن القضاء
حدثنا ابو بكر بن ابي شيبة حدثنا غندر ح وحدثنا محمد بن بشار حدثنا محمد بن جعفر حدثنا شعبة
عن سليمان وكهمس قال سمعت ابا سلمة بن عبد الرحمن يحدث عن ابي هريرة قال قال رسول
الله صلى الله عليه وسلم ان من خيركم او من خيركم احسنكم قضاء ۔ حدثنا ابو بكر بن ابي شيبة
حدثنا اسمعيل بن ابراهيم عن عبد الله بن ابي سفيان المخزومي عن ابيه عن جده ان النبي
صلى الله عليه وسلم استسلف منه اربعين او ثلاثين اوقية فلما قدم قضاها
ان له فقال له النبي صلى الله عليه وسلم بارك الله لك في اهلك ومالك انما جزاء السلف
الوفاء والحمد
باب لصاحب الحق سلطان ۔ حدثنا محمد بن عبد الاعلى الصنعاني
حدثنا سلمة يعني ابن رجاء عن ابيه عن عبيد الله عن عكرمة عن ابن عباس قال جاء رجل يتقاضى بني
صلى الله عليه وسلم فاغلظ له فهم به اصحاب رسول الله صلى الله عليه وسلم فقال رسول الله صلى الله عليه وسلم
دعوه فان لصاحب الحق مقالا ثم قال اشتروا له بعيرا فاعطوه اياه فقالوا لا نجد الا امثل من سنه
قال اشتروه فاعطوه اياه فان من خياركم احسنكم قضاء
حدثنا ابراهيم بن عبد الله بن حاتم حدثنا محمد بن عثمان بن محمد حدثنا ابن ابي غنية حدثنا ابي
عن الاعمش عن ابي صالح عن ابي سعيد الخدري قال جاء اعرابي الى النبي صلى الله عليه وسلم
يتقاضاه بعيرا كان قد اسلفه فاغلظ له حتى قال له اعرج عنك الا تعسني باشهر اصحابه قال
انه ليس ببعيرك ولكن ادوا اليه فقال النبي صلى الله عليه وسلم اعطوه مع صاحب الحق
فانه ليس من نجاة الرجل ان يقضي حقا او يقضي حقا
فيس فقال لها ان كان عندك تمرا فرضينا حتى يأتينا تمرنا
فقال ما ادري ما هذا يا رسول الله قال فاوصنة فقال اوصيك الا تزال فاطمة
فقال اوصه بخير فان الرجل اذا لبث حيرانا ما ادري انه لا قد ست امة لا يأخذ الضعيف فيها حقه
غير متعتع
باب الخشونة في التقاضي والملازمة ۔ حدثنا ابو بكر بن ابي شيبة
وعلي بن محمد واللفظ لعلي وكيع عن شعبة عن ابي التياح عن ابي واثلة الطائي قال حدثني محمد بن ميمون بن
مسيلمة قال وكيع واني عليه خيرا من عمرو بن الشريد عن ابيه قال قال رسول الله صلى الله عليه
وسلم لي الواجد يحل عرضه وعقوبته قال علي الظالم يحبس يقضي عرضه شكايته وعقوبته
حبسه ۔ حدثنا هدبة بن عبد الوهاب حدثنا النضر بن شميل حدثنا الجريري عن حبيب عن ابيه
عن جده قال اتيت النبي صلى الله عليه وسلم بغريم لي فقال الزمه ثم مر بي آخر النهار
فقال ما فعل اسيرك يا اخا بني تميم ۔ حدثنا محمد بن يحيى ويحيى بن حكيم قالا حدثنا عثمان بن
عمر حدثنا يونس بن يزيد عن الزهري عن عبد الله بن كعب بن مالك عن ابيه انه تقاضى ابن
ابي حدرد دينا له عليه في المسجد حتى ارتفعت اصواتهما حتى سمعهما رسول الله صلى الله
عليه وسلم وهو في بيته فخرج اليهما فنادى كعبا فقال لبيك يا رسول الله فاومأ بيده ان ضع من دينك
هذا واومأ بيده الى الشطر فقال قد فعلت قال قم فاقضه
باب القرض

حدثنا محمد بن خلف العسقلاني ثنا يحيى ثنا سليمان بن بلال عن قيس بن وهب الوصابي قال كان سليمان بن أذنان يعرض خلقه الى ورعه الى عطائه فلما خرج عطاؤه تقاضاها منه واشتد عليه فقضاه فكان خلقه غضب لتلك الشهور إذا جاءه فقال له فرضيخ لنا فورعك أبي عطاي قال فلم وكرامة يا أم عتبة هلمي تلك الخريطة المختومة التي عندي فجاءت بها فقال لها ما أنت ويحك لقد راعيت التي غضبت مني حتى جئت بها وجعلت تقول أبوت ما حملك على ما فعلت بي قال ما تعمدت منك قال ما سمعت مني قال استمعت فذكر من ابن مسعود أن النبي صلى الله عليه وسلم قال ما من مسلم يقرض مسلما قرضا مرتين إلا كان كصدقتها مرة قال كذلك أنبأني ابن مسعود حدثنا عبيد الله بن عبد الكريم ثنا هشام بن خالد بن يزيد بن أبي مالك عن أبيه عن أنس بن مالك قال قال رسول الله صلى الله عليه وسلم رأيت ليلة أسري بي على باب الجنة مكتوبا الصدقة بعشر أمثالها والقرض بثمانية عشر فقلت يا جبريل ما بال القرض أفضل من الصدقة قال لأن السائل يسأل وعنده والمستقرض لا يستقرض إلا من حاجة حدثنا هشام بن عمار ثنا إسمعيل بن عياش حدثني عتبة بن حميد الضبي عن يحيى بن أبي إسحق الهنائي قال سألت أنسا الرجل منا يقرض أخاه المال فيهدي له هدية قال قال رسول الله صلى الله عليه وسلم إذا أقرض أحدكم قرضا فأهدى له أو حمله على الدابة فلا يركبها ولا يقبله إلا أن يكون جرى بينه وبينه قبل ذلك

باب أداء الدين من الميت

حدثنا أبو بكر بن أبي شيبة ثنا عفان بن حماد بن سلمة قال أخبرني عبد الملك بن جعفر عن أبي نضرة عن سعد بن الأطول أن أخاه مات وترك ثلثمائة درهم وترك عيالا فأردت أن أنفقها على عياله فقال النبي صلى الله عليه وسلم إن أخاك محتبس بدينه فاقض عنه فقال يا رسول الله قد أديت عنه إلا دينارين ادعتهما امرأة وليس لهما بينة قال فأعطها فإنها محقة حدثنا عبد الرحمن بن إبراهيم الدمشقي ثنا شعيب بن إسحق ثنا هشام بن عروة عن وهب بن كيسان عن جابر بن عبد الله أن أباه توفي وترك عليه ثلاثين وسقا لرجل من اليهود فاستنظره جابر بن عبد الله فأبى أن ينظره فكلم جابر رسول الله صلى الله عليه وسلم أن يشفع له إليه فجاء رسول الله صلى الله عليه وسلم فكلمه ليهودي لتأخذ تمرة نخله بالذي له فأبى عليه فكلمه رسول الله صلى الله عليه وسلم فأبى أن يفعل فدخل رسول الله صلى الله عليه وسلم النخل فمشى فيها ثم قال لجابر جد له فأوف له الذي له فجذ له بعد ما رجع رسول الله صلى الله عليه وسلم ثلاثين وسقا وفضل له اثنا عشر وسقا فجاء جابر رسول الله صلى الله عليه وسلم ليخبره بالذي كان فوجد رسول الله صلى الله عليه وسلم غائبا فلما انصرف رسول الله صلى الله عليه وسلم جاءه فأخبره أنه قد أوفاه وأخبره بالفضل الذي فضل فقال رسول الله صلى الله عليه وسلم أخبر بذلك عمر بن الخطاب فذهب جابر إلى عمر فأخبره فقال له عمر لقد علمت حين مشى فيها رسول الله صلى الله عليه وسلم ليباركن الله فيها

باب ثلاث من أدى أن فيهن فقد أدى الله عنه

حدثنا أبو بكر بن أبي شيبة ثنا رشدين بن سعد وحيوة بن عبد الرحمن المحاربي قالا ثنا أبو سلمة وجعفر بن عون عن ابن أنعم قال أبو بكر وثنا وكيع عن سفيان بن أنعم عن عمران بن عبد المغافري عن عبد الله بن عمرو قال قال رسول الله صلى الله عليه وسلم إن الدين يقتص من صاحبه يوم القيامة إذا مات المؤمن فدين في ثلاث خلال الرجل يقف موقفه في سبيل الله فيستدين فيقوى به العدو فالله وعدوه فيرجل يموت عنده مسلم لا يجد ما يكفنه

ويواريه الابدين ورجل خاف على نفسه العزبة فينكح خشية على دينه فان الله يقضي عن هولاء يوم القيمة

ابواب الرهن

حدثنا ابو بكر بن ابي شيبة ثنا حفص بن غياث عن الاعمش عن ابراهيم حدثني الاسود عن عائشة ان النبي صلى الله عليه وسلم اشترى من يهودي طعاما الى اجل فارهنه درعه

حدثنا نصر بن علي الجهضمي قال حدثني ابي حدثنا هشام عن قتادة عن انس قال لقد رهن رسول الله صلى الله عليه وسلم درعه عند يهودي بالمدينة فاخذ لاهله منه شعيرا

حدثنا ابو بكر بن ابي شيبة ثنا وكيع عن عبد الحميد بن بهرام عن شهر بن حوشب عن اسما بنت يزيد ان النبي صلى الله عليه وسلم توفي ودرعه مرهونة عند يهودي بطعام حدثنا عبد الله بن معاوية الجمحي ثنا ثابت بن يزيد ثنا هلال بن خباب عن عكرمة عن ابن عباس ان رسول الله صلى الله عليه وسلم مات ودرعه رهن عند يهودي بثلاثين صاعا من شعير

باب الرهن مركوب ومحلوب

حدثنا ابو بكر بن ابي شيبة ثنا وكيع عن زكريا عن الشعبي عن ابي هريرة قال قال رسول الله صلى الله عليه وسلم الظهر يركب اذا كان مرهونا ولبن الدر يشرب اذا كان مرهونا وعلى الذي يركب ويشرب نفقته

باب لا يغلق الرهن

حدثنا محمد بن حميد ثنا ابراهيم بن المختار عن اسحق بن راشد عن الزهري عن سعيد بن المسيب عن ابي هريرة ان رسول الله صلى الله عليه وسلم قال لا يغلق الرهن

باب اجر الاجراء

حدثنا سويد بن سعيد ثنا يحيى بن سليم عن اسمعيل بن امية عن سعيد بن ابي سعيد المقبري عن ابي هريرة قال قال رسول الله صلى الله عليه وسلم ثلاثة انا خصمهم يوم القيمة ومن كنت خصمه خصمته يوم القيمة رجل اعطى بي ثم غدر ورجل باع حرا فاكل ثمنه ورجل استاجر اجيرا فاستوفى منه ولم يوفه اجره

حدثنا العباس بن الوليد الدمشقي ثنا وهب بن سعيد بن عطية السلمي ثنا عبد الرحمن بن زيد بن اسلم عن ابيه عن عبد الله بن عمر قال قال رسول الله صلى الله عليه وسلم اعطوا الاجير اجره قبل ان يجف عرقه

باب اجارة الاجير على طعام بطنه

حدثنا محمد بن المصفى الحمصي ثنا بقية بن الوليد عن مسلم بن علي عن سعيد بن ابي ايوب عن الحرث بن يزيد عن علي بن رباح قال سمعت عتبة بن الندر يقول كنا عند رسول الله صلى الله عليه وسلم فقرا طس حتى اذا بلغ قصة موسى قال ان موسى صلى الله عليه وسلم اجر نفسه ثماني سنين او عشرا على عفة فرجه وطعام بطنه

حدثنا ابو عمر حفص بن عمرو ثنا عبد الرحمن بن مهدي بن سليم بن حيان قال سمعت ابي يقول سمعت ابا هريرة يقول نشات يتيما وهاجرت مسكينا وكنت اجيرا لابنة غزوان بطعام بطني وعقبة رجلي احطب لهم اذا نزلوا واحدوا لهم اذا ركبوا فالحمد لله الذي جعل الدين قواما وجعل ابا هريرة اماما

باب الرجل يستقي كل دلو بتمرة ويشترط جلدة

حدثنا محمد بن عبد الاعلى الصنعاني ثنا المعتمر بن سليمان عن ابيه عن حنش عن عكرمة عن ابن عباس قال اصاب نبي الله صلى الله عليه وسلم خصاصة فبلغ ذلك عليا عليه السلام فخرج يلتمس عملا يصيب فيه شيئا ليغيث به رسول الله صلى الله عليه وسلم فاتى بستانا لرجل من اليهود فاستقى له سبعة عشر دلوا كل دلو بتمرة فخيره اليهودي من تمره سبع عشرة عجوة فجاء بها الى النبي صلى الله عليه وسلم

حدثنا محمد بن بشار ثنا عبد الرحمن بن سفيان عن ابي اسحق عن ابي حية عن علي عليه السلام قال كنت ادلو الدلو بتمرة واشترط

المعاملة . حدثنا هارون بن اسحق ثنا محمد بن عبد الوهاب عن ... بن ... عن ابن عباس
قال جاء رجل من الانصار فقال يا رسول الله ما لي ارى لونك منكفئا قال الخمص فانطلق الانصاري
الى رحله فلم يجد في رحله شيئا فخرج يطلب فاذا هو بيهودي يسقي نخلا له فقال الانصاري لليهودي
اسقي نخلك قال نعم قال كل دلو بتمرة واشترط الانصاري ان لا ياخذ خدرة ولا تارزة ولا حشفة
ولا ياخذ الا جلدة فاستقى بنحو من صاعين فجاء به الى النبي صلى الله عليه وسلم . باب
المزارعة بالثلث والربع . حدثنا هناد بن السري ثنا ابو الاحوص عن طارق بن عبد الرحمن
عن سعيد بن المسيب عن رافع بن خديج قال نهى رسول الله صلى الله عليه وسلم عن المحاقلة
والمزابنة وقال انما يزرع ثلاثة رجل له ارض فهو يزرعها ورجل منح ارضا فهو يزرع ما منح ورجل
استكرى ارضا بذهب او فضة . حدثنا هشام بن عمار ومحمد بن الصباح قالا ثنا سفيان
بن عيينة عن عمرو بن دينار قال سمعت ابن عمر يقول كنا نخابر ولا نرى بذلك باسا حتى سمعنا
رافع بن خديج يقول نهى رسول الله صلى الله عليه وسلم عنه فتركناه لقوله . حدثنا عبد الرحمن بن
ابراهيم الدمشقي ثنا الوليد بن مسلم ثنا الاوزاعي . حدثني عطاء قال سمعت جابر بن عبد الله
يقول كانت لرجال منا فضول ارضين يواجرونها على الثلث والربع فقال النبي صلى الله عليه
وسلم من كانت له فضول ارض فليزرعها او ليزرعها اخاه فان ابى فليمسك ارضه . حدثنا
ابراهيم بن سعيد الجوهري ثنا ابو توبة الربيع بن نافع ثنا معاوية بن سلام عن يحيى بن ابي
كثير عن ابي سلمة عن ابي هريرة قال قال رسول الله صلى الله عليه وسلم من كانت له ارض
فليزرعها او ليمنحها اخاه فان ابى فليمسك ارضه . باب كراء الارض . حدثنا
ابو كريب ثنا عبدة بن سليمان وابو اسامة ومحمد بن عبيد عن عبيد الله قال عبد الله بن عمر
عن نافع عن ابن عمر انه كان يكري ارضا له مزارعة فاتاه انسان فاخبره عن رافع بن خديج ان
رسول الله صلى الله عليه وسلم نهى عن كراء المزارع فذهب ابن عمر وذهبت معه حتى اتاه بالبلاط
فسأله عن ذلك فاخبره ان رسول الله صلى الله عليه وسلم نهى عن كراء المزارع فترك عبد الله
كراءها . حدثنا عمرو بن عثمان بن سعيد بن كثير بن دينار الحمصي ثنا مروان بن محمد عن ابن
ثوبان عن ... عن عطاء عن جابر بن عبد الله قال خطبنا رسول الله صلى الله عليه وسلم فقال
من كان له ارض فليزرعها او ليزرعها ولا يؤاجرها . حدثنا محمد بن يحيى ثنا ... بن عبد
ثنا مالك عن داود بن الحصين عن ابي سفيان مولى ابن ابي احمد انه اخبره انه سمع ابا سعيد
الخدري يقول نهى رسول الله صلى الله عليه وسلم عن المحاقلة والمحاقلة استكراء الارض . باب
الرخصة في كراء الارض البيضاء بالذهب والفضة . حدثنا محمد بن رمح انبانا الليث بن سعد
عن عبد الملك بن عبد العزيز بن جريج عن عمرو بن دينار عن طاوس عن ابن عباس انه لما سمع اكثار
الناس في كراء الارض قال سبحان الله انما قال رسول الله صلى الله عليه وسلم الا منحها احدكم
اخاه ولم ينه عن كرائها . حدثنا العباس بن عبد العظيم العنبري ثنا عبد الرزاق انبانا
معمر عن ابن طاوس عن ابيه عن ابن عباس قال قال رسول الله صلى الله عليه وسلم لان يمنح احدكم
اخاه ارضه خير له من ان ياخذ عليها كذا وكذا لشيء معلوم قال ابن عباس هو الحقل وهو
بلسان الانصار المحاقلة . حدثنا محمد بن الصباح ثنا سفيان بن عيينة عن يحيى بن سعيد
عن حنظلة بن قيس سال رافع بن خديج قال كنا نكري الارض على ان لك ما اخرجت هذه
ولي ما اخرجت هذه فنهينا ان نكريها بما اخرجت ولم ننه ان نكري الارض بالورق . ما يكره

عن المزارعة حدثنا عبد الرحمن بن ابراهيم الدمشقي ثنا الوليد بن مسلم ثنا الاوزاعي
حدثني ابو النجاشي انه سمع رافع بن خديج يحدث طاوسا عن ابيه قال نهانا رسول الله صلى الله عليه وسلم
عن امر كان لنا نافعا فقلت ما قال رسول الله صلى الله عليه وسلم فهو حق قال قال رسول الله صلى
الله عليه وسلم ما تصنعون بمحاقلكم قلنا نواجرها على الثلث والربع والاوسق من التمر والشعير
فقال لا تفعلوا ازرعوها او ازرعوها حدثنا محمد بن يحيى ثنا عبد الرزاق انبانا الثوري عن
منصور عن مجاهد عن اسيد بن ظهير بن اخي رافع بن خديج عن رافع بن خديج قال كان احدنا
اذا استغنى عن ارضه اعطاها بالثلث والربع والنصف واشترط ثلاث جداول والقصارة
فما استقى الربيع وكان القبش فذا وكان بعل فيها بالحديد وعاش الله ويصيب
فيها منفعة فانا نازارع بن خديج فقال ان رسول الله صلى الله عليه وسلم نهانا عن امر كان لكم
نافعا وطاعة الله وطاعة رسوله صلى الله عليه وسلم انفع لكم ان رسول الله صلى الله عليه
وسلم نهانا عن الحقل وبقول من استغنى عن ارضه فليمنحها اخاه او ليدعها حدثنا يعقوب
بن ابراهيم الدورقي ثنا اسمعيل بن علية ثنا عبد الرحمن بن اسحق قال حدثني ابو جنيدة
عن محمد بن عمار بن ياسر عن الوليد بن عروة بن الزبير قال قال زيد بن ثابت يغفر الله
لرافع بن خديج انا والله اعلم بالحديث منه انما اتاه رجلان النبي صلى الله عليه وسلم وقد
اقتتلا فقال ان كان هذا شانكم فلا تكروا المزارع قال فسمع رافع بن خديج قوله
فلا تكروا المزارع الرخصة في المزارعة بالثلث والربع حدثنا محمد بن الصباح
انا سفيان بن عيينة عن عمرو بن دينار قال قلت لطاوس يا ابا عبد الرحمن لو تركت هذه
المخابرة فانهم يزعمون ان رسول الله صلى الله عليه وسلم نهى عنه قال اي عمرو اني اعينهم واعطيهم
وان معاذ بن جبل اخبرني ان رسول الله صلى الله عليه وسلم لم ينههم عنه ولكنه قال ان يمنح احدكم اخاه خير له من ان يأخذ عليها اجرا معلوما حدثنا
حمد بن ثابت الجحدري ثنا عبد الوهاب عن خالد عن مجاهد عن طاوس ان معاذ بن جبل اكرى الارض على
عهد رسول الله صلى الله عليه وسلم وابي بكر وعمر وعثمان على الثلث والربع فهو جلد به الربيوسك حدثنا حدثنا
وكيع بن الجراح العامري ومحمد بن عبيد قالا ثنا وكيع عن سفيان عن عمرو بن دينار عن طاوس قال قال ابن عباس
انا قد رسول الله صلى الله عليه وسلم ان يمنح احدكم اخاه الارض خير له من ان يأخذ لها خراجا معلوما مسكرة
حدثنا محمد بن المثنى ثنا عبد الوهاب عن خالد عن مجاهد عن طاوس عن ابن عباس قال نهى رسول الله صلى الله عليه وسلم
ان تكرى الارض حدثنا يعقوب بن ابراهيم الدورقي ثنا اسمعيل بن علية عن ابي حيان التيمي عن ابي زرعة عن رجل من
بني حارثة عن رافع بن خديج قال كنا نخابر على عهد رسول الله صلى الله عليه وسلم فجاءنا ذات يوم رجل من عمومتي
فقال نهانا رسول الله صلى الله عليه وسلم عن امر كان لنا نافعا وطواعية الله ورسوله انفع لنا نهانا ان نخابر
على عهد رسول الله صلى الله عليه وسلم من كانت له ارض فليزرعها او ليمنحها او ليدعها حدثنا
محمد بن الصباح انا هشيم عن ابي اسحق عن رافع بن خديج قال قال رسول الله صلى الله عليه وسلم من
زرع في ارض قوم بغير اذنهم فليس له من الزرع شيء وله نفقته حدثنا ابو الوليد الطيالسي وابو نعيم
قالا ثنا شعبة عن ابي اسحق عن عطاء عن رافع بن خديج قال قال رسول الله صلى الله عليه وسلم من
زرع في ارض قوم بغير اذنهم فليس له من الزرع شيء وله نفقته حدثنا محمد بن الصباح ونهال بن اسحق
عبيد الله بن موسى عن اسرائيل عن منصور قالوا انبانا عيسى بن يونس عن يونس بن عبيد الله عن
عبد الله بن غير عن رافع بن خديج ان رسول الله صلى الله عليه وسلم عامل اهل خيبر بشطر ما
يخرج من ثمر او زرع ثنا اسمعيل بن توبة ثنا هشيم عن ابي ليلى عن الحكم بن عتيبة عن مقسم
عن ابن عباس ان رسول الله صلى الله عليه وسلم اعطى خيبر اهلها على ان يعملوها ولهم شطر ما خرج منها حدثنا
علي بن المنذر ثنا محمد بن فضيل عن مسلم الاعور عن ابي جحيفة قال لما افتتح رسول الله صلى الله عليه وسلم

خيبر أعطاها على النصف ٥ باب فتح النخل ٥ حدثنا علي بن محمد ثنا عبيد الله بن موسى
عن اسرائيل عن سماك انه سمع موسى بن طلحة بن عبيد الله يحدث عن أبيه قال مررت مع رسول الله صلى
الله عليه وسلم في نخل فرأى قوما يلقحون النخل فقال ما يصنع هؤلاء قال يأخذون من الذكر فيجعلونه
في الأنثى قال ما أظن ذلك يغني شيئا فبلغهم فتركوه فنزلوا عنها فبلغ النبي صلى الله عليه وسلم فقال
انما هو ظن ان كان يغني شيئا فاصنعوه فاني انما بشر مثلكم وان الظن يخطئ ويصيب ولكن ما قلت
لكم قال الله فلن أكذب على الله ٥ حدثنا محمد بن يحيى ثنا حفان ثنا حماد ثنا ثابت عن انس بن مالك وهشام
بن عروة عن ابيه عن عائشة ان النبي صلى الله عليه وسلم سمع اصواتا فقال ما هذا الصخب قالوا
يا رسول الله يؤبرون فقال لو لم يفعلوا لصلح قال فلم يأبروا عامئذ فصار شيصا فذكروا ذلك للنبي
صلى الله عليه وسلم فقال اذا كان شيء من أمر دنياكم فشأنكم به وان كان شيء من أمر دينكم فالي
[illegible]

حدثنا عبد الله بن سعيد ثنا عبيد الله بن موسى عن مرزوق بن عوشب الشيباني عن العوام بن حوشب عن مجاهد
عن [illegible] قال أمر رسول الله صلى الله عليه وسلم المسلمين شركاء في ثلاث في الماء والكلأ والنار
وثمنه حرام قال أبو سعيد يعني الماء الجاري ٥ حدثنا محمد بن عبد الله بن يزيد ثنا سفيان عن عمرو
عن أبي سلمة وعن الأعرج عن أبي هريرة ان رسول الله صلى الله عليه وسلم قال لا يباع فضل الماء
ليمنع به الكلأ ٥ حدثنا عمار بن خالد الواسطي ثنا علي بن غراب عن مزرد بن مرزوق عن علي بن بذيمة
عن سعيد بن المسيب عن عائشة انها قالت يا رسول الله ما الشيء الذي لا يحل منعه قال الماء والملح
قال فقلت يا رسول الله هذا الماء قد عرفناه فما بال الملح والنار قال أن تجيء من اوقد نارك
فكأنه قد تصدق بجميع ما انضجت لان النار ومن أطعم ملحا وكان قد تصدق بجميع طبيخه بالملح
ومن أسقى مسلما شربة من ماء حيث لا يوجد فكأنما أعتق رقبة ومن سقى مسلما شربة من ماء حيث
يوجد فكأنما أحياها ٥ [illegible]

حدثنا محمد بن أبي عمر العدني ثنا مروان عن سعيد بن عطية بن سعيد بن أبي هند عن أبيه عن جده عن علي
ثنا سعيد بن أبي عروبة عن أبي معشر عن خال عن أبيه سعيد عن أبيض بن حمال انه استقطع النبي صلى الله عليه وسلم
ملح سد مأرب وصفته له فقال انما قطع لك الماء العد قال فلا إذن قال فرجع عنه قال وكان سد مأرب
وهما أي قد وردت في الحديث وهو بارض ليست بتهامة ولا من وراءه وهو مثل ما يكون
وسئل رسول الله صلى الله عليه وسلم أبيض بن حمال في ضيقته في الملح فقال نعم إذن فليرد منه على
ابن عقيله يعني صدقة فقال رسول الله عليه وسلم هو منك صدقة وهو مثل الماء العد من ورده
أحد قال فرجع فهو البوم على ثلاثمائة من ورده أحد قال فقطع له النبي صلى الله عليه وسلم
وغيلا بالجرف حرم مراده كلأه حتى قال له منه
[illegible]

حدثنا أبو بكر بن أبي شيبة ثنا سفيان بن عيينة عن عمرو بن دينار عن أبي الشعثاء قال كنا عند ابن
عبد المزني وزاد ناسا يتبعون الماء فقال لا يتبع الماء فاني سمعت رسول الله صلى الله عليه وسلم
نهى أن يتاع ٥ حدثنا علي بن محمد وابراهيم بن سعيد الجوهري قالا ثنا وكيع ثنا ابن أبي ليلى عن أبي سفيان
عن جابر قال زجر رسول الله صلى الله عليه وسلم عن بيع فضل الماء [illegible]
ليمنع به الكلأ ٥ حدثنا هشام بن عمار ثنا سفيان عن أبي الزناد وعن الأعرج عن أبي هريرة
عن النبي صلى الله عليه وسلم قال لا يمنع أحدكم فضل ماء ليمنع به الكلأ ٥ حدثنا عبد الله بن سعيد ثنا
عبدة بن سليمان عن خارجة عن عمرة عن عائشة قالت قال رسول الله صلى الله عليه وسلم لا يمنع فضل

بن حزيث عن اخيه عن سعيد بن حزيث عن النبي صلى الله عليه وسلم بمثله ۰ حدثنا هشام بن عمار وعمرو بن رافع قالا ثنا مروان بن معاوية قال ثنا ابو مالك النخعي عن يوسف بن مهران عن ابي عبيدة بن حذيفة عن ابيه حذيفة بن اليمان قال قال رسول الله صلى الله عليه وسلم من باع واشترى فليتجنب ثلثا فيما سلفها لم يبارك له فيها ۰ من باع ربا عا فليتوذن شريكه ۰ حدثنا هشام بن عمار حدثنا محمد بن الصباح قالا ثنا سفيان بن عيينة عن ابي الزبير عن جابر قال قال رسول الله صلى الله عليه وسلم من كانت له ارض فلا يبعها حتى يعرضها على شريكه ثنا احمد بن سنان ثنا العلاء بن سالم قالا ثنا يزيد بن هارون انبانا شريك عن سماك عن عكرمة عن ابن عباس عن النبي صلى الله عليه وسلم قال من كانت له ارض فاراد بيعها فليعرضها على جاره ۰ حدثنا ابو الجوار حدثنا عثمان بن ابي شيبة ثنا هشيم انبانا عبد الملك عن عطاء عن جابر قال قال رسول الله صلى الله عليه وسلم الجار احق بشفعة جاره ينتظر بها وان كان غائبا اذا كان طريقهما واحدا ۰ حدثنا ابو بكر بن ابي شيبة وعلي بن محمد قالا ثنا سفيان بن عيينة عن ابراهيم بن ميسرة عن عمرو بن الشريد عن ابي رافع عن النبي صلى الله عليه وسلم قال الجار احق بسقبه ۰ حدثنا ابو بكر بن ابي شيبة ثنا ابو اسامة عن حسين المعلم عن عمرو بن الشريد عن سويد عن ابيه الشريد بن سويد قال قلت يا رسول الله ارض بيتي لاحد فيها قسم ولا شريك الا الجوار قال الجار احق بسقبه ۰

۰ حدثنا محمد بن يحيى وعبد الرحمن بن بر قالا ثنا ابو عاصم ثنا مالك بن انس عن الزهري عن سعيد بن المسيب وابي سلمة بن عبد الرحمن عن ابي هريرة ان النبي صلى الله عليه وسلم قضى بالشفعة فيما لم يقسم فاذا وقعت الحدود فلا شفعة ۰ حدثنا محمد بن حماد الطهراني ثنا ابو عاصم عن مالك عن الزهري عن سعيد بن المسيب وابي سلمة عن ابي هريرة عن النبي صلى الله عليه وسلم بنحوه قال ابو عاصم سعيد بن المسيب وابو سلمة عن ابي هريرة مستقبل ۰ حدثنا عبد الله بن الجراح ثنا سفيان بن عيينة عن ابراهيم بن ميسرة عن عمرو بن الشريد عن ابي رافع قال قال رسول الله صلى الله عليه وسلم الشريك احق بشفعة ما كان ۰ حدثنا محمد بن يحيى ثنا عبد الرزاق عن معمر عن الزهري عن ابي سلمة عن جابر بن عبد الله قال انما جعل رسول الله صلى الله عليه وسلم الشفعة لكي لا يبيع فاذا وقعت الحدود وصرفت الطرق فلا شفعة ۰

۰ حدثنا محمد بن بشار ثنا محمد بن جعفر عن محمد بن عبد الرحمن بن البيلماني عن ابيه عن ابن عباس قال قال رسول الله صلى الله عليه وسلم الشفعة كحل العقال ۰ حدثنا سويد بن سعيد ثنا محمد بن جعفر عن محمد بن عبد الرحمن بن البيلماني عن ابيه عن ابن عمر قال قال رسول الله صلى الله عليه وسلم الشفعة لشريك لم يقاسم فاذا باع فلا شفعة له ۰

باب الرجل يبيع حقه قبل القسم

حدثنا محمد بن المثنى ثنا يحيى بن سعيد عن حميد الطويل عن الحسن عن عقبة بن عبد الله الخزاعي عن ابيه قال قال رسول الله صلى الله عليه وسلم فضالة المسلم حرام ۰ حدثنا محمد بن بشار ثنا يحيى بن سعيد ثنا ابو حيان التيمي حدثني الضحاك [illegible] عن المغيرة بن جرير قال كنت مع ابي بالهواريج فراحت الغنم فراى بقرة ابوها قال وهو يصلي فجعل حتى توارت به قال فجعل رسول الله صلى الله عليه وسلم يتوارى بالنبي [illegible] سعيد عن يحيى بن سعيد عن [illegible]

عن سلمة بن كهيل عن عطاء عن جابر ان رسول الله صلى الله عليه وسلم باع المدبرة حدثنا
هشام بن عمار ثنا سفيان بن عيينة عن عمرو بن دينار عن جابر وعن عبد الله قالا دبر رجل منا غلاما
وله يكن له مال غيره فباعه النبي صلى الله عليه وسلم فاشتراه ابن النحام رجل من بني عدي
حدثنا عثمان بن ابي شيبة ثنا علي بن ظبيان عن عبيد الله عن نافع عن ابن عمر ان النبي صلى
الله عليه وسلم قال المدبر من الثلث قال ابن ماجة سمعت عثمان يقول هذا خطا يعني حديث
المدبر من الثلث ليس له اصل امهات الاولاد حدثنا علي بن محمد ومحمد بن اسمعيل قالا
ثنا وكيع ثنا شريك عن حصين بن عبيد الله عن عكرمة عن ابن عباس قال قال رسول الله صلى الله عليه
وسلم ايما رجل ولدت امته منه فهي معتقة عن دبر منه حدثنا احمد بن يوسف ثنا ابو قاسم ثنا
ابو بكر يعني النهشلي عن الحصين بن عبد الله عن عكرمة عن ابن عباس قال ذكرت ام ابراهيم
عند رسول الله صلى الله عليه وسلم فقال اعتقها ولدها حدثنا محمد بن يحيى واسحق بن منصور
قالا ثنا عبد الرزاق عن ابن جريج اخبرني ابو الزبير انه سمع جابر بن عبد الله يقول كنا نبيع
سرارينا وامهات اولادنا والنبي صلى الله عليه وسلم فينا حي لا نرى بذلك باسا
حدثنا ابو بكر بن ابي شيبة وعبد الله بن سعيد قالا ثنا ابو خالد الاحمر عن ابن
عجلان عن سعيد بن ابي سعيد عن ابي هريرة قال قال رسول الله صلى الله عليه وسلم ثلاثة
كلهم حق على الله عونه الغازي في سبيل الله والمكاتب الذي يريد الاداء والناكح الذي
يريد العفاف حدثنا ابو كريب ثنا عبد الله بن نمير ومحمد بن فضيل عن حجاج عن عمرو
بن شعيب عن ابيه عن جده قال قال رسول الله صلى الله عليه وسلم ايما عبد كوتب على مائة
اوقية فاداها الا عشر اواقية او قيد حدثنا ابو بكر بن ابي شيبة ثنا ابن عيينة عن الزهري
عن ابي سلمة مولى ام سلمة عن ام سلمة انها اخبرت عن النبي صلى الله عليه وسلم انه قال
ان لا حد كن مكاتب وكان عنده مكاتبه فليحتجب منه حدثنا ابو بكر بن ابي شيبة وعلي
بن محمد قالا ثنا وكيع عن هشام بن عروة عن ابيه عن عائشة ان بريرة اتتها وهي مكاتبة
قد كاتبت اهلها على تسع اواق فقالت لها ان شاء اهلك عددت لهم عدة واحدة وكان الولاء
لي قال فاتت اهلها فذكرت لهم فابوا الا ان تشترط الولاء لهم فذكرت عائشة ذلك للنبي
صلى الله عليه وسلم فخطب الناس وحمد الله ثم اثنى عليه ثم قال اما بال رجال يشترطون
شروطا ليست في كتاب الله كل شرط ليس في كتاب الله فهو باطل وان كان مائة شرط كتاب الله
احق وشرط الله اوثق وانما الولاء لمن اعتق حدثنا ابو كريب ثنا ابو معاوية
لا عمش عن عمرو بن مرة عن سالم بن ابي الجعد عن شريح بن الحارث قال قلت لابن ابي اوفى
حدثنا عن بريرة قال ذاك من الباب الذي يكذب فيه رسول الله صلى الله عليه وسلم يقول من اعتق
امرأ مسلما كان فكاكه من النار يجري بكل عظم منه عظما من اعضائه حدثنا احمد بن سنان ثنا ابو معاوية ثنا هشام بن عروة
عن ابيه عن ابي مراوح عن ابي ذر قال قلت يا رسول الله اي الرقاب افضل قال انفسها عند اهلها
واغلاها ثمنا حدثنا ابو بكر بن ابي شيبة ثنا اسحق بن منصور ومحمد بن مكرم
قالا ثنا محمد بن بكر عن حماد بن سلمة عن قتادة وعاصم عن الحسن عن سمرة بن جندب عن النبي صلى
الله عليه وسلم قال من ملك ذا رحم محرم فهو حر حدثنا راشد بن سعيد الرملي وعبد الله بن
الاسماعيلي قالا ثنا ضمرة بن ربيعة عن ضحيان عن عبد الله بن دينار عن ابن عمر قال قال رسول الله صلى الله

عبد

عليه وسلم من قال فالمحرم محرم فهو حر ٭ من أعتق عبدا واشترط خدمته حدثنا
عبد الله بن معاوية الجمحي ثنا حماد بن سلمة عن سعيد بن جمهان عن سفينة أبي عبد الرحمن قال أعتقني
رسول الله واشترطت عليه أن أخدمه النبي صلى الله عليه وسلم ما عاش ٭ من أعتق شركا له في عبد
حدثنا أبو بكر بن أبي شيبة ثنا علي بن مسهر ومحمد بن بشر عن سعيد بن أبي عروبة عن قتادة عن
معبد الزمن عن بشير بن نهيك عن أبي هريرة قال قال رسول الله صلى الله عليه وسلم من
أعتق شركا له في مملوك او شقصا فعليه خلاصه من ماله ان كان له مال فان لم يكن له مال ٭
يعني عبدا في قيمته غير مشقوق عليه ٭ حدثنا يحيى بن حكيم ثنا عثمان بن عمر ثنا مالك بن
أنس عن نافع عن ابن عمر ان رسول الله صلى الله عليه وسلم قال من اعتق شركا له في عبد قيم عليه
قيمة عدل فاعطى شركاءه حصصهم ان كان له من المال ما يبلغ ثمنه وعتق عليه العبد والا فقد
عتق منه ما عتق ٭ حدثنا حرملة بن يحيى ثنا عبد الله
بن وهب اخبرني ابن لهيعة ٭ وحدثنا محمد بن يحيى ثنا سعيد بن أبي مريم انبانا الليث بن سعد
عن عبد الله بن أبي جعفر عن بكير بن الاشج عن نافع عن ابن عمر قال قال رسول الله
صلى الله عليه وسلم من اعتق عبدا وله مال فماله لعبده الا ان يشترط السيد ماله
لنفسه ٭ قال ابن لهيعة الا ان يستثنيه السيد ٭ حدثنا محمد بن يحيى ثنا سعيد بن محمد
الجمحي ثنا ابن أبي حماد عن اسحق بن ابراهيم عن جده عمير وهو مولى ابن مسعود أن عبد الله
ابن عمر باع نصيبا له من عبد بينه وبين شريك له فقال شريكه والله ما عتق فقال
عبد الله بن عمر انبأنا رسول الله صلى الله عليه وسلم يقول أيما
رجل اعتق شركا له في مملوك فعليه خلاصه في ماله ان كان له مال ٭ حدثنا محمد بن عبد الله بن نمير
ثنا ابن أبي حماد عن اسحق بن ابراهيم قال قال عبد الله لجدي فذكر نحوه ٭ حدثنا
محمد بن المثنى ثنا أبو بكر بن أبي شيبة ثنا الفضل بن دكين ثنا اسرائيل عن زيد بن جبير عن أبي تريد
الضبي عن مجنونة بنت سعد مولاة النبي صلى الله عليه وسلم ان رسول الله صلى الله عليه
وسلم سئل عن ولد الزنا فقال لتعلين اجاهد فيها خير من أن اعتق ولد الزنا ٭

٭ حدثنا محمد بن بشار ثنا حماد بن مسعدة ٭ وحدثنا محمد بن خلف العسقلاني واسحق بن
منصور قالا ثنا عبد الله بن عبد المجيد قالا ثنا عبيد الله بن عبد الرحمن بن موهب عن القاسم
ابن محمد عن عائشة انها كانت لها غلام وجارية زوج فقالت يا رسول الله اني اريد أن اعتقهما
فقال رسول الله صلى الله عليه وسلم ان اعتقتيهما فابدئي بالرجل قبل المرأة ٭

٭ لا يجلد امرئ مسلما في ثلاث ٭ حدثنا احمد بن عبدة انبانا حماد بن زيد عن يحيى بن
سعيد عن أبي امامة بن سهل بن حنيف ان عثمان بن عفان أشرف عليهم فسلم عليهم وهم يتذاكرون
القتل فقال انهم يتواعدوني بالقتل فلم يقتلوني وقد سمعت رسول الله صلى الله عليه
وسلم يقول لا يحل دم مسلم الا في احدى ثلاث رجل زنا وهو محصن فرجم او رجل قتل نفسا
بغير نفس او حرابة بعد اسلام ٭ فوالله ما زنيت في جاهلية ولا اسلام ولا قتلت نفسا
فيقتلوني بها ولا ارتددت منذ أسلمت ٭ حدثنا علي بن محمد وأبو بكر بن خلاد قالا ثنا وكيع
عن الاعمش عن عبد الله عن مسروق عن عبد الله هو ابن مسعود قال قال رسول الله صلى الله

عليه وسلم لا يحل دم امرئ مسلم يشهد ان لا اله الا الله الا احد ثلاث نفر النفس بالنفس
والثيب الثاني والتارك لدينه المفارق للجماعة • باب المرتد عن دينه حدثنا
محمد بن الصباح انبانا سفيان بن عيينة عن ايوب عن عكرمة عن ابن عباس قال قال رسول الله
صلى الله عليه وسلم من بدل دينه فاقتلوه • حدثنا ابو بكر بن ابي شيبة ثنا ابو اسامة عن
بهز بن حكيم عن ابيه عن جده قال قال رسول الله صلى الله عليه وسلم من اشرك بعد ما اسلم
عملا حتى يفارق المشركين الى المسلمين • اقامة الحدود حدثنا هشام بن عمار ثنا
الوليد بن مسلم ثنا سعيد بن سنان عن ابي الزاهرية عن ابي شجرة كثير بن مرة عن ابن عمر ان رسول
الله صلى الله عليه وسلم قال اقامة حد من حدود الله خير من مطر اربعين ليلة في بلاد الله
• حدثنا عمرو بن رافع ثنا عبد الله بن المبارك انبانا عيسى بن يزيد اظنه عن جرير بن يزيد
عن ابي زرعة بن عمرو بن جرير عن ابي هريرة قال قال رسول الله صلى الله عليه وسلم حد يعمل في الارض
خير لاهل الارض من ان يمطروا اربعين صباحا • حدثنا نصر بن علي الجهضمي ثنا حفص بن عمر ثنا
[illegible] بن ابان عن عكرمة عن ابن عباس قال قال رسول الله صلى الله عليه وسلم من جحد آية
من القرآن فقد حل ضرب عنقه ومن قال لا اله الا الله وحده لا شريك له وان محمدا
عبده ورسوله فلا سبيل عليه الا ان يصيب حدا فيقام عليه • حدثنا عبد الله بن سالم
المفلوج ثنا عبدة بن الاسود عن القاسم بن الوليد عن ابي صادق عن ربيعة بن ناجد عن
عبادة بن الصامت قال قال رسول الله صلى الله عليه وسلم اقيموا حدود الله في القريب والبعيد
ولا تأخذكم في الله لومة لائم • باب من ذهب عليه الحد حدثنا ابو بكر بن ابي شيبة
وعلي بن محمد قالا ثنا وكيع عن سفيان عن عبد الملك بن عمير قال سمعت عطية القرظي
يقول عرضت على رسول الله صلى الله عليه وسلم يوم قريظة فكان من ثبت قتل ومن لم
يثبت خلى سبيله وكنت فيمن لم يثبت فخلى سبيلي • حدثنا محمد بن الصباح انبانا سفيان
بن عيينة عن عبد الملك بن عمير قال سمعت عطية القرظي يقول فها انا بين اظهركم
• حدثنا علي بن محمد ثنا عبد الله بن نمير وابو معاوية وابو اسامة قالوا ثنا عبيد الله
بن عمر عن نافع عن ابن عمر قال عرضت على رسول الله صلى الله عليه وسلم يوم احد وانا
ابن اربع عشرة فلم يجزني وعرضت عليه يوم الخندق وانا ابن خمس عشرة فاجازني قال
نافع فحدثت به عمر بن عبد العزيز في خلافته فقال هذا فصل بين الصغير والكبير
[illegible] على المؤمنين ودفع الحدود بالشبهات • حدثنا ابو بكر بن ابي شيبة ثنا ابو
معاوية عن الاعمش عن ابي صالح عن ابي هريرة قال قال رسول الله صلى الله عليه وسلم
من ستر مسلما ستره الله في الدنيا والآخرة • حدثنا عبد الله بن الجراح ثنا وكيع عن
ابراهيم بن الفضل عن سعيد بن ابي سعيد عن ابي هريرة قال قال رسول الله صلى الله عليه
وسلم ادفعوا الحدود ما وجدتم له مدفعا • حدثنا يعقوب بن حميد بن كاسب ثنا محمد بن
عبد الله الجمحي ثنا الحكم بن ابان عن عكرمة عن ابن عباس عن النبي صلى الله عليه وسلم قال من
ستر عورة اخيه ستر الله عورته يوم القيامة ومن كشف عورة اخيه المسلم حتى يفضحه بها في
بيته • الكشف عن الحدود حدثنا محمد بن رمح المصري انبانا الليث بن سعد عن
ابن شهاب عن عروة عن عائشة ان قريشا اهمهم شأن المرأة المخزومية التي سرقت

فقالوا

اذا احصن الرجل وقامت السنة او كان حملا او اعتراف وقد قرأتها الشيخ والشيخة فارجموهما
البتة رجم رسول الله صلى الله عليه وسلم ورجمنا بعده • حدثنا ابو بكر بن ابي شيبة ثنا
عباد بن العوام عن محمد بن عمرو عن ابي سلمة عن ابي هريرة قال جاء ماعز بن مالك الى النبي صلى
الله عليه وسلم فقال اني قد زنيت فاعرض عنه ثم قال اني قد زنيت فاعرض عنه ثم قال اني قد زنيت
فاعرض عنه حتى اقر اربع مرات فامر به ان يرجم فلما اصابته الحجارة ادبر يشتد فلقيه رجل بيده
لحي جمل فضربه فصرعه فذكر ذلك للنبي صلى الله عليه وسلم فرارة حين مسته الحجارة قال فهلا
تركتموه • حدثنا العباس بن عثمان الدمشقي ثنا الوليد ثنا ابو عمرو ثنا يحيى بن كثير عن ابي
قلابة عن ابي المهاجر عن عمران بن الحصين ان امراة اتت النبي صلى الله عليه وسلم فاعترفت
بالزنا فامر بها فسكت عليها ثيابها ثم رجمها ثم صلى عليها • رجم اليهودي واليهودية
• حدثنا علي بن محمد ثنا عبد الله بن نمير عن عبيد الله بن عمر عن نافع عن ابن عمر ان النبي
صلى الله عليه وسلم رجم يهوديين انا فيمن رجمهما فلقد رايته وانه ليسترها من الحجارة
• حدثنا اسمعيل بن موسى ثنا شريك عن سماك بن حرب عن جابر بن سمرة ان النبي صلى الله عليه
وسلم رجم يهوديا ويهودية • حدثنا علي بن محمد ثنا ابو معاوية عن الاعمش عن عبد الله بن مرة
عن البراء بن عازب قال مر النبي صلى الله عليه وسلم بيهودي محمم مجلود فدعاهم فقال
هكذا تجدون في كتابكم حد الزاني قالوا نعم فدعا رجلا من علمائهم فقال انشدك بالله الذي
انزل التورية على موسى هكذا تجدون حد الزاني في كتابكم قال لا ولولا انك نشدتني لم اخبرك
بحد الزاني في كتابنا الرجم ولكنه كثر في اشرافنا وكنا اذا اخذنا الشريف تركناه وكنا
اذا اخذنا الضعيف اقمنا عليه الحد فقلنا تعالوا فلنجتمع على شيء نقيمه هل الشريف والوضيع
فاجتمعنا على التحميم والجلد مكان الرجم فقال النبي صلى الله عليه وسلم اللهم اني اول من
احيا امرك اذا ماتوه فرجم • من اظهر الفاحشة
• حدثنا العباس بن الوليد الدمشقي ثنا زيد بن يحيى بن عبيد حدثني الليث بن سعد عن
عبيد الله بن ابي جعفر عن ابي الاسود عن عروة عن ابن عباس قال قال رسول الله صلى الله
عليه وسلم لو كنت راجما احدا بغير بينة لرجمت فلانة فقد ظهر فيها الريبة في منطقها
وهيئتها ومن يدخل عليها • حدثنا ابو بكر بن خلاد الباهلي انبانا سفيان عن ابي الزناد
عن القاسم بن محمد قال ذكر ابن عباس المتلاعنين فقال له ابن شداد اهي التي قال لها
رسول الله صلى الله عليه وسلم لو كنت راجما احدا بغير بينة لرجمتها فقال ابن عباس تلك
امراة اعلنت • من عمل عمل قوم لوط
• حدثنا محمد بن الصباح وابو بكر بن خلاد قالا ثنا عبد العزيز بن محمد عن عمرو بن عمرو
عن عكرمة عن ابن عباس ان رسول الله صلى الله عليه وسلم قال من وجدتموه يعمل عمل قوم
لوط فارجموا الفاعل والمفعول به • حدثنا يونس بن عبد الاعلى اخبرني عبد الله بن نافع
اخبرني عاصم بن عمر عن سهيل عن ابيه عن ابي هريرة ان النبي صلى الله عليه وسلم في الذي
يعمل عمل قوم لوط ارجموا الاعلى والاسفل ارجموهما جميعا • حدثنا ازهر بن مروان ثنا عبد
الوارث بن سعيد ثنا القاسم بن عبد الواحد بن عبد الله بن محمد بن عقيل عن جابر بن عبد الله
قال قال رسول الله صلى الله عليه وسلم ان اخوف ما اخاف على امتي عمل قوم لوط • ه ه
من اتى ذات محرم ومن اتى بهيمة

حدثنا عبد

حدثنا عبد الرحمن بن ابراهيم الدمشقي ثنا ابن ابي فديك عن ابراهيم بن اسمعيل عن
داود بن الحصين عن عكرمة عن ابن عباس قال قال رسول الله صلى الله عليه وسلم من وقع
على ذات محرم فاقتلوه ومن وقع على بهيمة فاقتلوه واقتلوا البهيمة

اقامة الحدود على الامة

حدثنا ابو بكر بن ابي شيبة ومحمد بن الصباح قالا ثنا سفيان بن عيينة عن الزهري
عن عبد الله بن عبد الله عن ابي هريرة وزيد بن خالد وشبل قالوا كنا عند النبي صلى الله عليه
وسلم فسأله رجل عن الامة تزني قبل ان تحصن فقال اجلدها فان زنت فاجلدها فان
زنت فاجلدها ثم قال في الثالثة او في الرابعة فبعها ولو بحبل شعر حدثنا محمد بن رمح
ثنا الليث بن سعد عن يزيد بن ابي حبيب عن عمار بن ابي فروة ان محمد بن مسلم حدثه ان
عبد الرحمن حدثه ان عائشة حدثتها ان رسول الله صلى الله عليه وسلم قال اذا
زنت الامة فاجلدوها فان زنت فاجلدوها فان زنت فاجلدوها ثم بيعوها ولو بضفير
من شعر الحبل

[illegible]

حدثنا محمد بن بشار ثنا ابن ابي عدي
عن محمد بن اسحق عن عبد الله بن ابي بكر عن عمرة عن عائشة قالت لما نزل عذري قام رسول
الله صلى الله عليه وسلم على المنبر فذكر ذلك وتلا القرآن فلما نزل امر برجلين وامرأة فضربوا
حدهم حدثنا عبد الرحمن بن ابراهيم ثنا ابن ابي فديك حدثني ابن ابي حبيبة عن داود بن
الحصين عن عكرمة عن ابن عباس عن النبي صلى الله عليه وسلم قال اذا قال الرجل للرجل يا مخنث
فاجلدوه عشرين واذا قال الرجل للرجل يا لوطي فاجلدوه عشرين

حد السكران

حدثنا اسمعيل بن موسى ثنا شريك عن ابي حصين عن عمير بن سعد ح وحدثنا عبد الله بن
محمد الزهري عن سفيان بن عيينة ثنا مطرف بن عمير بن سعيد قال قال علي بن ابي طالب رضي
الله عنه ما كنت ادي من اقمت عليه الحد الا شارب الخمر فان رسول الله صلى الله عليه وسلم
لم يسن فيها شيئا انما هو شيء جعلناه نحن حدثنا نصر بن علي الجهضمي ثنا يزيد بن زريع
ثنا سعيد ح وحدثنا علي بن محمد ثنا وكيع عن هشام الدستوائي جميعا عن قتادة عن انس
بن مالك قال كان رسول الله صلى الله عليه وسلم يضرب في الخمر بالنعال والجريد حدثنا
ابو بكر ابن ابي شيبة ثنا ابن علية عن سعيد بن ابي عروبة عن عبد الله الداناج قال سمعت حصين
بن المنذر الرقاشي حدثنا محمد بن عبد الملك ابن ابي الشوارب ثنا عبد العزيز بن المختار
ثنا عبد الله بن فيروز الداناج قال حدثني حصين بن المنذر قال لما جيء بالوليد بن عقبة
الى عثمان قد شهدوا عليه قال يعلي دونك ابن عمك فاقم عليه الحد فجلده علي رضي الله عنه
وقال جلد رسول الله صلى الله عليه وسلم اربعين وجلد ابو بكر اربعين وجلد عمر ثمانين وكل سنة

من شرب الخمر مرارا

حدثنا ابو بكر بن ابي شيبة عن ابن ابي
ذئب عن الحرث عن ابي سلمة عن ابي هريرة قال قال رسول الله صلى الله عليه وسلم اذا سكر
فاجلدوه فاذا عاد فاجلدوه ثم قال في الرابعة فان عاد فاضربوا عنقه حدثنا هشام بن عمار ثنا شعيب
بن اسحق حدثني سعيد بن ابي عروبة عن عاصم بن بهدلة عن ذكوان ابي صالح عن معاوية بن ابي سفيان
ان رسول الله صلى الله عليه وسلم قال اذا شربوا الخمر فاجلدوهم ثم اذا شربوا فاجلدوهم ثم اذا شربوا فاقتلوهم

[illegible]

حدثنا ابو بكر بن ابي شيبة ثنا عبد الله بن نمير ثنا محمد بن اسحق عن يعقوب بن عبد الله بن الاشج

عن ابي امامة بن سهل بن حنيف عن سعيد بن سعد بن عبادة قال كان بين ابياتنا رجل مخدوج منتبيف فلم نزع الماء وهو على امة بن اماء الدار يجيء بعا فوضع ثابتة سعد بن عبادة الخزرجي رسول الله صلى الله عليه وسلم فقال اجلدوه مئة سوط فقالوا يا رسول الله هو اضعف من ذلك لو ضربناه مئة سوط مات قال فخذوا عثكالا فيه مئة شمراخ فاضربوه ضربة واحدة ۰ حدثنا سفيان بن وكيع ثنا المحاربي عن محمد بن اسحق عن يعقوب بن عتبة عن ابي امامة بن سهل عن سعد بن عبادة عن النبي صلى الله عليه وسلم نحوه ۰ من شهر السلاح ۰ حدثنا يعقوب بن حميد بن كاسب ثنا عبد العزيز بن ابي حازم عن شعيب بن ابي صالح عن ابيه عن ابي هريرة ۰ وحدثنا اسرين عباس عن ابي مقسم عن محمد بن كعب وموسى بن يسار عن ابي هريرة ان النبي صلى الله عليه وسلم قال من حمل علينا السلاح فليس منا ۰ حدثنا عبد الله بن عامر بن البراد بن يوسف بن يزيد بن ابي بردة بن ابي موسى الاشعري ثنا ابو اسامة بن عبيد الله عن نافع عن ابن عمر قال قال رسول الله صلى الله عليه وسلم من حمل علينا السلاح فليس منا ۰ حدثنا محمود بن غيلان وابو كريب ويوسف بن موسى وعبد الله بن البراد قالوا ثنا ابو اسامة عن بريد عن ابي بردة عن ابي موسى الاشعري قال قال رسول الله صلى الله عليه وسلم من شهر علينا السلاح فليس منا ۰

من حارب وسعى في الارض فساد

۰ حدثنا نصر بن علي الجهضمي ثنا عبد الوهاب ثنا حميد عن انس بن مالك ان ناسا من عرينة قدموا على رسول الله صلى الله عليه وسلم فاجتووا المدينة فقال لو خرجتم الى ذود لنا فشربتم من البانها وابوالها ففعلوا فارتدوا عن الاسلام وقتلوا راعي رسول الله صلى الله عليه وسلم فبعث رسول الله صلى الله عليه وسلم في طلبهم فجيء بهم فقطع ايديهم وارجلهم من خلاف وسمل اعينهم وتركهم في الحرة حتى ماتوا ۰ حدثنا محمد بن بشار ومحمد بن المثنى قالا ثنا ابراهيم بن ابي الوزير ثنا الدراوردي عن هشام بن عروة عن ابيه عن عايشة ان نفرا اغاروا على لقاح رسول الله صلى الله عليه وسلم فقطع النبي صلى الله عليه وسلم ايديهم وارجلهم وسمل اعينهم ۰

من قتل دون ماله فهو شهيد

۰ حدثنا هشام بن عمار ثنا سفيان عن الزهري عن طلحة عن عبد الله بن عوف عن سعيد بن زيد بن عمرو بن نفيل عن النبي صلى الله عليه وسلم قال من قتل دون ماله فهو شهيد ۰ حدثنا الحبيب بن عمرو ثنا مروان بن معاوية ثنا يزيد بن سنان الجزري عن بشير بن مهران عن ابن عمر قال قال رسول الله صلى الله عليه وسلم من اتى عند ماله فقتل فقاتل فقتل فهو شهيد ۰ حدثنا هشام بن عمار ثنا ابو عامر ثنا عبد العزيز بن المطلب عن عبد الله بن الحسن عن عبد الرحمن الاعرج عن ابي هريرة قال قال رسول الله صلى الله عليه وسلم من اريد ماله ظلما فقتل فهو شهيد

حد السارق ۰ حدثنا ابو بكر بن ابي شيبة ثنا معاوية عن علماء عن ابي صالح عن ابي هريرة قال قال النبي صلى الله عليه وسلم لعن الله السارق يسرق البيضة فتقطع يده ويسرق الحبل فتقطع يده ۰ حدثنا ابو بكر بن ابي شيبة ثنا علي بن مسهر عن عبيد الله عن نافع عن ابن عمر قال قطع النبي صلى الله عليه وسلم في مجن قيمته ثلاثة دراهم ۰ حدثنا ابو مروان العثماني ثنا ابراهيم بن سعد عن ابن شهاب ان عروة اخبره عن عايشة قالت قال رسول الله صلى الله عليه وسلم لا تقطع اليد الا في ربع دينار فصاعدا ۰ حدثنا محمد بن بشار ثنا ابو هشام المخزومي ثنا وهيب لنا ابو ليلى عن عايس بن سعد عن ابيه عن النبي صلى الله

عليه وسلم قال يقطع السارق في ثمن المجن. باب تعليق اليد في العنق. حدثنا أبو بكر
بن أبي شيبة وأبو بشر بكر بن خلف ومحمد بن بشار وأبو سلمة الجوباري يحيى بن خلف قالوا ثنا
عمر بن علي بن عطاء بن مقدم عن حجاج عن مكحول عن ابن محيريز قال سألت فضالة بن عبيد عن تعليق
اليد في العنق فقال السنة قطع رسول الله صلى الله عليه وسلم يد رجل ثم علقها في عنقه
باب السارق يعترف. حدثنا محمد بن يحيى ثنا ابن أبي مريم ثنا ابن لهيعة
عن يزيد بن أبي حبيب حدثني عبد الرحمن بن ثعلبة الأنصاري عن أبيه عن عمرو بن سمرة بن حبيب بن عبد شمس
أنه أتى رسول الله صلى الله عليه وسلم فقال يا رسول الله إني سرقت جملا لبني فلان فطهرني فأرسل
إليهم النبي صلى الله عليه وسلم فقالوا إنا افتقدنا جملا لنا فأمر به النبي صلى الله عليه وسلم فقطعت
يده قال ثعلبة أنا أنظر إليه حين وقعت يده وهو يقول الحمد لله الذي طهرني منك أردت أن تدخلي
جسدي النار. باب العبد يسرق. حدثنا أبو بكر بن أبي شيبة ثنا أبو أسامة عن
أبي عوانة عن عمر بن أبي سلمة عن أبيه عن أبي هريرة قال قال رسول الله صلى الله عليه وسلم إذا
سرق العبد فبيعوه ولو بنش. حدثنا جبارة بن المغلس ثنا حجاج بن تميم عن ميمون بن مهران
عن ابن عباس أن عبدا من رقيق الخمس سرق من الخمس فرفع ذلك إلى النبي صلى الله عليه وسلم فلم يقطعه
وقال مال الله سرق بعضه بعضا. باب الخائن والمنتهب والمختلس. حدثنا محمد بن
بشار ثنا أبو عاصم عن ابن جريج عن أبي الزبير عن جابر بن عبد الله أن رسول الله صلى الله عليه وسلم
قال لا يقطع الخائن ولا المنتهب ولا المختلس. حدثنا محمد بن يحيى ثنا محمد بن عاصم بن جعفر المصري
ثنا المفضل بن فضالة عن يونس بن يزيد عن ابن شهاب عن إبراهيم بن عبد الرحمن بن عوف عن أبيه
قال سمعت رسول الله صلى الله عليه وسلم يقول ليس على المختلس قطع. باب لا يقطع في ثمر ولا كثر.
حدثنا علي بن محمد ثنا وكيع عن سفيان عن يحيى بن سعيد عن محمد بن يحيى بن حبان عن عمه واسع بن
حبان عن رافع بن خديج قال قال رسول الله صلى الله عليه وسلم لا قطع في ثمر ولا كثر. باب من سرق
من الحرز. حدثنا أبو بكر بن أبي شيبة ثنا شبابة عن مالك بن أنس عن الزهري عن عبد الله
بن صفوان عن أبيه أنه نام في المسجد وتوسد رداءه فأخذ من تحت رأسه فجاء بسارقه إلى
النبي صلى الله عليه وسلم فأمر به النبي صلى الله عليه وسلم أن يقطع فقال صفوان يا رسول
الله لم أرد هذا ردائي عليه صدقة فقال رسول الله صلى الله عليه وسلم فهلا قبل أن تأتيني به.
حدثنا علي بن محمد ثنا أبو أسامة عن الوليد بن كثير عن عمرو بن شعيب عن أبيه عن جده أن
رجلا من مزينة سأل النبي صلى الله عليه وسلم عن الثمار فقال ما أخذ في أكمامه فاحتمل
فقيمته ومثله معه وما كان من الجران ففيه القطع إذا بلغ ذلك ثمن المجن وإن أكل ولم يأخذ
فليس عليه قال الشاة الحريسة منهن يا رسول الله قال ثمنها ومثله معه والنكال وما كان في
المراح ففيه القطع إذا كان ما يأخذ من ذلك ثمن المجن. باب تلقين السارق.
حدثنا هشام بن عمار ثنا سعيد بن يحيى ثنا حماد بن سلمة عن إسحاق بن أبي طلحة قال
سمعت أبا المنذر مولى أبي ذر يذكر أن أبا أمية حدثه أن رسول الله صلى الله عليه وسلم
أتي بلص فاعترف اعترافا ولم يوجد معه المتاع فقال رسول الله صلى الله عليه وسلم ما
إخالك سرقت قال بلى قال ما إخالك سرقت قال بلى فأمر به فقطع فقال قل أستغفر
الله وأتوب إليه قال أستغفر الله وأتوب إليه قال اللهم تب عليه مرتين. باب
المستكره. حدثنا علي بن ميمون الرقي وأيوب بن محمد الوزان وعبد الله بن سعيد

قالوا انا نامر بن سليمان انا محاج بن ارطاه عن عبد الجبار ابن وائل عن ابيه قال استكره امراة على عهد رسول الله صلى الله عليه وسلم فدرأ عنها الحد وقال للذي اصابها توار بذكرك انه جعل لها مهرا * النهي عن اقامة الحدود في المساجد * حدثنا سويد بن سعيد نا علي بن مسهر وحدثنا الحسن بن عرفة نا ابو خالد الاحمر جميعا عن اسمعيل بن مسلم عن عمرو بن دينار عن طاوس عن ابن عباس ان رسول الله صلى الله عليه وسلم قال لا تقام الحدود في المساجد * حدثنا محمد بن رمح نا عبد الله بن لهيعة عن محمد بن عجلان انه سمع عمرو بن شعيب يحدث عن ابيه عن جده ان رسول الله صلى الله عليه وسلم نهى عن جلد الحد في المساجد والتعزير * حدثنا محمد بن رمح انا الليث بن سعد عن يزيد بن ابي حبيب عن بكير بن عبد الله بن الاشج عن سليمان بن يسار عن عبد الرحمن بن جابر ابن عبد الله بن ابي بردة بن نيار ان رسول الله صلى الله عليه وسلم كان يقول لا يجلد احد فوق عشر جلدات الا في حد من حدود الله * حدثنا هشام بن عمار نا اسمعيل بن عياش نا هياج بن كثير عن يحيى بن ابي كثير عن ابي سلمة عن ابي هريرة قال قال رسول الله صلى الله عليه وسلم لا يعزر احد فوق عشرة اسواط * التعزير * حدثنا محمد بن المثنى نا عبد الوهاب ابن ابي عدي عن خالد الحذاء عن ابي قلابة عن ابي الاشعث عن عبادة بن الصامت قال قال رسول الله صلى الله عليه وسلم من اصاب منكم حدا فعجلت له عقوبته فهي له كفارة ومن لا فامره الى الله * حدثنا هارون بن عبد الله الحمال نا الحجاج بن محمد نا شعبة قال اول من سمعته عن ابي اسحق عن ابي جحيفة عن علي رضي الله عنه قال قال رسول الله صلى الله عليه وسلم من اصاب ذنبا فاقيم عليه حده في الدنيا فالله اعدل من ان يثني عقوبته على عبده ومن اذنب ذنبا في الدنيا فستره الله عليه فالله اكرم من ان يعود في شيء قد عفى عنه * [illegible] * حدثنا احمد بن عبدة وعيسى بن عبيد المدني ابو عبيد قالا نا عبد العزيز بن محمد الدراوردي عن سهيل بن ابي صالح عن ابيه ان سعد بن عبادة الانصاري قال يا رسول الله ارايت الرجل يجد مع امراته رجلا اينتله قال رسول الله صلى الله عليه وسلم لا قال سعد بلى والذي اكرمك بالحق فقال رسول الله صلى الله عليه وسلم اسمعوا ما يقول سيدكم * حدثنا علي بن محمد نا وكيع عن المفضل بن فضالة عن الحسن عن قبيصة بن ذؤيب عن سلمة بن المحبق قال قيلة ام ولد لابن سعد بن عبادة حين برئت انها الحدود وكان رجلا عنينا ارايت لو ان رجلا وجدت مع امراتك رجلا من شئ كنت تصنع قال كنت اضاربهما بالسيف فاستطير حتى اتى باربعة الى ثمانية ان فدفعني جيء وذهبت او اتوله رايت كذا وكذا فتضربوني الحد ولا تقتلوا لي شهادة ابدا قال فذكره ذلك للنبي صلى الله عليه وسلم فقال اتعجبون من غيرة سعد لانا اغير منه والله اغير مني ومن اجل غيرة الله حرم الفواحش ما ظهر منها وما بطن ولا احد احب اليه العذر من الله من اجل ذلك بعث المنذرين والمبشرين ولا احد احب اليه المدحة من الله من اجل ذلك وعد الجنة * حدثنا اسمعيل بن موسى نا هشيم ح وحدثنا سهل نا ابو نعيم نا هشيم عن يعلى جميعا عن اشعث عن عدي بن ثابت عن البراء بن عازب قال مر بي خالي ومعه لواء فقلت يا خال اين تذهب قال بعثني هذا الحرث بن عمرو الى رجل تزوج امراة ابيه من بعده فامرني ان آتيه برأسه * حدثنا محمد بن عبد الرحمن بن اخي حسين الجعفي نا يوسف بن الماجشون التيمي نا عبد الله بن ابي بكر عن خالد بن ابي كريمة عن معاوية بن قرة عن ابيه قال بعثني رسول الله صلى الله عليه وسلم الى رجل

وقوله من ادعى لغير أبيه وهو يعلم أنه غير أبيه فالجنة عليه حرام أو لغير مواليه
حدثنا أبو بشر بكر بن خلف ثنا ابن أبي الشيخ ثنا عبد الله بن عثمان بن خثيم عن سعيد
ابن جبير عن ابن عباس قال قال رسول الله صلى الله عليه وسلم من انتسب الى غير أبيه او
تولى غير مواليه فعليه لعنة الله والملائكة والناس اجمعين حدثنا قتيبة بن محمد ثنا أبو
عوانة عن عاصم الاحول عن ابي عثمان النهدي قال سمعت سعدا وابا بكرة وكل واحد منهما يقول
سمعت اذناي ووعاه قلبي محمدا صلى الله عليه وسلم يقول من ادعى الى غير أبيه فالجنة عليه
حرام حدثنا محمد بن رمح انا الليث بن سعد ح وثنا سفيان عن عبد الكريم عن مجاهد عن عبد الله بن عمرو قال
قال رسول الله صلى الله عليه وسلم من ادعى الى غير أبيه لم يرح رائحة الجنة وان ريحها ليوجد من
مسيرة خمسمائة عام حدثنا هلال بن العلاء ثنا ابي ثنا حدثنا ابو بكر بن ابي شيبة ثنا
يحيى هو ابن آدم ثنا حماد بن سلمة وحدثنا محمد بن يحيى ثنا سليمان بن حرب وحدثنا
محمد بن يحيى ثنا عبد العزيز بن المغيرة قالا ثنا حماد بن سلمة عن قتيبة بن طلحة عن
سماك بن حرب عن الاشعث بن قيس قال اتيت رسول الله صلى الله عليه وسلم في وفد
كندة او لوفد كندة فقلنا يا رسول الله ألسنا من بني النضر بن كنانة
لا نقفو اما ولا ننتفي من ابينا فكان للاشعث بن قيس يقول لا أوتى برجل نفى من
النضر بن كنانة الا جلدته الحد حدثنا الحسن بن
ربيع ثنا حماد بن اسامة ثنا عبد الرزاق اخبرني يحيى بن العلاء انه سمع بشر بن نمير انه سمع مكحولا
يقول انه سمع يزيد بن عبد الله انه سمع صفوان بن امية يقول كنا عند رسول الله صلى الله
عليه وسلم فجاء عمرو بن مرة فقال يا رسول الله قد كنت على الشقوة فما ارى الله ارزقني الا بمن
اني بكفي فهل لي من توبة فقال رسول الله صلى الله عليه وسلم الا ان لك
من امك فلعله عسى ان يكون ابوه عبدا لآل فلان فقال رسول الله صلى الله عليه وسلم اذن لك
عليك من رزقه مكان ما اخاله سلك من حلال ولو كنت تقدمت الينا لقطعت يدك ولكنك
تعال حتى اخبرك اني الله اما انك ان قلت بعد المقدمة الينا ضربناك ضربا وجيعا وحلقنا
رأسك وتغريبك من اهلك واحللنا سلبك بغنيا اهل المدينة فقام عمرو وبه من الشر
والجوى ما الله به عليم فلما ولى قال النبي صلى الله عليه وسلم هو لاء العصاة من امتي
يعيرونه فحشره الله يوم القيمة كما كان في الدنيا محشا عريانا يتستر من الناس بحديد
فلما قام رجع حدثنا ابو بكر بن ابي شيبة ثنا وكيع عن هشام بن عروة عن ابيه عن زينب بنت
ام سلمة عن ام سلمة ان النبي صلى الله عليه وسلم دخل عليها فسمع مخنثا وهو يقول لعبد الله
ابي امية ان فتح الله الطائف غدا دللتك على ابنة غيلان فقبل بارتع مرتد بن بثنايث
فقال النبي صلى الله عليه وسلم اخرجوهم من بيوتكم اخبرنا

النهي عن قتل النساء طفلا

حدثنا علي بن محمد بن عبد الله بن نمير وعلي بن محمد ومحمد بن يسار قالوا ثنا وكيع ثنا الاعمش
عن سفيان عن عبد الله قال قال رسول الله صلى الله عليه وسلم اول ما يقضى بين الناس يوم
القيمة في الدماء حدثنا هشام بن عمار ثنا عيسى بن يونس ثنا الاوزاعي عن عبد الله بن
عامر الهوزني عن عبد الله قال قال رسول الله صلى الله عليه وسلم لا تقتلا النفس ظلما
فان على ابن آدم الاول كفل من دمها لانه اول من سن القتل حدثنا محمد بن عبد الله

بن نمير ثنا وكيع عن اسماعيل بن ابي خالد عن عبد الرحمن بن فايد عن عقبة بن عامر الجهني قال قال رسول الله صلى الله عليه وسلم من لقي الله وهو لا يشرك به شيئا لم يدخل حرام دخل الجنة ۞ حدثنا هشام بن عمار ثنا الوليد بن مسلم ثنا مروان بن جناح عن ابي الحصين المحبر حدثني عن ابن عازب ان رسول الله صلى الله عليه وسلم قال لزوال الدنيا اهون على الله من قتل مؤمن بغير حق ۞ حدثنا هرون بن زايغ ثنا مروان بن معاوية ثنا يزيد بن زياد عن الزهري عن سعيد بن المسيب عن ابي هريرة قال قال رسول الله صلى الله عليه وسلم من افاق على قتل مؤمن بشطر كلمة لقي الله مكتوب بين عينيه آيس من رحمة الله ۞ حدثنا سعيد بن يحيى بن الازهر ثنا الوليد بن مسلم ثنا اسحق بن يوسف الازرق عن شريك عن قاسم عن ابي وائل عن عبد الله قال قال رسول الله صلى الله عليه وسلم اول ما يقضى بين الناس يوم القيمة في الدماء ۞ حدثنا ابن ابي عمر ثنا سفيان بن عيينة عن عمار الدهني عن سالم ابن ابي الجعد قال سئل ابن عباس عن قاتل مؤمن متعمدا هل له توبة فقال ما شأنه الا النار ومن قتل مؤمنا خطأ فله توبة ۞ حدثنا محمود بن الضحاك ثنا سفيان بن عيينة عن سماك بن حرب عن ابي الجعد قال سئل ابن عباس عن قاتل مؤمن متعمدا هل له توبة فقال لا الا النار ومن قتل مؤمنا خطأ فله توبة ۞ حدثنا محمد بن عبد الله بن نمير ثنا ابي ثنا الاعمش عن شقيق عن عبد الله قال ان اعظم الذنوب عند الله رجل قتل رجلا متعمدا ۞ حدثنا ابو بكر بن ابي شيبة ثنا يزيد بن هارون انبانا همام بن يحيى عن قتادة عن ابي الصديق الناجي عن ابي سعيد الخدري قال الا احبركم بما سمعت من نبي رسول الله صلى الله عليه وسلم يحدث قال سمعته اذناي ووعاه قلبي ان عبدا قتل تسعة وتسعين نفسا ثم عرضت له التوبة فاتى اهل الارض فدل على رجل فاتاه فقال اني قتلت تسعة وتسعين نفسا فهل لي من توبة قال بعد تسعة وتسعين نفسا قال فانتضى سيفه فقتله فاكمل به المايه ۞ ثم عرض له التوبة فاتى اعلم اهل الارض فدل على رجل فقال اني قتلت مايه نفس فهل لي من توبة فقال ويحك ومن يحول بينك وبين التوبة اخرج من القرية الخبيثة التي انت بها الى القرية الصالحة فتوبة كذا وكذا فاعبد ربك فيها فخرج يريد القرية الصالحة فعرض له اجله في الطريق فاختصمت فيه ملايكة الرحمة وملايكة العذاب فقالت ملايكة الرحمة انه خرج تايبا مقبلا بقلبه الى الله وقالت ملايكة العذاب انه لم يعمل خيرا قط فاتاهم ملك في صورة آدمي فجعلوه بينهم فقال قيسوا ما بين القريتين فايتهما كانت اقرب فالحقوه باهلها فقاسوا فوجدوه ادنى الى القرية الصالحة بشبر فجعل من اهلها ۞ حدثنا محمد بن المثنى ثنا عبد الرحمن قال لما حضره الموت احتفر بصدره نحو من القرية الصالحة وباعد منه القرية الخبيثة فجعلوه باهل القرية الصالحة زيادة الفضل ۞ حدثنا ابو الحسن محمد بن اسحق بن ابراهيم البغدادي ثنا فضل بن دكين ثنا همام فذكر نحوه ۞ من قتل له قتيل فهو بالخيار بين احدى ثلاث فان اراد الرابعة فخذوا على يديه ان يقتل او يعفو او ياخذ الدية فمن فعل شيئا من ذلك فعاد فان له نار جهنم خالدا مخلدا فيها ابدا ۞ حدثنا عبد الرحمن بن ابراهيم الدمشقي ثنا الوليد ثنا الاوزاعي حدثني يحيى بن ابي كثير عن ابي سلمة عن ابي هريرة قال قال

رسول الله صلى الله عليه وسلم من قتل له قتيل فهو بخير النظرين إما أن يقبل وإما أن يفدي

من قتل عمدا فرضي بالدية

حدثنا أبو بكر بن أبي شيبة ثنا أبو خالد الأحمر عن محمد بن إسحق حدثني محمد بن جعفر عن رجل من حميرة حدثني أبي وكان شهد ذلك مع رسول الله صلى الله عليه وسلم قال قال رسول الله صلى الله عليه وسلم الظهيرة جلس تحت شجرة فقام إليه الأقرع بن حابس وهو سيد حمير فقال يا رسول الله إن ابني هذا قتل ابن عم له فقال أقتلته قال نعم قال فإن شئت عفوت عنه وإن شئت أخذت الدية قال بل أقتله قال فأنت وذاك فمضى به فلما ولى قال رسول الله صلى الله عليه وسلم إن عفا عنه كفر عنه سبعين من ذنوبه قال فعفا عنه فقبل الدية حدثنا محمد بن بشار ثنا عبد الرحمن بن مهدي ومحمد بن جعفر قالا ثنا شعبة عن أيوب قال سمعت القاسم بن ربيعة عن عبد الله بن عمرو عن النبي صلى الله عليه وسلم قال قتيل الخطأ شبه العمد قتيل الصوت والعصا مائة من الإبل منها أربعون في بطونها أولادها حدثنا يحيى بن محمد ثنا سليمان بن حرب ثنا حماد بن سلمة عن خالد الحذاء عن القاسم بن ربيعة عن عقبة بن أوس عن عبد الله بن عمرو عن النبي صلى الله عليه وسلم نحوه حدثنا عبد الله بن محمد الزهري ثنا سفيان بن عيينة عن ابن جدعان عن القاسم بن ربيعة عن ابن عمر أن رسول الله صلى الله عليه وسلم قام يوم فتح مكة وهو على درج الكعبة فحمد الله وأثنى عليه وقال الحمد لله الذي صدق وعده ونصر عبده وهزم الأحزاب وحده ألا إن قتيل الخطأ شبه العمد قتيل السوط والعصا فيه مائة من الإبل منها أربعون خلفة في بطونها أولادها ألا إن كل بأثرة كانت في الجاهلية ودم تحت قدمي هاتين إلا ما كان من سدانة البيت وسقاية الحاج ألا وإني قد أعطيتها لا علمها كما كانا حدثنا أبو بكر بن أبي شيبة ثنا محمد بن بشار ثنا معاذ بن هشام ثنا محمد بن مسلم عن عمرو بن دينار عن عكرمة عن ابن عباس عن النبي صلى الله عليه وسلم أنه جعل الدية اثني عشر ألفا حدثنا يحيى بن منصور المروزي ثنا نائل بن نجيح ثنا محمد بن يزيد عن سليمان بن موسى عن عمرو بن شعيب عن أبيه عن جده أن رسول الله صلى الله عليه وسلم قال من قتل خطأ فدية من الإبل ثلثون ابنة مخاض وثلثون ابنة لبون وثلاثون جذعة وعشرون حقة كان رسول الله صلى الله عليه وسلم يقومها على أهل القرى بمائة دينار أو عدلها من الورق ويقومها على البدو إذا غلت رفع في قيمتها وإذا هانت نقص من قيمتها على نحو ما كان قيمتها على عهد رسول الله صلى الله عليه وسلم ما بين الأربعمائة دينار إلى ثمانمائة دينار أو عدلها من الورق ثمانية آلاف درهم وقضاء رسول الله صلى الله عليه وسلم أن من كان عقله في البقر على أهل البقر مائتي بقرة ومن كان عقله في الشاء على أهل الشاء ألفي شاة حدثنا هدبة السلام بن قاسم ثنا الصباح بن محارب عن مجالد

هشام عن عروة عن أبيه عن المسور بن مخرمة قال استشار عمر ابن الخطاب الناس في إملاص
المرأة حتى سقطها فقال المغيرة بن شعبة شهدت رسول الله صلى الله عليه وسلم
قضى فيه بغرة عبد أو أمة فقال ائتني بمن يشهد معك فشهد معه محمد بن مسلمة حدثنا
عبد الله بن سعيد الأشج نا أبو خالد الأحمر عن حجاج عن ابن جريج حدثني زمعة بن صالح عن
أبي الزبير عن طاوس عن ابن عباس أن رسول الله صلى الله عليه وسلم قضى في الجنين
بغرة عبد أو وليدة فقال طاوس عن المغيرة بن شعبة مثله حدثنا أبو بكر بن أبي شيبة نا سفيان بن عيينة
عن الزهري عن سعيد بن المسيب وأبي سلمة أن أبا هريرة قال قال رسول الله صلى الله عليه وسلم
في جنين امرأة من بني لحيان سقط ميتا بغرة ثم إن المرأة التي قضى عليها بالغرة توفيت
فقضى رسول الله صلى الله عليه وسلم أن ميراثها لبنيها وزوجها وأن العقل على عصبتها حدثنا
محمد بن العلاء نا ابن فضيل عن أبي حيان التيمي عن أبي زرعة عن أبي هريرة أن رسول الله صلى الله عليه
وسلم قضى في الجنين بغرة عبد أو أمة فقال والله لا يرث ولا يورث من ما ورث وقتل
حدثنا أبو كريب وعبيد الله بن سعيد قالا نا أبو أسامة عن الأجلح عن الشعبي عن مسروق عن المغيرة بن شعبة أن امرأة
ضربت بطن امرأة فألقت جنينا ميتا فقضى فيه رسول الله صلى الله عليه وسلم بغرة عبد أو وليدة
فقال لا أقضي فيه بشيء سمعت رسول الله صلى الله عليه وسلم يقضي فيه فجاء أخو المقتولة فقال
سمعت رسول الله صلى الله عليه وسلم يقول [illegible]
حدثنا محمد بن المثنى نا عبد الرحمن بن مهدي نا سفيان عن منصور عن أبي وائل عن مسروق عن
المغيرة بن شعبة عن عمر أنه استشار الناس في إملاص المرأة فقال المغيرة بن شعبة شهدت النبي صلى الله عليه وسلم
قضى فيه بغرة عبد أو أمة فقال ائتني بمن يشهد معك فشهد له محمد بن مسلمة حدثنا
محمد بن العلاء نا ابن إدريس عن داود عن الشعبي عن جابر قال قضى رسول الله صلى الله عليه
وسلم في الجنين بغرة فقال والله لا أبرح أو تأتيني بمخرج فقال أرأيت إن كان معه غيره فقال
ما أراك إلا قد صدقت فقضى به حدثنا محمد بن المثنى نا أحمد بن خالد الوهبي نا ابن إسحاق ح وحدثنا
أحمد بن منيع نا هشيم عن حجاج عن ابن إسحاق عن محمد بن جعفر بن الزبير عن عروة عن المغيرة بن شعبة
أن امرأتين ضربت إحداهما الأخرى بعمود فسطاط فطرحت جنينا ميتا فقضى رسول الله صلى الله عليه وسلم
في الجنين بغرة عبد أو وليدة فقال أنس بن الضحاك يا رسول الله نكتب بن الربيع والذي بعثك بالحق لا تكسر فقال
النبي صلى الله عليه وسلم يا أنس كتاب الله القصاص قال فرضي القوم فعفوا فقال رسول
الله صلى الله عليه وسلم إن من عباد الله لو أقسم على الله لأبره دية الأسنان
حدثنا العباس بن عبد العظيم العنبري نا عبد الصمد بن عبد الوارث حدثني شعبة عن

قتادة عن عكرمة عن ابن عباس أن رسول الله صلى الله عليه وسلم قال الأسنان سواء
الثنية والضرس سواء * حدثنا اسمعيل بن ابراهيم ابا بشر نا علي بن الحسن بن شقيق
نا ابو حمزة المروزي نا يزيد النحوي عن عكرمة عن ابن عباس عن النبي صلى الله عليه وسلم
انه قضى في السن خمسا من الابل * وبه قال نا علي بن محمد نا وكيع ح وحدثنا
محمد بن بشار نا يحيى بن سعيد ومحمد بن جعفر وابن ابي عدي قالوا نبانا شعبة عن
قتادة عن عكرمة عن ابن عباس ان النبي صلى الله عليه وسلم قال الاصابع سواء
والاسنان سواء * حدثنا محمد بن الحسن الكندي الفقيه نا عبد الاعلى نا سعيد
عن مطرف عن عمرو بن شعيب عن ابيه عن جده ان رسول الله صلى الله عليه وسلم قال
الاصابع سواء كلهن عشر من الابل * حدثنا ابن المرتفع السمرقندي نا النضر
ابن شميل نا شعبة بن ابي عروبة عن عالب القطان عن هشيم بن هلال عن مسروق بن اوس
عن ابي موسى الاشعري عن النبي صلى الله عليه وسلم قال الاصابع سواء * * *
* حدثنا محمد بن الحسن نا عبد الاعلى نا سعيد بن ابي عروبة عن مطرف عن عمرو بن شعيب
عن ابيه عن جده ان النبي صلى الله عليه وسلم قال في الراضح خمس من الابل *
* * حدثنا ابو بكر بن ابي شيبة نا عبد الرحيم بن سليمان
عن محمد بن اسحق عن عطاء عن صفوان بن يعلى عن ابيه عن جده قال غزونا مع رسول
الله صلى الله عليه وسلم في غزوة تبوك وكان لي اجير فقاتل رجلا فعض يده فانتزع
يده وكنا بالطريق فاذا فقص الوبر عن ثنيته فجذر ما حاذه يده وضرع ثنيته فاتا رسول
الله صلى الله عليه وسلم يلتمس عقل ثنيته فقال رسول الله صلى الله عليه وسلم
اعد كما الى اخيه فتقضمه كما يقضم الفحل لا بأس بالتماس العقل لا عقل له فاعاد
رسول الله صلى الله عليه وسلم * حدثنا علي بن محمد نا عبد الله بن نمير عن سعيد بن
ابي عروبة عن قتادة وهمام بن يزيد عن ابي عمران عن حطان بن عبد الله الرقاشي
قال غزونا مع ابي موسى غزوة فاصيبت ثنية رجل منا فاخذ ثنية رجل منهم فاتوا
ابا موسى فقضى بالثنية * * * حدثنا علي بن محمد نا
نا ابو بكر بن عياش عن مطرف عن الشعبي عن ابي جحيفة قال قلت لعلي بن ابي
طالب رضي الله عنه هل عندكم شيء من الوحي ليس عند الناس قال لا والله ما عندنا
الا ما عند الناس الا ان يرزق الله رجلا فهما في القرآن وما في هذه الصحيفة قلت
وما في الصحيفة قال العقل وفكاك الاسير وان لا يقتل مؤمن بكافر * حدثنا محمد
ابن عمار نا حاتم بن اسمعيل نا عبد الرحمن بن عباس عن عمرو بن شعيب عن ابيه عن جده
قال قال رسول الله صلى الله عليه وسلم لا يقتل مسلم بكافر * حدثنا محمد بن عبد الاعلى نا
معتمر بن سليمان عن ابيه عن حميد عن عكرمة عن ابن عباس عن النبي صلى الله عليه وسلم قال لا
يقتل مؤمن بكافر ولا ذو عهد في عهده * لا يقتل والد بولده *
* حدثنا سويد بن سعيد نا علي بن مسهر عن اسمعيل بن مسلم عن عمرو بن دينار عن طاوس عن ابن عباس
ان رسول الله صلى الله عليه وسلم قال لا يقتل بالولد الوالد * حدثنا ابو بكر بن ابي شيبة نا ابو
خالد الاحمر عن حجاج عن عمرو بن شعيب عن ابيه عن جده عن عمر بن الخطاب قال سمعت رسول الله صلى الله
عليه وسلم يقول لا يقتل الوالد بولده * هل يقتل الحر بالعبد * حدثنا علي بن محمد نا وكيع

عبد الله بن سهل وألقي في فقير أو عين بخيبر فأتى يهود فقال أنتم والله قتلتموه قالوا والله ما قتلناه
ثم أقبل حتى قدم على قومه فذكر ذلك لهم ثم أقبل هو وأخوه حويصة وهو أكبر منه وعبد الرحمن
بن سهل فذهب محيصة ليتكلم وهو الذي كان بخيبر فقال رسول الله صلى الله عليه وسلم كبر
كبر يريد السن فتكلم حويصة ثم محيصة فقال رسول الله صلى الله عليه وسلم إما أن يدوا صاحبكم
وإما أن يؤذنوا بحرب فكتب رسول الله صلى الله عليه وسلم إليهم في ذلك فكتبوا إنا والله
ما قتلناه فقال رسول الله صلى الله عليه وسلم لحويصة ومحيصة وعبد الرحمن أتحلفون
وتستحقون دم صاحبكم قالوا لا قال فتحلف لكم يهود قالوا ليسوا مسلمين فوداه رسول الله صلى
الله عليه وسلم من عنده فبعث إليهم رسول الله صلى الله عليه وسلم مائة ناقة حتى أدخلت
عليهم الدار قال سهل فلقد ركضتني منها ناقة حمراء • حدثنا عبيد الله بن سعيد ثنا أبو أسامة ثنا الحجاج
بن أرطاة عن عمرو بن شعيب عن أبيه عن جده أن حويصة ومحيصة ابني مسعود وعبد الله وعبد الرحمن
ابني سهل خرجوا يمتارون بخيبر فعدي على عبد الله فقتل فذكر ذلك لرسول الله صلى الله عليه
وسلم فقال تقسمون وتستحقون فقالوا يا رسول الله كيف نقسم ولم نشهد قال فتبريكم يهود
قالوا يا رسول الله إذا تقتلنا قال فوداه رسول الله صلى الله عليه وسلم من عنده •
[illegible] • حدثنا أبو بكر بن أبي شيبة ثنا المعتمر بن سليمان عن عبد السلام
عن عبد الله بن أبي فروة عن سلمة بن روح بن زنباع عن جده أنه قدم على النبي صلى الله
عليه وسلم وقد أخصى غلاما له فأعتقه النبي صلى الله عليه وسلم بالمثلة • حدثنا
[illegible] بن الرضا السمرقندي ثنا المعتمر بن سليمان ثنا أبو حمزة الصيرفي حدثني عمرو بن شعيب عن أبيه
عن جده قال جاء رجل إلى النبي صلى الله عليه وسلم صارخا فقال له رسول الله صلى الله عليه
وسلم ما لك قال سيدي رآني أقبل جارية له فجب مذاكيري فقال النبي صلى الله عليه وسلم
علي بالرجل فطلب فلم يقدر عليه فقال رسول الله صلى الله عليه وسلم اذهب فأنت حر
قال على من نصرتي يا رسول الله قال يقول أرأيت إن استرقني مولاي فقال رسول الله صلى
الله عليه وسلم على كل مؤمن أو مسلم • أعف الناس [illegible]
• حدثنا يعقوب بن إبراهيم الدورقي ثنا هشيم عن مغيرة عن شباك عن إبراهيم عن هني بن نويرة عن
علقمة عن عبد الله قال قال رسول الله صلى الله عليه وسلم أعف الناس قتلة أهل الإيمان
• حدثنا عثمان بن أبي شيبة ثنا غندر عن شعبة عن مغيرة عن شباك عن إبراهيم عن هني بن نويرة
عن علقمة عن عبد الله أن رسول الله صلى الله عليه وسلم قال إن أعف الناس قتلة
أهل الإيمان • المسلمون تتكافأ دماؤهم • حدثنا محمد بن عبد الأعلى الصنعاني ثنا
المعتمر بن سليمان عن حنش عن عكرمة عن ابن عباس عن النبي صلى الله عليه وسلم قال
المسلمون تتكافأ دماؤهم وهم يد على من سواهم يسعى بذمتهم أدناهم ويرد على أقصاهم
• حدثنا إبراهيم بن سعيد الجوهري ثنا أنس بن عياض أبو ضمرة عن عبد السلام بن أبي الجنوب
عن الحسن عن معقل بن يسار قال قال رسول الله صلى الله عليه وسلم المسلمون يد على من
سواهم تتكافأ دماؤهم • حدثنا هشام بن عمار ثنا حاتم بن إسماعيل عن عبد الرحمن بن عياش
عن عمرو بن شعيب عن أبيه عن جده قال قال رسول الله صلى الله عليه وسلم يد المسلمين على
من سواهم تتكافأ دماؤهم ويجير على المسلمين أدناهم ويرد على المسلمين أقصاهم •
من قتل معاهدا • حدثنا أبو كريب ثنا أبو معاوية عن الحسن بن عمرو عن مجاهد عن

عبدالله

من شقيق عن مسروق عن عائشة قالت ما ترك رسول الله صلى الله عليه وسلم دينارا ولا درهما ولا شاة
ولا بعيرا ولا أوصى بشيء * حدثنا علي بن محمد ثنا وكيع عن مالك بن مغول بن مصرف قال سألت عبد الله
بن أبي أوفى أوصى رسول الله صلى الله عليه وسلم بشيء قال لا قلت فكيف أمر المسلمين بالوصية
قال أوصى بكتاب الله قال مالك وقال طلحة بن مصرف قال الهزيل بن شرحبيل أبو بكر يتأمر
على وصية رسول الله صلى الله عليه وسلم ود أبو بكر أنه وجد من رسول الله صلى الله
عليه وسلم عهدا فخزم أنفه بخزام * حدثنا أحمد بن المقدام ثنا المعتمر بن سليمان
قال سمعت أبي يحدث عن قتادة عن أنس بن مالك قال كانت عامة وصية رسول الله صلى
الله عليه وسلم حين حضرته الوفاة وهو يغرغر بنفسه الصلاة وما ملكت أيمانكم * حدثنا
أبو بكر بن أبي شيبة ثنا محمد بن فضيل عن مغيرة عن أم موسى عن علي بن أبي طالب قال كان
آخر كلام النبي صلى الله عليه وسلم الصلاة وما ملكت أيمانكم * [illegible]
* حدثنا علي بن محمد ثنا عبد الله بن نمير ثنا عبيد الله عن نافع عن ابن عمر قال قال رسول الله صلى
الله عليه وسلم ما حق امرئ مسلم أن يبيت ليلتين وله شيء يوصي فيه إلا ووصيته مكتوبة
عنده * حدثنا نصر بن علي الجهضمي ثنا درست بن زياد ثنا يزيد الرقاشي عن أنس بن مالك
قال قال رسول الله صلى الله عليه وسلم المحروم من حرم وصيته * حدثنا محمد بن
المصفى الحمصي ثنا بقية بن الوليد عن يزيد بن عوف عن أبي الزبير عن جابر بن عبد الله قال
قال رسول الله صلى الله عليه وسلم من مات على وصية مات على سبيل وسنة ومات على
تقى وشهادة ومات مغفورا له * [illegible] * حدثنا سويد بن سعيد ثنا عبد
الرحيم بن زيد العمي عن أبيه عن أنس بن مالك قال قال رسول الله صلى الله عليه وسلم
من فر من ميراث وارثه قطع الله ميراثه من الجنة يوم القيامة * حدثنا أحمد بن الأزهر
ثنا عبد الرزاق أنبأنا معمر عن أشعث بن عبد الله عن شهر بن حوشب عن أبي هريرة قال قال
رسول الله صلى الله عليه وسلم إن الرجل ليعمل بعمل أهل الخير سبعين سنة فإذا أوصى حاف
في وصيته فيختم له بشر عمله فيدخل النار وإن الرجل ليعمل بعمل أهل الشر سبعين سنة
فيعدل في وصيته فيختم له بخير عمله فيدخل الجنة قال أبو هريرة واقرؤوا إن شئتم تلك
حدود الله إلى قوله عذاب مهين * حدثنا يحيى بن عثمان بن سعيد بن كثير بن دينار الحمصي
ثنا بقية عن أبي حلبس عن خليد بن أبي خليد عن معاوية بن قرة قال قال رسول الله صلى الله عليه وسلم
من حضرته الوفاة فأوصى وكانت وصيته على كتاب الله كانت كفارة لما ترك من زكاته
في حياته * [illegible] والتبذير عند الموت * حدثنا أبو بكر بن أبي
شيبة ثنا شريك عن عمارة بن القعقاع وابن شبرمة عن أبي زرعة عن أبي هريرة قال جاء
رجل إلى النبي صلى الله عليه وسلم فقال يا رسول الله من أحق مني بحسن الصحبة فقال نعم
وأبيك لتنبأن أمك قال ثم من قال ثم أمك قال ثم من قال ثم أبوك قال
نبئني يا رسول الله عن مالي كيف أتصدق فيه قال نعم والله لتنبأن أن تصدق وأنت صحيح
شحيح تأمل العيش وتخاف الفقر ولا تمهل حتى إذا بلغت نفسك ها هنا قلت مالي
لفلان ومالي لفلان وهو لهم وإن كرهت * حدثنا أبو بكر بن أبي شيبة ثنا يزيد بن هارون
أنبأنا جرير بن عثمان حدثني عبد الرحمن بن ميسرة عن جبير بن نفير عن بسر بن جحاش القرشي
قال بزق النبي صلى الله عليه وسلم في كفه ثم وضع أصبعه السبابة وقال يقول الله أنى

تعجزني

له مال قال كل من مال يتيمك غير مسرف ولا متأثل مالا قال واحسبه قال ولا تقي مالك بماله

ابواب الفرائض والحث على تعليم الفرائض

• حدثنا ابراهيم ابن المنذر الحزامي ثنا حفص بن عمر بن ابي القطان ثنا ابو الزناد عن الاعرج عن ابي هريرة قال قال رسول الله صلى الله عليه وسلم يا ابا هريرة تعلموا الفرائض وعلموه فانه نصف العلم وهو ينسى وهو اول شيء ينزع من امتي • فرائض الشاب

• حدثنا محمد بن ابي عمر العدني ثنا سفيان بن عيينة عن عبد الله بن محمد بن عقيل عن جابر بن عبد الله قال جاءت امراة سعد بن الربيع بابنتي سعد الى النبي صلى الله عليه وسلم فقالت يا رسول الله هاتان ابنتا سعد قتل معك يوم احد وان عمهما اخذ جميع ما ترك ابوهما وان المراة لا تنكح الا على مالها فسكت النبي صلى الله عليه وسلم حتى انزلت اية الميراث فدعا النبي صلى الله عليه وسلم اخا سعد بن الربيع فقال اعط ابنتي سعد ثلثي ماله واعط امراته الثمن وخذ انت ما بقي • حدثنا علي بن محمد ثنا وكيع ثنا سفيان عن ابي قيس الاودي عن هزيل بن شرحبيل قال جاء رجل الى ابي موسى الاشعري وسلمان بن ربيعة الباهلي فسالهما عن ابنة وابنة ابن واخت لاب وام فقال للابنة النصف وما بقي فلاخت واتت ابن مسعود فسئلنا بعنا فاتى الرجل ابن مسعود فسأله واخبره بما قالا فقال عبد الله قد ضللت اذا وما انا من المهتدين ولكني ساقضي بما قضى به رسول الله صلى الله عليه وسلم للابنة النصف ولابنة ابن السدس تكملة الثلثين وما بقي فلاخت • [illegible] • حدثنا ابو بكر بن ابي شيبة ثنا شبابة ثنا يونس بن ابي اسحق عن ابي اسحق عن عمرو بن ميمون عن معقل بن يسار المزني قال سمعت النبي صلى الله عليه وسلم اتي بفريضة فيها جد فاعطاه ثلثا او سدسا • حدثنا ابو حاتم ثنا ابن الطباع ثنا هشيم عن يونس عن الحسن عن معقل بن يسار قال قضى رسول الله صلى الله عليه وسلم في جد كان فينا بالسدس • [illegible]

• حدثنا ابو بكر بن ابي شيبة ثنا اسمعيل بن ابي شيبة عن سعيد عن قتادة عن سالم بن ابي الجعد عن معدان بن ابي طلحة اليعمري ان عمر ابن الخطاب قام خطيبا يوم الجمعة او خطبهم فحمد الله واثنى عليه وقال والله اني ما ادع شيئا هو اهم الي من امر الكلالة وقد سالت رسول الله صلى الله عليه وسلم فما اغلظ لي في شيء ما اغلظ لي فيها حتى طعن باصبعه في جنبي او في صدري ثم قال يا عمر يكفيك انه الصيف التي انزلت في اخر سورة النساء • حدثنا علي بن محمد وابو بكر بن ابي شيبة قالا ثنا وكيع ثنا سفيان ثنا عمرو بن مرة عن نمرة بن شرحبيل قال قال عمر بن الخطاب قلت لان يكون رسول الله صلى الله عليه وسلم بينهن احب الي من الدنيا وما فيها الكلالة والربا والخلافة • حدثنا هشام بن عمار ثنا سفيان عن محمد بن المنكدر سمع جابر بن عبد الله يقول مرضت فاتاني رسول الله صلى الله عليه وسلم يعودني هو وابو بكر وهما ماشيان وقد اغمي علي فتوضا رسول الله صلى الله عليه وسلم فصب علي من وضوئه فقلت يا رسول الله كيف اصنع كيف اقضي في مالي حتى انزلت اية الميراث في اخر النساء وان كان رجل يورث كلالة ويستفتونك قل الله يفتيكم في الكلالة • ميراث الجدة • حدثنا احمد بن عمرو بن السرح المصري انبانا عبد الله بن وهب انبانا يونس عن ابن شهاب حدثه عن قبيصة بن ذويب • وحدثنا سويد بن سعيد ثنا مالك ابن انس عن ابن شهاب عن عثمان بن اسحق بن خرشة عن قبيصة بن ذويب قال جاءت

الجدة

الجدة الى ابي بكر الصديق تسأله عن ميراثها فقال لها ابو بكر ما لك في كتاب الله شيء وما علمت لك في سنة رسول الله صلى الله عليه وسلم شيئا فارجعي حتى اسأل الناس فسأل الناس فقال المغيرة بن شعبة حضرت رسول الله صلى الله عليه وسلم اعطاها السدس فقال ابو بكر هل معك غيرك فقام محمد بن مسلمة الانصاري فقال مثل ما قال المغيرة بن شعبة فانفذه لها ابو بكر ثم جاءت الجدة الاخرى من قبل الاب الى عمر تسأله ميراثها فقال ما لك في كتاب الله شيء وما كان القضاء الذي قضي به الا لغيرك وما انا بزائد في الفرائض شيئا ولكن هو ذاك السدس فان اجتمعتما فهو بينكما وايتكما خلت به فهو لها • حدثنا عبد الرحمن بن عبد الوهاب ثنا مسلم بن قتيبة عن شريك عن ليث عن طاوس عن ابن عباس ان رسول الله صلى الله عليه وسلم ورث جدة سدسا

حدثنا هشام بن عمار ومحمد بن الصباح قالا ثنا سفيان بن عيينة عن الزهري عن علي بن الحسين عن عمرو بن عثمان عن اسامة بن زيد يرفعه الى النبي صلى الله عليه وسلم قال لا يرث المسلم الكافر ولا الكافر المسلم • حدثنا احمد بن عمرو بن السرح المصري ثنا عبد الله بن وهب ثنا يونس عن ابن شهاب عن علي بن الحسين حدثه ان عمرو بن عثمان اخبره عن اسامة بن زيد قال قلت يا رسول الله اتنزل في دارك بمكة قال وهل ترك لنا عقيل من رباع او دور وكان عقيل ورث ابا طالب هو وطالب ولم يرث جعفر ولا علي شيئا لانهما كانا مسلمين وكان عقيل وطالب كافرين ... قال رسول الله صلى الله عليه وسلم لا يرث المسلم الكافر ولا الكافر المسلم

حدثنا محمد بن رمح انبانا ابن لهيعة عن خالد بن يزيد ان المثنى بن الصباح اخبره عن عمرو بن شعيب عن ابيه عن جده ان رسول الله صلى الله عليه وسلم قال لا يتوارث اهل ملتين

حدثنا ابو بكر بن ابي شيبة ثنا ابو اسامة ثنا حسين المعلم عن عمرو بن شعيب عن ابيه عن جده قال تزوج رئاب بن حذيفة بن سعيد بن سهم ام وائل بنت معمر الجمحية فولدت له ثلاثة فتوفيت امهم فورثها بنوها رباعها وولاء مواليها فخرج بهم عمرو بن العاص معه الى الشام فماتوا في طاعون عمواس فورثهم عمرو وكان عصبتهم فلما رجع عمرو بن العاص جاء بنو معمر يخاصمونه في ولاء اختهم الى عمر فقال عمر اقضي بينكم بما سمعت من رسول الله صلى الله عليه وسلم سمعته يقول ما احرز الولد والوالد فهو لعصبته من كان فقضى لنا به وكتب لنا به كتابا فيه شهادة عبد الرحمن بن عوف وزيد بن ثابت وآخر حتى اذا استخلف عبد الملك بن مروان توفي مولى لها وترك الفي دينار فبلغني ان ذلك القضاء قد غير فخاصموه الى هشام بن اسمعيل فرفعنا الى عبد الملك فاتيناه بكتاب عمر فقال ان كنت لارى ان هذا من القضاء الذي لا يشك فيه وما كنت ارى ان امر اهل المدينة بلغ هذا ان يشكوا في هذا القضاء فقضى لنا به فلم نزل فيه بعد • حدثنا ابو بكر بن ابي شيبة وعلي بن محمد قالا ثنا وكيع ثنا سفيان عن عبد الرحمن بن الاصبهاني عن مجاهد بن وردان عن عروة بن الزبير عن عائشة ان مولى للنبي صلى الله عليه وسلم وقع من نخلة فمات وترك مالا ولم يترك ولدا ولا حميما فقال النبي صلى الله عليه وسلم اعطوا ميراثه رجلا من اهل قريته • حدثنا ابو بكر بن ابي شيبة ثنا حسين بن علي عن زائدة عن محمد بن عبد الرحمن بن ابي ليلى عن الحكم عن عبد الله بن شداد عن ابنة حمزة • قال محمد يعني ابن ابي ليلى وهي اخت ابن شداد لامه قالت مات مولاي وترك ابنة فقسم رسول الله صلى الله عليه وسلم ماله بيني وبين ابنته فجعل لي النصف ولها النصف •

حدثنا محمد بن رمح انبانا الليث بن سعد عن اسحق بن ابي فروة عن ابن شهاب وحميد بن عبد
الرحمن بن عوف عن ابي هريرة عن رسول الله صلى الله عليه وسلم انه قال القاتل لا يرث • حدثنا
علي بن محمد ومحمد بن يحيى قالا ثنا عبيد الله بن موسى عن الحسن بن صالح عن محمد بن سعيد
وقال محمد بن يحيى عن عمرو بن سعيد عن عمرو بن شعيب حدثني ابي عن جدي عن عبد الله بن
عمرو ان رسول الله صلى الله عليه وسلم قام يوم فتح مكة فقال المراة ترث من دية زوجها
وماله وهو يرث من ديتها وما لها ما لم يقتل احدهما صاحبه عمدا لم يرث من ديته وماله شيئا
فان قتل احدهما صاحبه خطا ورث من ماله ولم يرث من ديته •

• حدثنا ابو بكر بن ابي شيبة وعلي بن محمد قالا ثنا وكيع عن سفيان عن عبد الرحمن بن
الحرث بن عياش بن ابي ربيعة الزرقي عن حكيم بن حكيم بن عباد بن حنيف الانصاري عن ابي
امامة بن سهل بن حنيف ان رجلا رمى رجلا بسهم فقتله وليس له وارث الا خاله فكتب في ذلك
ابو عبيدة بن الجراح الى عمر فكتب اليه عمر ان النبي صلى الله عليه وسلم قال الله ورسوله مولى
من لا مولى له والخال وارث من لا وارث له ح وحدثنا محمد بن الوليد ثنا محمد بن جعفر قالا ثنا
شعبة حدثني بديل بن ميسرة العقيلي عن علي بن ابي طلحة عن راشد بن سعد عن ابي عامر الهوزني
عن المقدام ابي كريمة رجل من اهل الشام من اصحاب رسول الله صلى الله عليه وسلم قال قال
رسول الله صلى الله عليه وسلم من ترك مالا فلورثته ومن ترك كلا فالينا وربما قال الى الله
والى رسوله وانا وارث من لا وارث له اعقل عنه وارثه والخال وارث من لا وارث له يعقل
عنه ويرثه • [illegible] • حدثنا يحيى بن حكيم ثنا ابو بحر الكراوي ثنا [illegible]
عن ابي اسحق عن الحرث عن علي قال قضى رسول الله صلى الله عليه وسلم ان اعيان بني الام يتوارثون
دون بني العلات يرث الرجل اخاه لابيه وامه دون اخوته لابيه • [illegible]

مواريث • حدثنا هشام بن عمار ثنا محمد بن حرب ثنا عمرو بن رؤبة التغلبي عن عبد الواحد
بن عبد الله القصري عن واثلة بن الاسقع عن النبي صلى الله عليه وسلم قال المراة تحوز ثلاث
مواريث عتيقها ولقيطها وولدها الذي لاعنت عليه • [illegible] • حدثنا ابو بكر بن
ابي شيبة ثنا زيد بن الحباب عن موسى بن عبيدة حدثني يحيى بن حرب عن سعيد بن ابي سعيد
المقبري عن ابي هريرة قال لما نزلت اية اللعان قال رسول الله صلى الله عليه وسلم ايما امراة
الحقت بقوم من ليس منهم فليست من الله في شيء ولن يدخلها جنته وايما رجل انكر ولده
وقد عرفه احتجب الله منه يوم القيمة وفضحه على رؤس الاشهاد •

وهبته • حدثنا علي بن محمد ثنا وكيع ثنا شعبة وسفيان عن عبد الله بن دينار عن ابن عمر
قال نهى رسول الله صلى الله عليه وسلم عن بيع الولاء وعن هبته • [illegible]

• حدثنا محمد بن رمح انبانا عبد الله ابن لهيعة عن عقيل انه سمع نافعا يخبر عن عبد الله
بن عمر ان رسول الله صلى الله عليه وسلم قال ما كان من ميراث قسم في الجاهلية فهو على قسم
الجاهلية وما كان من ميراث ادركه الاسلام فهو على قسمة الاسلام •

وورث • حدثنا هشام بن عمار ثنا الربيع بن بدر ثنا ابو الزبير عن جابر قال قال رسول الله صلى
الله عليه وسلم اذا استهل الصبي صلي عليه وورث • [illegible]

• حدثنا ابو بكر بن ابي شيبة ثنا وكيع عن عبد العزيز بن عمر عن عبد الله بن موهب [illegible]
الداري يقول قلت يا رسول الله ما السنة في الرجل من اهل الكتاب [illegible]

إثم وخلفا في سبيله . حدثنا هارون بن عبد الله الحال ثنا حجاج بن محمد ثنا ابن جريج أخبرني
محمد بن طلحة بن عبد الله بن عبد الرحمن بن أبي بكر الصديق بن عن أبيه طلحة بن عبد الله بن عبد الرحمن بن عوف
أن جاهمة السلمي أن جاهمة أتى النبي صلى الله عليه وسلم فذكر نحوه قال ابن جاهمة هذا جاهمة بن العباس
بن مرداس السلمي الذي غزا مع النبي صلى الله عليه وسلم ثم حدثني . حدثنا أبو كريب محمد بن العلاء
ثنا المحاربي عن عاصم الأحول عن أبيه عن أبي عبد الله بن عمرو قال أتى رسول الله صلى الله عليه
وسلم فقال يا رسول الله إني حين أريد الجهاد أبتغي وجه الله والدار الآخرة وأحب أن يرى مكاني
والذي يتكلمان قال فارجع إليهما فاضحكهما كما أبكيتهما . حدثنا [illegible]
محمد بن عبد الله بن نمير ثنا أبو معاوية عن الأعمش عن سفيان عن أبي عوف قال سئل النبي صلى
الله عليه وسلم عن الرجل يقاتل تحماقة ويقاتل حمية ويقاتل رياء فقال رسول الله صلى الله عليه
وسلم من قاتل لتكون كلمة الله هي العليا فهو في سبيل الله . حدثنا أبو بكر بن أبي شيبة ثنا
حسين بن محمد ثنا جرير بن حازم عن محمد بن إسحق عن داود بن الحصين عن عبد الرحمن بن أبي عقبة عن
أبي عقبة وكان من الأحلاف فارس قال شهدت مع النبي صلى الله عليه وسلم يوم أحد فمر بي رجلان من
المشركين فتبعت حتى دنا مني وأنا الغلام الفارسي فبلغت النبي صلى الله عليه وسلم فقال لأحدهما أنا
الغلام الفارسي . حدثنا عبد الرحمن بن إبراهيم ثنا عبد الله بن يزيد بن حيوة أخبرني أبو هانئ أنه سمع أبا
عبد الرحمن الحبلي يقول أنه سمع عبد الله بن عمرو يقول سمعت النبي صلى الله عليه وسلم يقول ثلاثة من غازيهم
وفروا في سبيل الله فنفسه عقبة الأنجوا أجرهم وإن لم يصيبوا غنيمة تم لهم أجرهم .
في سبيل الله . حدثنا أبو بكر بن أبي شيبة ثنا أبو الأحوص عن شبيب بن غرقدة
عن عروة البارقي قال قال النبي صلى الله عليه وسلم الخير معقود بنواصي الخيل إلى يوم القيامة
. حدثنا محمد بن رمح أنبأنا الليث بن سعد عن نافع عن عبد الله بن عمر عن النبي صلى الله عليه
وسلم أنه قال الخيل في نواصيها الخير إلى يوم القيامة . حدثنا محمد بن عبد الله بن نمير ثنا أبو أسامة
ثنا عبد العزيز بن المختار ثنا سهيل عن أبيه عن أبي هريرة قال الخيل في نواصيها الخير قال أبو أسامة
يعقود في نواصيها الخير قال سهيل أنا أشك الخير إلى يوم القيامة الخيل ثلاثة فهي لرجل أجر ولرجل
لرجل ستر وعلى رجل وزر فأما الذي له أجر فالرجل يتخذها في سبيل الله ويعدها له فلا تغيب
شيئا في بطنها إلا كتب له أجر ولو رعاها في مرج ما أكلت شيئا إلا كتب له أجر ولو سقاها من
نهر جارٍ كان له بكل قطرة تغيضها في بطنها أجر حتى ذكر الأجر في أبوالها وأرواثها ولو مشت
شرفا أو شرفين كتب له بكل خطوة تخطوها أجر . وأما الذي هي له ستر فالرجل يتخذها
تكرما وتجملا ولا ينسى حق ظهورها وبطونها في عسرها ويسرها . وأما الذي هي عليه وزر فالذي
يتخذها أشرا وبطرا ورياء الناس فذلك الذي عليه وزر . حدثنا محمد بن [illegible]
حدثني أبي قال سمعت يحيى بن أيوب يحدث عن يحيى بن أبي كثير [illegible]
الأنصاري أن رسول الله صلى الله عليه وسلم قال فاخبر الخيل لأحد رجلين رجل اتخذها فهي لذلك
أجر ورجل اتخذها فهي لذلك ستر فأما الذي هي له وزر فالذي يتخذها أشرا وبطرا وبذخا
وعبثا على الناس فهي له وزر . حدثنا أبو بكر بن أبي شيبة ثنا [illegible]
عن سفيان عن سلمة بن كهيل عن عبد الرحمن النخعي عن أبي زرعة بن عمرو بن جرير عن جرير قال
كان النبي صلى الله عليه وسلم يكره الشكال من الخيل . حدثنا أبو عمير عيسى بن محمد
الرملي ثنا أحمد بن خالد بن يزيد بن موهب الرملي عن محمد بن عقبة الفاضلي عن أبيه عن جده عقبة بن
تميم الداري قال سمعت رسول الله صلى الله عليه وسلم يقول من ارتبط فرسا

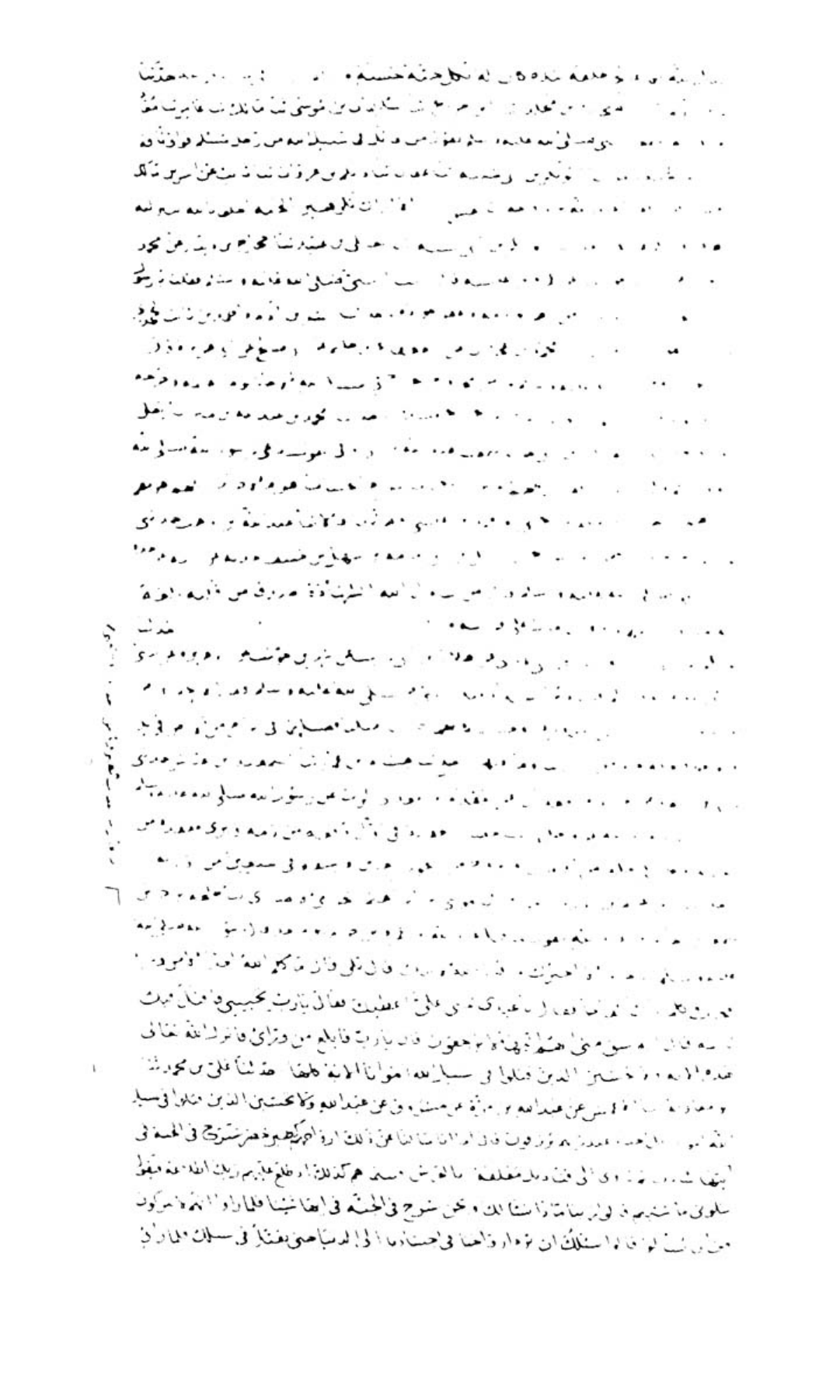

اربعمائة واخبر الجيوش اربع آلاف وان يغلب نا غسل الغاين فلقيه حدثنا محمد بن بشار ثنا ابو عامر
ثنا سفيان عن ابي اسحق عن البراء بن عازب قال كنا نتحدث ان اصحاب النبي صلى الله عليه وسلم كانوا
يوم بدر ثلثمائة وبضعة عشر على عدة اصحاب طالوت من جاز معه النهر وما جاز معه الا مؤمن
حدثنا ابو بكر بن ابي شيبة ثنا زيد بن الحباب عن ابن لهيعة اخبرني يزيد بن ابي حبيب عن
لهيعة بن عقبة قال سمعت اما لوزد صاحب النبي صلى الله عليه وسلم يقول ايام التشريق
الثلاث لقيت فزت وان قتلت دخلت الا كل في قدور المشركين حدثنا ابو بكر بن ابي شيبة
وعلي بن محمد قالا ثنا وكيع عن سفيان عن سماك بن حرب عن قبيصة بن لقيط عن ابيه قال سألت
رسول الله صلى الله عليه وسلم عن طعام اصبناه بارض الشرك فقال لا تطلبن في متدرين طعام صار في
بطنه نجاسة حدثنا علي بن محمد ثنا ابو اسامة حدثني ابو فروة يزيد بن سنان حدثني عروة
بن رويم اللخمي عن ابي ثعلبة الخشني قال لقيته وكلمته قال اتيت رسول الله صلى الله عليه
وسلم فسألته قلت يا رسول قدور المشركين تطبخ فيها قال لا تطبخن فيها قلت فان اضطجنا اليها
فلم نجد منها بدا قال ارحضوها رحضا حسنا ثم اطبخوا وكلوا اهـ اشارة الى المشركين
حدثنا ابو بكر بن ابي شيبة وعلي بن محمد قالا ثنا وكيع عن مالك بن انس عن عبد الله بن يزيد
من بني ليث عن عروة عن عائشة قال قال رسول الله صلى الله عليه وسلم انا لا نستعين
بمشرك قال علي في حديثه عبد الله بن يزيد او زيد الخير يعني في الحرب حدثنا
محمد بن عبد الله بن نمير ثنا يونس بن بكير عن محمد بن اسحق عن يزيد بن رومان عن عروة
عن عائشة ان النبي صلى الله عليه وسلم قال الحرب خدعة حدثنا محمد بن عبد الله
بن نمير ثنا يونس بن بكير عن مطر بن ميمون عن عكرمة عن ابن عباس ان النبي صلى الله
عليه وسلم قال الحرب خدعة المبارزة والسلب حدثنا يحيى بن حكيم وحفص بن
عمر قالا ثنا عبد الرحمن بن مهدي ح وحدثنا محمد بن اسمعيل ثنا وكيع قالا ثنا سفيان
عن ابي هاشم الرماني قال ثنا ابو عبد الله هو ابن يحيى بن الاسود عن ابي مجلز عن قيس بن
عباد قال سمعت اباذر يقسم لنزلت هذه الآيات في هؤلاء الرهط الستة يوم بدر هذان
خصمان اختصموا في ربهم الى قوله ان الله يفعل ما يريد حمزة بن عبد المطلب وعلي بن ابي
طالب وعبيدة بن الحرث رضي الله عنهم وعتبة بن ربيعة وشيبة والوليد بن عتبة
يوم بدر اختصموا في الحج حدثنا علي بن محمد ثنا وكيع ثنا ابو العميس وعكرمة بن عمار
عن اياس بن سلمة بن الاكوع عن ابيه قال بارزت رجلا فقتلته فنفلني رسول الله صلى
الله عليه وسلم سلبه حدثنا محمد بن الصباح انبانا سفيان بن عيينة عن يحيى بن
سعيد عن عمر بن كثير بن افلح عن ابي محمد مولى ابي قتادة عن ابي قتادة ان رسول الله
صلى الله عليه وسلم نفله سلب قتيل قتله يوم حنين حدثنا علي بن محمد ثنا ابو معاوية
ثنا ابو مالك الاشجعي عن نعيم بن ابي هند عن بن سمرة بن حبيب عن ابيه قال قال
رسول الله صلى الله عليه وسلم من قتل قتيلا فله سلبه الفارة والثياب
وقتل النساء والصبيان حدثنا ابو بكر بن ابي شيبة ثنا سفيان بن عيينة عن الزهري
عن عبيد الله بن عبد الله عن ابن عباس قال انبانا المصعب بن جثامة قال سئل النبي صلى
الله عليه وسلم عن اهل الدار من المشركين يبيتون فيصاب النساء والصبيان قال هم منهم
حدثنا محمد بن اسمعيل انبانا وكيع عن عكرمة بن عمار عن اياس بن سلمة بن الاكوع قال

غزونا مع ابي بكر هوازن على عهد رسول الله صلى الله عليه وسلم فاتينا ماء لبني فزارة
فعرسنا حتى اذا كان الصبح سقناها عليهم غارة فاتينا اهل ماء فبيتناهم فقتلناهم
تسعة او سبعة ابيات • حدثنا يحيى بن حكيم ثنا عثمان بن عمر انبانا مالك بن انس عن نافع
عن ابن عمر ان النبي صلى الله عليه وسلم راى امراة مقتولة في بعض الطريق فنهى عن قتل
النساء والصبيان • حدثنا ابو بكر بن ابي شيبة ثنا وكيع عن سفيان عن ابي الزناد عن المرقع
بن عبد الله بن صيفي عن حنظلة الكاتب قال غزونا مع رسول الله صلى الله عليه وسلم فمررنا على
امراة مقتولة قد اجتمع عليها الناس فافرجوا له فقال ما كانت هذه تقاتل فيمن يقاتل
ثم قال للرجل انطلق الى خالد بن الوليد فقل ان رسول الله صلى الله عليه وسلم يقول لا تقتلن ذرية ولا
عسيفا • حدثنا ابو بكر بن ابي شيبة ثنا قتيبة ثنا المغيرة بن عبد الرحمن عن ابي الزناد
عن المرقع عن جده رباح بن الربيع عن النبي صلى الله عليه وسلم نحوه قال ابو بكر يخطئ الثوري
فيه • [illegible] • حدثنا محمد بن اسمعيل ثنا وكيع عن صالح ابن ابي الاخضر
عن الزهري عن عروة بن الزبير عن اسامة بن زيد قال بعثني رسول الله صلى الله عليه
وسلم الى قرية يقال لها ابني فقال ائت ابني صباحا ثم حرق • حدثنا محمد بن رمح انبانا
الليث بن سعد عن نافع عن ابن عمر ان رسول الله صلى الله عليه وسلم حرق نخل البصير
وقطع وهي البويرة فانزل الله تعالى ما قطعتم من لينة او تركتموها الاية • حدثنا عبد
الله بن سعيد حدثنا عقبة بن خالد عن عبيد الله عن نافع عن ابن عمر ان النبي صلى الله عليه
وسلم حرق نخل بني نضير وقطعه وفيه يقول شاعرهم • اهان على سراة بني لؤي •
حريق بالبويرة مستطير • فذا الاسنان • حدثنا علي بن محمد ومحمد بن اسمعيل
قالا ثنا وكيع عن عكرمة بن عمار عن اياس بن سلمة بن الاكوع عن ابيه قال غزونا مع ابي
بكر هوازن على عهد النبي صلى الله عليه وسلم فنفلني جارية من بني فزارة من اجمل العرب
عليها صبيغ لها فما كشفت لها من ثوب حتى اتيت المدينة فلقيني النبي صلى الله عليه وسلم
في السوق فقال لله ابوك هبها لي فوهبتها له فبعث بها ففادى بها اسارى من اسارى
المسلمين كانوا بمكة • [illegible] • حدثنا علي بن محمد
ثنا عبد الله بن نمير عن عبيد الله عن نافع عن ابن عمر قال ذهب فرس له فاخذها العدو
فظهر عليهم المسلمون فرد عليه في زمن رسول الله صلى الله عليه وسلم قال وابق عبد له فلحق
بالروم فظهر عليهم المسلمون فرده عليه خالد بن الوليد بعد وفاة رسول الله صلى الله عليه
وسلم • الغلول • حدثنا محمد بن رمح انبانا الليث بن سعد عن يحيى بن سعيد عن محمد
بن يحيى بن حبان عن ابي عمرة عن زيد بن خالد الجهني قال توفي رجل من اشجع بخيبر فقال رسول الله
صلى الله عليه وسلم صلوا على صاحبكم فانكر الناس وتغيرت وجوههم فلما راى ذلك قال ان
صاحبكم غل في سبيل الله قال زيد فالتمسوا متاعه فاذا خرزات من خرز يهود ما يساوي درهمين
• حدثنا هشام بن عمار انبانا سفيان بن عيينة عن عمرو بن دينار عن سالم بن ابي الجعد عن عبد الله
بن عمرو قال كان على ثقل النبي صلى الله عليه وسلم رجل يقال له كركرة فمات فقال النبي صلى
الله عليه وسلم هو في النار فذهبوا ينظرون فوجدوا عليه كساء او عباءة قد غلها • حدثنا
علي بن محمد ثنا ابو اسامة عن ابي سنان عيسى بن سنان عن يعلى بن شداد عن عبادة بن الصامت
قال صلى بنا رسول الله صلى الله عليه وسلم يوم حنين الى جنب بعير من المقاسم ثم تناول شيئا

ابن ابي شيبة

من البحر فاخذته فرفعه بقضيب وقرنه بمخنبل بن اصبغ به فقال ابن ابي ليلى ما هذا من قتالكم انما هذا من قتال الخيط والمخيط فاوحى ذلك فاما وحى ذلك فان الغلول عار على اهله يوم القيامة وسنار ونار وشنار ٭ حدثنا ابو بكر بن ابي شيبة وعلي بن محمد قالا شنا وكيع عن يزيد بن يزيد بن جابر عن مكحول عن يزيد بن خارجة عن حبيب بن مسلمة ان النبي صلى الله عليه وسلم نفل الثلث بعد الخمس ٭ حدثنا علي بن محمد شنا وكيع شنا سفيان عن عبد الرحمن بن الحرث الدوري عن سليمان بن موسى عن مكحول عن ابي سلام الحبشي عن ابي امامة عن عبادة بن الصامت ان النبي صلى الله عليه وسلم نفل في البداءة الربع وفي الرجعة الثلث ٭ حدثنا علي بن محمد شنا ابو الحسن احمد بن رجاء بن ابي سلمة شنا عمرو بن شعيب عن ابيه عن جده قال لا نفل بعد رسول الله صلى الله عليه وسلم يرد المسلمون فوئهم على ضعيفهم قال رجاء فسمعت سليمان بن موسى يقول له حدثني مكحول عن حبيب بن مسلمة ان النبي صلى الله عليه وسلم نفل في البداءة الربع وحين ففل الثلث قال عمرو احدثك عن ابي عن جدي وتحدثني عن مكحول ٭ قسمة الغنائم ٭ حدثنا علي بن محمد عن عبيد الله بن عمر ان النبي صلى الله عليه وسلم اسهم يوم خيبر للفارس ثلاثة اسهم سهمان وللرجل سهم ٭ العبيد والنساء يشهدون مع المسلمين ٭ حدثنا علي بن محمد شنا وكيع شنا هشام بن سعد عن محمد بن زيد بن مهاجر بن قنفذ قال سمعت جدي مولى ابي اللحم قال وكيع كان لا ياكل اللحم قال غزوت مع مولاي يوم خيبر وانا مملوك فلم يقسم لي من الغنيمة واعطيت من خرثي المتاع شيئا كنت آجره اذا تقلدته ٭ حدثنا ابو بكر بن ابي شيبة شنا عبد الرحيم بن سليمان عن هشام عن حفصة بنت سيرين عن ام عطية الانصارية قالت غزوت مع رسول الله صلى الله عليه وسلم سبع غزوات اخلفهم في رحالهم واصنع لهم الطعام واداوي الجرحى واقوم على المرضى وصيبة الامام ٭ حدثنا الحسن بن علي الخلال شنا ابو اسامة حدثني عطية بن الحرث ابو روق الهمداني شنا ابو الشريف عبيد الله بن خليفة عن صفوان بن عسال قال بعثنا رسول الله صلى الله عليه وسلم في سرية فقال سيروا بسم الله وفي سبيل الله قاتلوا من كفر بالله لا تغدروا ولا تغلوا وليدا ٭ حدثنا محمد بن يحيى شنا محمد بن يوسف الفريابي شنا سفيان عن علقمة بن مرثد عن بن بريدة عن ابيه قال كان رسول الله صلى الله عليه وسلم اذا امر رجلا على سرية او جيش في خاصة نفسه بتقوى الله ومن معه من المسلمين خيرا فقال اغزوا باسم الله وفي سبيل الله قاتلوا من كفر بالله اغزوا ولا تغدروا ولا تمثلوا ولا تقتلوا وليدا واذا لقيت عدوك من المشركين فادعهم الى احدى ثلاث او خصال فايتهن ما اجابوك اليها فاقبل منهم وكف عنهم ادعهم الى الاسلام فان اجابوك فاقبل منهم وكف عنهم ثم ادعهم الى التحول من دارهم الى دار المهاجرين واخبرهم ان فعلوا ذلك ان لهم ما للمهاجرين وان عليهم ما على المهاجرين وان ابوا فاخبرهم انهم يكونون كاعراب المسلمين يجري عليهم حكم الله الذي يجري على المومنين ولا يكون لهم في الفيء والغنيمة شيء الا ان يجاهدوا مع المسلمين فان ابوا ان يدخلوا في الاسلام فسلهم اعطاء الجزية فان فعلوا فاقبل منهم وكف عنهم فان هم ابوا فاستعن عليهم بالله وقاتلهم وان حاصرت حصنا فاراد وك ان تجعل لهم ذمة الله وذمة نبيك صلى الله عليه وسلم فلا تجعل لهم ذمة الله ولا ذمة نبيك عليه السلام ولكن اجعل لهم ذمتك وذمة ابيك وذمة اصحابك فانكم ان تخفروا بذممكم وذمة اباءكم اهون عليكم ان تخفروا ذمة الله وذمة رسوله صلى الله عليه وسلم

والنهب

وان حاصرت حصنا فارادوك ان ينزلهم على حكم الله فلا تنزلهم على حكم الله ولكن انزلهم على
حكمك فانك لا تدري اتصيب فيهم حكم الله ام لا وقال علقمة فحدثت به مقاتل بن حيان
فقال حدثني سلامة بن هيصم عن النعمان بن مقرن عن النبي صلى الله عليه وسلم مثل ذلك طاعة
الامام ٥ حدثنا ابو بكر بن ابي شيبة وعلي بن محمد قالا ثنا وكيع عن الاعمش عن ابي صالح
عن ابي هريرة قال قال رسول الله صلى الله عليه وسلم من اطاعني فقد اطاع الله عز وجل ومن
عصاني فقد عصى الله عز وجل ومن اطاع الامام فقد اطاعني ومن عصى الامام فقد عصاني ٥
حدثنا محمد بن بشار وابو بشر بكر بن خلف قالا ثنا يحيى بن سعيد ثنا شعبة حدثني ابو
التياح عن انس بن مالك قال قال رسول الله صلى الله عليه وسلم اسمعوا واطيعوا وان
استعمل عليكم عبد حبشي كان راسه زبيبة ٥ حدثنا ابو بكر بن ابي شيبة ثنا وكيع بن
الجراح عن شعبة عن يحيى بن الحصين عن جدته ام الحصين قالت سمعت النبي صلى الله
عليه وسلم يقول ان امر عليكم عبد حبشي مجدع فاسمعوا واطيعوا ما اقاركم بكتاب الله
عز وجل ٥ حدثنا محمد بن بشار ثنا محمد بن جعفر ثنا شعبة عن ابي عمران الجوني عن عبد الله بن
الصامت عن ابي ذر انه انتهى الى الربذة وقد اقيمت الصلاة فاذا عبد يؤمهم فقيل هذا
ابو ذر فذهب يتاخر فقال ابو ذر اوصاني خليلي صلى الله عليه وسلم ان اسمع واطيع وان
كان عبدا حبشيا مجدع الاطراف ٥ باب لا طاعة في معصية ٥ حدثنا ابو بكر بن
ابي شيبة وعلي بن محمد قالا ثنا وكيع عن الاعمش عن ابي صالح عن ابي هريرة قال قال رسول
الله صلى الله عليه وسلم من اطاعني فقد اطاع الله عز وجل ومن عصاني فقد عصى الله عز وجل
حدثنا يزيد بن هارون ثنا محمد بن عمرو عن علي بن الحكم بن ثوبان عن ابي سعيد الخدري ان رسول الله صلى
الله عليه وسلم بعث علقمة بن مجزز على بعث وانا فيهم فلما انتهى الى راس غزاته او كان ببعض الطريق
استاذنته طائفة من الجيش فاذن لهم وامر عليهم عبد الله بن حذافة بن قيس السهمي فكنت فيمن غزا معه
فلما كان ببعض الطريق اوقد القوم نارا ليصطلوا او ليصطنعوا عليها صنيعا فقال عبد الله وكانت فيه
دعابة اليس عليكم السمع والطاعة قالوا بلى قال فما انا امركم بشيء الا صنعتموه قالوا نعم قال فاني
اعزم عليكم الا تواثبتم في هذه النار فقام ناس فتحجزوا فلما ظن انهم واثبون قال امسكوا على
انفسكم فانما كنت امزح معكم فلما قدمنا ذكروا ذلك للنبي صلى الله عليه وسلم فقال رسول الله صلى الله عليه
وسلم فقال رسول الله صلى الله عليه وسلم من امركم منهم بمعصية فلا تطيعوه ٥ حدثنا محمد بن ريح انبانا
الليث بن سعد عن عبيد الله بن عمرو عن نافع عن ابن عمر ان رسول الله صلى الله عليه وسلم قال على المرء
المسلم الطاعة فيما احب او كره الا ان يؤمر بمعصية فلا سمع ولا طاعة ٥ حدثنا سويد بن سعيد ثنا يحيى
بن سليم وحدثنا هشام بن عمار ثنا اسمعيل بن عياش قالا ثنا عبد الله بن عثمان بن خثيم عن القاسم بن
عبد الرحمن بن عبد الله بن مسعود عن ابيه عن جده عن عبد الله بن مسعود ان النبي صلى الله عليه وسلم
قال سيلي اموركم بعدي رجال يطفئون من السنة ويعملون بالبدعة ويؤخرون الصلاة عن مواقيتها
قلت يا رسول الله ان ادركتهم كيف افعل قال تسالني يا ابن ام عبد كيف تفعل لا طاعة فيمن عصى الله عز
وجل ٥ البيعة ٥ حدثنا علي بن محمد ثنا عبد الله بن ادريس عن محمد بن اسحق ويحيى بن سعيد وعبيد الله
بن عمرو بن عجلان عن عبادة بن الوليد عن عبادة بن الصامت عن ابيه عن عبادة بن الصامت قال بايعنا
النبي صلى الله عليه وسلم على السمع والطاعة في العسر واليسر والمنشط والمكره والاثرة علينا وان لا ننازع
الامر اهله وان نقول بالحق حيث ما كنا لا نخاف في الله لومة لائم ٥ حدثنا هشام بن عمار ثنا الوليد بن مسلم

ثنا سعيد بن عبد العزيز التنوخي عن ربيعة بن يزيد عن ابي ادريس الخولاني عن ابي مسلم حدثني الحبيب بن
اما هو الي فحبيب واما هو عندي فامين هو قال ما لك الا اجتمعي قال كنا عند النبي صلى الله عليه وسلم سبعة
او ثمانية او تسعة فقال الا تبايعون رسول الله صلى الله عليه وسلم فبسطنا ايدينا فقال قائل يا رسول
الله انا قد بايعناك فعلى ما نبايعك قال ان تعبدوا الله لا تشركوا به شيئا وتقيموا الصلوات الخمس وتسمعوا
وتطيعوا واسر كلمة خفية ولا تسألوا الناس شيئا قال فلقد رايت بعض اولئك النفر يسقط سوطه فلا
يسأل احدا يناوله اياه ۰ حدثنا علي بن محمد ثنا وكيع ثنا شعبة عن عتاب هو ابن ميمون قال سمعت انس بن
مالك يقول بايعنا رسول الله صلى الله عليه وسلم على السمع والطاعة فقال فيما استطعتم ۰ حدثنا محمد بن يحيى
ابانا ابو عبد الله بن سعد عن ابي الزبير عن جابر قال جاء عبد فبايع النبي صلى الله عليه وسلم على الهجرة ولم
يشعر النبي صلى الله عليه وسلم انه عبد فجاء سيده يريده فقال النبي صلى الله عليه وسلم بعنيه فاشتراه بعبدين
اسودين ولم يبايع احدا بعد حتى يسأله اعبد هو ۰ الوفاء بالبيعة ۰ حدثنا ابو بكر بن ابي شيبة
وعلي بن محمد واحمد بن سنان قالوا ثنا ابو معاوية عن الاعمش عن ابي صالح عن ابي هريرة قال قال رسول
الله صلى الله عليه وسلم ثلاثة لا يكلمهم الله ولا ينظر اليهم يوم القيمة ولا يزكيهم ولهم عذاب اليم رجل
على فضل ماء بالفلاة يمنعه ابن السبيل ورجل بايع رجلا بسلعة بعد العصر فحلف بالله لاخذها بكذا وكذا
فصدقه وهو على غير ذلك ورجل بايع اماما لا يبايعه الا لدنيا فان اعطاه منها وفى له وان لم يعطه منها لم يف له ۰ حدثنا ابو بكر بن ابي شيبة ثنا عبد الله بن ادريس عن حسن بن فرات عن ابيه عن ابي
حازم عن ابي هريرة قال قال رسول الله صلى الله عليه وسلم ان بني اسرائيل كانت تسوسهم انبياؤهم كلما
هلك نبي خلفه نبي وانه ليس كائن بعدي نبي فيكم قالوا فما يكون يا رسول الله قال تكون خلفاء فيكثرون
قالوا فكيف نصنع قال فوا ببيعة الاول فالاول اعطوا الذي عليكم فسيسألهم الله عز وجل عما استرعاهم ۰ حدثنا
محمد بن عبد الله بن نمير ثنا الوليد ثنا شعبة وحدثنا محمد بن بشار ثنا ابن ابي عدي عن شعبة عن عمرو
عن ابي وائل عن عبد الله قال قال رسول الله صلى الله عليه وسلم لكل غادر لواء يوم القيمة يقدر به
بيعة النساء ۰ حدثنا ابو بكر بن ابي شيبة ثنا سفيان سمع ابن المنكدر تحدث امية بنت رقيقة
تقول جئت النبي صلى الله عليه وسلم في نسوة نبايعه فقال لنا فيما استطعتن والقين الى لا اصافح
النساء ۰ حدثنا احمد بن عمرو بن السرح المصري ثنا عبد الله بن وهب اخبرني يونس عن ابن شهاب اخبرني
عروة بن الزبير ان عائشة زوج النبي صلى الله عليه وسلم قالت كان المؤمنات اذا هاجرن الى رسول الله
صلى الله عليه وسلم يمتحن بقول الله تعالى يا ايها النبي اذا جاءك المؤمنات مبايعاتك الى الجزء الاخير
قالت عائشة فمن اقر بهذا من المؤمنات فقد اقر بالمحنة فكان رسول الله صلى الله عليه وسلم اذا اقررن
بذلك من قولهن قال لهن رسول الله صلى الله عليه وسلم انطلقن فقد بايعتكن لا والله ما مست يد رسول
الله صلى الله عليه وسلم يد امرأة قط غير انه بايعهن بالكلام قالت عائشة والله ما اخذ رسول الله صلى
الله عليه وسلم على النساء الا ما امره الله عز وجل وما مست كف رسول الله صلى الله عليه وسلم كف امرأة قط
وكان يقول لهن اذا اخذ عليهن قد بايعتكن كلاما ۰ التشديد والرخصان ۰ حدثنا ابو بكر بن ابي
شيبة ومحمد بن يحيى قالا ثنا عبد الرزاق بن همام انا معمر عن حسين بن عبد الله عن ابي هريرة عن عبد الله بن السائب
عن ابي هريرة قال قال رسول الله صلى الله عليه وسلم من ادخل فرسا بين فرسين وهو لا يامن ان يسبق
فليس بقمار ومن ادخل فرسا بين فرسين وهو يامن ان يسبق فهو قمار ۰ حدثنا علي بن محمد ثنا عبد الله بن نمير
عن عبيد الله عن نافع عن ابن عمر قال ضمر رسول الله صلى الله عليه وسلم الخيل فكان رسول الله ممن ضمر من
الحفياء الى ثنية الوداع وكان مسيرة ما بين ذلك ستة اميال او سبعة من ثنية الوداع الى مسجد بني زريق ۰ حدثنا ابو بكر بن ابي شيبة

ثنا

٢ هكذا هذه عندنا وكان حدثنا علي بن محمد ثنا عبد الله بن نمير ثنا عبيد الله بن عمر عن نافع عن ابن عمر ان رسول الله صلى الله عليه وسلم سابق بين الخيل التي قد ضمرت فارسلها من الحفياء وكان امدها ثنية الوداع وكان ممن سابق بها

ثنا عبدة بن سليمان عن محمد بن عمرو عن ابي الحكم مولى بني ليث عن ابي هريرة قال قال رسول الله صلى الله
عليه وسلم لا سبق الا في خف او حافر. النهي ان يسافر بالقرآن الى ارض العدو.
حدثنا احمد بن سنان وابو عمر قالا ثنا عبد الرحمن بن مهدي عن مالك بن انس عن نافع عن ابن عمر ان رسول
الله صلى الله عليه وسلم نهى ان يسافر بالقرآن الى ارض العدو مخافة ان يناله العدو. حدثنا محمد بن
رمح انبانا الليث بن سعد عن نافع عن ابن عمر عن رسول الله صلى الله عليه وسلم انه كان ينهى ان يسافر
بالقرآن الى ارض العدو مخافة ان يناله العدو. قسمة الخمس. حدثنا يونس بن عبد الاعلى ثنا ايوب بن
سويد عن يونس بن يزيد عن ابن شهاب عن سعيد بن المسيب ان جبير بن مطعم اخبره انه جاء هو وعثمان بن
عفان الى رسول الله صلى الله عليه وسلم يكلمانه فيما قسم من قسم حنين لبني هاشم وبني المطلب فقال قسمت
لاخواننا بني هاشم وبني المطلب وقرابتنا واحدة فقال رسول الله صلى الله عليه وسلم انما ارى بني هاشم وبني
المطلب شيئا واحدا. ابواب الاسلام. باب الخروج الى الحج.
حدثنا هشام بن عمار وابو مصعب الزبيري وسويد بن سعيد قالوا انبانا مالك بن انس عن سمي
مولى ابي بكر بن عبد الرحمن عن ابي صالح السمان عن ابي هريرة ان رسول الله صلى الله عليه وسلم قال
السفر قطعة من العذاب يمنع احدكم نومه وطعامه وشرابه فاذا قضى احدكم نهمته من سفره فليعجل
الرجوع الى اهله. حدثنا يعقوب بن حميد بن كاسب ثنا عبد العزيز بن محمد بن سهيل وعمرو بن عبد الله
قالا ثنا وكيع ثنا اسمعيل ابو اسرائيل عن فضيل بن عمرو عن سعيد بن جبير عن ابن عباس عن الفضل او
احدهما عن الآخر قال قال رسول الله صلى الله عليه وسلم من اراد الحج فليتعجل فانه قد يمرض المريض
وتضل الضالة وتعرض الحاجة. فرض الحج. حدثنا محمد بن عبد الله بن نمير وعلي بن محمد
قالا ثنا منصور بن وردان ثنا علي بن عبد الاعلى عن ابيه عن ابي البختري عن علي رضي الله عنه
قال ولما نزلت ولله على الناس حج البيت من استطاع اليه سبيلا قالوا يا رسول الله الحج في كل عام
فسكت ثم قالوا في كل عام قال لا ولو قلت نعم لوجبت فنزلت يا ايها الذين آمنوا لا تسألوا عن اشياء
ان تبد لكم تسؤكم. حدثنا محمد بن عبد الله بن نمير ثنا محمد بن ابي عبيدة عن ابيه عن الاعمش عن ابي
سفيان عن انس قال قالوا يا رسول الله الحج في كل عام قال لو قلت نعم لوجبت ولو وجبت لم تقوموا بها
ولو لم تقوموا بها عذبتم. حدثنا يعقوب بن ابراهيم الدورقي ثنا يزيد بن هارون انبانا سفيان
بن حسين عن الزهري عن ابي سنان عن ابن عباس ان الاقرع بن حابس سأل النبي صلى الله عليه وسلم
فقال يا رسول الله الحج في كل سنة او مرة واحدة قال بل مرة واحدة فمن اراد فليتطوع. فضل
الحج والعمرة. حدثنا ابو بكر بن ابي شيبة ثنا سفيان بن عيينة عن عاصم بن عبيد الله
عن عبد الله بن عامر عن عمر عن النبي صلى الله عليه وسلم قال تابعوا بين الحج والعمرة فان
المتابعة بينهما تنفي الفقر كما ينفي الكير خبث الحديد. حدثنا ابو بكر بن ابي شيبة ثنا محمد بن
بشر ثنا عبيد الله بن عمر عن عاصم بن عبيد الله عن عبد الله بن عامر بن ربيعة عن ابيه عن عمر بن الخطاب عن
النبي صلى الله عليه وسلم نحوه. حدثنا ابو مصعب ثنا مالك بن انس عن سمي مولى ابي بكر بن عبد الرحمن عن ابي
صالح السمان عن ابي هريرة قال العمرة الى العمرة كفارة ما بينهما والحج المبرور ليس له جزاء الا الجنة
حدثنا ابو بكر بن ابي شيبة ثنا وكيع عن مسعر وسفيان عن منصور عن ابي حازم عن ابي هريرة قال
قال رسول الله صلى الله عليه وسلم من حج هذا البيت فلم يرفث ولم يفسق رجع كما ولدته امه.

الحج على الرجل.

حدثنا علي ثنا وكيع عن الربيع بن مسبح عن يزيد بن ابان عن انس بن مالك قال قال حج النبي صلى
ابن محمد

الله عليه وسلم على وعلى ذي طوى وقطيفة فتسوما رتعة وراحلة ولا تسوى شد قال الحسن حجة الاربا فيها
ولا سفعة * حدثنا ابو بكر بن خلف ثنا ابن ابي عدي عن داود بن ابي هند عن ابي العالية عن ابن عباس
قال كنا مع رسول الله صلى الله عليه وسلم بين مكة والمدينة فمررنا بواد فقال اي واد هذا قالوا
واد الازرق قال كاني انظر الى موسى عليه السلام فذكر من طول شعره شيأ لم يحفظه داود وقال
اصبعه في اذنه له جؤار الى الله عز وجل بالتلبية مار بهذا الوادي قالوا هرشا قال فمررنا حتى اتينا على ثنية
اي ثنية هذه قالوا ثنية هرشا او لفت قال كاني انظر الى يونس عليه السلام على ناقة حمراء عليه جبة
صوف وخطامها ليف مار بهذا الوادي ملبيا * فصل دعاء الحاج * حدثنا ابراهيم بن
المنذر الحزامي ثنا صالح بن عبد الله بن صالح مولى بني عامر حدثني يعقوب بن يحيى بن عباد بن عبد الله
بن الزبير عن ابي صالح السمان عن ابي هريرة عن رسول الله صلى الله عليه وسلم انه قال الحاج والعمار
وفد الله ان دعوه اجابهم وان استغفروه غفر لهم * حدثنا محمد بن طريف ثنا عمران بن عيينة عن عطاء
بن السائب عن مجاهد عن ابن عمر عن النبي صلى الله عليه وسلم قال الغازي في سبيل الله والحاج
والمعتمر وفد الله عز وجل دعاهم فاجابوه وسألوه فاعطاهم * حدثنا ابو بكر بن ابي شيبة ثنا وكيع
عن سفيان عن قاسم بن عبيد الله عن سالم عن ابن عمر عن عمر انه استاذن النبي صلى الله عليه وسلم
في العمرة فاذن له وقال يا اخي اشركنا في شيء من دعائك ولا تنسنا * حدثنا ابو بكر بن ابي شيبة ثنا
يزيد بن هارون عن عبد الملك بن ابي سليمان عن ابي الزبير عن صفوان بن عبد الله بن صفوان
وكانت تحته ابنة ابي الدرداء فاتاها فوجد ام الدرداء ولم يجد ابا الدرداء فقالت يزيد الحاج العام قال
نعم فادع الله لنا بخير فان النبي صلى الله عليه وسلم دعوة المرء مستجابة لاخيه بظهر الغيب
عند راسه ملك موكل بها كلما دعا بخير قال آمين ولك بمثل قال فخرجت الى السوق
فلقيت ابا الدرداء فحدثني عن النبي صلى الله عليه وسلم بمثل ذلك * ما يوجب الحج *
* حدثنا هشام بن عمار ثنا مروان بن معاوية وحدثنا علي بن محمد وعمرو بن عبد الله قالا ثنا وكيع
ثنا ابراهيم بن يزيد المكي عن محمد بن عباد بن جعفر المخزومي عن ابن عمر قال قام رجل الى النبي صلى الله
عليه وسلم فقال يا رسول الله ما يوجب الحج قال الزاد والراحلة قال يا رسول الله فما الحاج قال
الشعث التفل فقام اخر فقال يا رسول الله ما الحج قال الضج والثج قال وكيع يعني الحج التكبير
والنحر تحمر البدن * حدثنا سويد بن سعيد ثنا هشام بن سليمان القرشي عن ابن جريج قال
واخبرني ايضا عن ابي عطاء عن عكرمة عن ابن عباس ان رسول الله صلى الله عليه وسلم قال الزاد
والراحلة يعني قوله تعالى من استطاع اليه سبيلا المزادة والبعير * حدثنا علي بن محمد
ثنا وكيع ثنا الاعمش عن ابي صالح عن ابي سعيد قال قال رسول الله صلى الله عليه وسلم لا تسافر المراة
ثلاثة ايام فصاعدا الا مع ابيها او ابنها او زوجها او ذي محرم * حدثنا ابو بكر بن ابي شيبة
ثنا شبابة عن ابن ابي ذيب عن سعيد المقبري عن ابي هريرة ان النبي صلى الله عليه وسلم قال لا يحل لامراة
تومن بالله واليوم الاخر تسافر يوما وليلة ليس لها ذو محرم * حدثني عمرو بن بشار ثنا محمد
مولى ابن عباس عن ابن عباس قال جاء رجل الى النبي صلى الله عليه وسلم فقال اني اكتتبت في غزوة كذا وكذا
وامراتي حاجة قال ارجع معها * الحج جهاد * حدثنا ابو بكر بن ابي شيبة ثنا محمد بن فضيل
عن حبيب بن ابي عمرة عن عايشة بنت طلحة عن عايشة قالت قلت يا رسول الله جهاد قال لكن عليهن
جهاد لا قتال فيه الحج والعمرة * حدثنا ابو بكر بن ابي شيبة ثنا وكيع عن الفاسم الحذاء عن ابي جعفر عن
ذكره امسلمة قالت قال رسول الله صلى الله عليه وسلم الحج جهاد كل ضعيف الحج عن الميت * حدثنا

محمد بن عبد الله بن نمير ثنا عبدة بن سليمان عن سعيد عن قتادة عن عروة عن سعيد بن جبير عن
ابن عباس ان رسول الله صلى الله عليه وسلم سمع رجلا يقول لبيك عن شبرمة فقال رسول الله صلى
الله عليه وسلم من شبرمة قال قريب لي قال هل حججت قط قال لا قال فاجعل هذه عن نفسك
ثم حج عن شبرمة ٥ حدثنا محمد بن عبد الاعلى الصنعاني ثنا عبد الرزاق انبانا سفيان الثوري
عن سليمان الشيباني عن يزيد بن الاصم عن ابن عباس قال جاء رجل الى النبي صلى الله عليه وسلم
قال احج عن ابي قال نعم حج عن ابيك فان لم تزده خيرا لم تزده شرا ٥ حدثنا هشام بن عمار ثنا الوليد
بن مسلم ثنا عثمان بن عطا عن ابيه عن ابي الغوث بن الحصين رجل من الفرع انه استفتى النبي
صلى الله عليه وسلم عن حجة كانت على ابيه مات ولم يحج قال النبي صلى الله عليه وسلم حج عن ابيك
قال النبي صلى الله عليه وسلم وكذلك الصيام في النذر يقضى عنه ٥ الحج عن الحي اذا لم يستطع
٥ حدثنا ابو بكر بن ابي شيبة وعلي بن محمد قالا ثنا وكيع عن شعبة عن النعمان بن سالم عن عمرو بن اوس
عن ابي رزين العقيلي انه اتى النبي صلى الله عليه وسلم فقال يا رسول الله ان ابي شيخ كبير لا يستطيع
الحج ولا العمرة ولا الظعن قال حج عن ابيك واعتمر ٥ حدثنا ابو مروان محمد بن عثمان العثماني ثنا
عبد العزيز الدراوردي عن عبد الرحمن بن الحرث بن عياش عن ابي ربيعة المخزومي عن حكيم بن عباد بن
حنيف الانصاري عن نافع بن جبير عن عبد الله بن عباس ان امراة من خثعم جاءت رسول الله صلى الله
عليه وسلم فقالت يا رسول الله ان ابي شيخ قد انكل وادركته فريضة الله على عباده في الحج ولا يستطيع
اداها فهل يجزي عنه ان اودها عنه قال رسول الله صلى الله عليه وسلم نعم ٥ حدثنا محمد بن عبد الله
بن نمير ثنا ابو خالد الاحمر عن محمد بن كريب عن ابيه عن ابن عباس قال اخبرني حصين بن عوف قال قلت
يا رسول الله ان ابي ادركه الحج ولا يستطيع الحج الا معترضا فصمت ساعة ثم قال حج عن ابيك ٥ حدثنا
عبد الرحمن بن ابراهيم الدمشقي ثنا الوليد بن مسلم ثنا الاوزاعي عن الزهري عن سليمان بن يسار عن
ابن عباس عن اخيه الفضل انه كان ردف رسول الله صلى الله عليه وسلم غداة النحر فاتته امراة من خثعم
فقالت يا رسول الله ان فريضة الله في الحج على عباده ادركت ابي شيخا كبيرا لا يستطيع ان يركب افاحج
عنه قال نعم فانه لو كان على ابيك دين فقضيته ٥ حج الصبي ٥ حدثنا علي بن محمد ومحمد
بن طريف قالا ثنا ابو معاوية حدثني محمد بن سوقة عن محمد بن المنكدر عن جابر بن عبد الله قال رفعت
امراة صبيا لها الى النبي صلى الله عليه وسلم في حجته فقالت يا رسول الله الهذا حج قال نعم
ولك اجره ٥ النفساء والحائض تهل بالحج ٥ حدثنا عثمان بن ابي شيبة ثنا عبدة بن سليمان عن
عبيد الله بن عبد الرحمن بن القاسم عن ابيه عن عائشة قالت نفست اسما بنت عميس بالشجرة فامره
رسول الله صلى الله عليه وسلم يامرها ان تغتسل وتهل ٥ حدثنا ابو بكر بن ابي شيبة ثنا خالد بن
مخلد عن سليمان بن بلال ثنا يحيى بن سعيد انه سمع القاسم بن محمد يحدث عن ابيه عن ابي بكر انه
خرج حاجا مع رسول الله صلى الله عليه وسلم ومعه اسما بنت عميس فولدت بالشجرة محمد بن ابي بكر
فاتى ابو بكر النبي صلى الله عليه وسلم فاخبره فامره رسول الله صلى الله عليه وسلم ان يامرها ان
تغتسل ثم تهل بالحج ثم تصنع ما يصنع الناس الا انها لا تطوف بالبيت ٥ حدثنا علي بن محمد ثنا
يحيى بن آدم عن سفيان عن جعفر بن محمد عن ابيه رضي الله عنهما عن جابر بن عبد الله قال نفست
اسما بنت عميس بمحمد بن ابي بكر فارسلت الى النبي صلى الله عليه وسلم فامرها ان تغتسل
وتستثفر بثوب وتهل ٥ مواقيت اهل الآفاق ٥ حدثنا ابو مصعب ثنا مالك بن انس عن
نافع عن ابن عمر ان رسول الله صلى الله عليه وسلم قال يهل اهل المدينة من ذي الحليفة

فاهل الشام من الجحفة واهل نجد من قرن قال عبد الله اما هذه الثلاث فسمعتها
من رسول الله صلى الله عليه وسلم وبلغني ان رسول الله صلى الله عليه وسلم قال ويهل اهل
اليمن من يلملم * حدثنا علي بن محمد ثنا وكيع ثنا ابو عمر بن يزيد عن ابي الزبير عن
جابر قال خطبنا رسول الله صلى الله عليه وسلم فقال فاهل اهل المدينة من ذي الحليفة
ومهل اهل الشام من الجحفة ومهل اهل اليمن من يلملم * ومهل اهل نجد من قرن * ومهل
اهل المشرق من ذات عرق اذا اقبل بوجهه فقال اللهم اقبل بقلوبهم الاحرام
* حدثنا محمود بن سلمة العدني ثنا عبد العزيز بن الدراوردي حدثني عبيد الله بن عمر عن نافع
عن ابن عمر ان رسول الله صلى الله عليه وسلم كان اذا دخل حله في العمرة واستوت
به راحلته اهل من عند مسجد ذي الحليفة * حدثنا عبد الرحمن بن ابراهيم الدمشقي ثنا الوليد بن مسلم
وضمرة بن ربيعة الا الاوزاعي عن ايوب بن موسى عن عبيد الله بن عبيد الله بن عمير عن ثابت البناني
عن انس بن مالك قال اتى عبد ثقيف ناقة رسول الله صلى الله عليه وسلم هذا الشجرة فلما استوت
به قائمة قال لبيك بعمرة وحجة معا وقال في حجة الوداع * حدثنا علي بن محمد
ثنا ابو معاوية وابو اسامة وعبيد الله بن نمير عن عبيد الله بن عمر عن نافع عن ابن عمر قال تلفظ
التلبية من رسول الله صلى الله عليه وسلم بقوله لبيك اللهم لبيك لبيك لا شريك لك لبيك
ان الحمد والنعمة لك والملك لا شريك لك * وكان ابن عمر يزيد فيها لبيك لبيك وسعديك
والخير في يديك لبيك والرغباء اليك والعمل * حدثنا زيد بن اخرم ثنا مؤمل بن اسمعيل ثنا سفيان
عن جعفر بن محمد عن ابيه عن جابر قال كانت تلبية النبي صلى الله عليه وسلم لبيك اللهم لبيك لبيك
لا شريك لك لبيك ان الحمد والنعمة لك والملك لا شريك لك * حدثنا ابو بكر بن ابي شيبة وعلي بن
محمد قالا ثنا وكيع ثنا عبد العزيز بن عبد الله بن ابي سلمة عن عبد الله بن الفضل عن الاعرج عن ابن
هرمز ان النبي صلى الله عليه وسلم قال في تلبيته لبيك اله الحق لبيك * حدثنا هشام بن عمار
ثنا اسمعيل بن عياش حدثني عمارة بن غزية الانصاري عن ابي حازم عن سهل بن سعد عن رسول الله صلى
الله عليه وسلم قال ما من ملبٍ يلبي الا لبى من عن يمينه او شماله من حجر او شجر او مدر
حتى تنقطع الارض من هنا وهاهنا * [illegible] * حدثنا ابو بكر بن ابي شيبة
ثنا سفيان بن عيينة عن عبد الله بن ابي بكر عن عبد الله بن ابي بكر بن الحويرث عن جساس عن خلاد
بن السائب عن ابيه ان النبي صلى الله عليه وسلم قال اتاني جبريل فامرني ان امر اصحابي ان
يرفعوا اصواتهم بالاهلال * حدثنا علي بن محمد ثنا وكيع عن سفيان عن عبد الله بن ابي لبيد عن
المطلب بن عبد الله بن حنطب عن خلاد بن السائب عن زيد بن خلد الجهني قال قال رسول الله صلى الله
عليه وسلم جاءني جبريل فقال يا محمد مر اصحابك فليرفعوا اصواتهم بالتلبية فانها شعار الحج
* حدثنا ابراهيم بن المنذر الحزامي ويعقوب بن حميد بن كاسب قالا ثنا ابن ابي فديك عن الضحاك
بن عثمان عن محمد بن المنكدر عن عبد الرحمن بن يربوع عن ابي بكر الصديق ان رسول الله صلى الله عليه
وسلم سئل اي الاعمال افضل قال الحج والنحر * حدثنا ابراهيم بن المنذر
الحزامي ثنا عبد الله بن وكيع وعبد الله بن وهب ومحمد بن فليح قالوا ثنا عاصم بن عمر بن حفص عن
عاصم بن عبيد الله عن عبد الله بن عامر بن ربيعة عن جابر بن عبد الله قال قال رسول الله صلى الله عليه
وسلم قال ما من محرم يضحي لله يومه يلبي حتى تغيب الشمس الا غابت بذنوبه فعاد كما ولدته امه
الطيب عند الاحرام * حدثنا ابو بكر بن ابي شيبة ثنا سفيان بن عيينة وحدثنا محمد بن

ريح انبانا الليث بن سعد جميعا عن عبد الرحمن بن القاسم عن أبيه عن عائشة قالت انها طيبت
رسول الله صلى الله عليه وسلم لاحرامه قبل أن يحرم ولحله قبل أن يفيض قال سفيان
سمعت هاتين حدثنا علي بن محمد ثنا وكيع عن الاعمش عن أبي الضحى عن مسروق عن عائشة قالت كأني
أنظر الى وبيص الطيب في مفارق رسول الله صلى الله عليه وسلم وهو يلبي حدثنا اسحق بن
موسى ثنا سفيان بن أبي اسحق عن الاسود عن عائشة قالت كأني أنظر الى وبيص الطيب في مفارق
رسول الله صلى الله عليه وسلم بعد ثلاثة وهو محرم ما يلبس المحرم حدثنا أبو مصعب ثنا
مالك بن أنس عن نافع عن عبد الله بن عمر أن رجلا سأل رسول الله صلى الله عليه وسلم ما يلبس المحرم
من الثياب فقال رسول الله صلى الله عليه وسلم لا يلبس القميص ولا العمائم ولا السراويلات ولا
البرانس ولا الخفاف الا أحد لا يجد نعلين فليلبس خفين وليقطعهما أسفل من الكعبين ولا تلبسوا
من الثياب شيأ مسه الزعفران أو الورس حدثنا أبو مصعب ثنا مالك بن أنس عن عبد الله
بن دينار عن عبد الله بن عمر انه قال سمعت رسول الله صلى الله عليه وسلم ان يلبس المحرم ثوبا مصبوغا
من ورس أو زعفران ولا [illegible] أو نعلين حدثنا هشام
بن محمد بن السائب ثنا أبي ثنا سفيان بن عيينة عن عمرو بن دينار عن جابر بن زيد أبي الشعثاء
عن ابن عباس قال سمعت النبي صلى الله عليه وسلم يخطب فأخذ هشام على المنبر قال من لم يجد ازارا
فليلبس سراويل ومن لم يجد نعلين فليلبس خفين قال هشام في حديثه فليلبس سراويل الا أن
يجد نعلا حدثنا أبو مصعب ثنا مالك بن أنس عن نافع وعبد الله بن دينار عن ابن عمر أن رسول
الله صلى الله عليه وسلم قال من لم يجد نعلين فليلبس خفين وليقطعهما أسفل من الكعبين
[illegible] حدثنا أبو بكر بن أبي شيبة ثنا عبد الله بن ادريس عن محمد بن اسحق عن يحيى
بن عباد بن عبد الله بن الزبير عن أبيه عن اسما بنت أبي بكر قالت خرجنا مع رسول الله صلى الله عليه
وسلم حتى اذا كنا بالعرج نزلنا فجلس رسول الله صلى الله عليه وسلم وعائشة الى جنبه وأنا الى جنب
أبي بكر وكان ابي ساء وزامله الى أبي بكر واحدة مع غلام أبي بكر فارتطع الغلام وليس معه بعير فقال
له أبي بكر فداك أصلنا البارحة قال معك بعير واحد تقصله فطفق يضربه ورسول الله صلى
الله عليه وسلم يقول انظروا الى هذا المحرم ما يصنع حدثنا يعقوب بن ابراهيم ثنا عبد الرحمن بن حنين عن أبيه أن عبد الله
بن عباس والمسور بن مخرمة اختلفا بالابواء فقال عبد الله بن عباس يغسل المحرم رأسه قال المسور
لا يغسل المحرم رأسه فأرسلني ابن عباس الى أبي أيوب الانصاري أسأله عن ذلك فوجدته
يستتر بين القرنين وهو يستر بثوب فسلمت عليه فقال من هذا قلت أنا عبد الله بن حنين
أرسلني اليك ابن عباس أسألك كيف كان رسول الله صلى الله عليه وسلم يغسل رأسه وهو محرم
قال فوضع أبو أيوب يده على الثوب فطأطأه حتى بدا لي رأسه ثم قال لانسان يصب عليه اصبب
فصب على رأسه ثم حرك رأسه بيديه فأقبل بهما وأدبر ثم قال هكذا رأيته صلى الله عليه وسلم
يفعله حدثنا أبو بكر بن أبي شيبة ثنا يحيى بن سليم الثوب على رأسها حدثنا محمد بن بشير
عن يزيد بن أبي زياد عن مجاهد عن عائشة قالت كنا مع النبي صلى الله عليه وسلم ونحن محرمون
فاذا الركب أشد لنا شبابنا من فوقنا فاذا جاوزنا رفعنا حدثنا علي بن محمد ثنا عبد الله
بن ادريس عن يزيد بن أبي زياد عن مجاهد عن عائشة عن النبي صلى الله عليه وسلم نحوه السنوح
في الحج حدثنا محمد بن عبد الله بن نمير ثنا أبي ح وحدثنا أبو بكر بن أبي شيبة ثنا عبد الله بن نمير

وداعة السهمي عن ابيه عن المطلب قال رايت رسول الله صلى الله عليه وسلم اذا فرغ من سبعه
جاء حتى يحاذي بالركن فصلى ركعتين في حاشية المطاف وليس بينه وبين الطواف احد قال ابن ماجة
هذا بمكة خاصة ٥ حدثنا علي بن محمد وعمرو بن عبد الله قالا ثنا وكيع عن محمد بن ثابت العبدي عن عمرو
بن دينار عن ابن عمر ان النبي صلى الله عليه وسلم قدم فطاف بالبيت سبعا ثم صلى ركعتين قال وكيع
يعني عند المقام ثم خرج الى الصفا ٥ حدثنا العباس بن عثمان الدمشقي ثنا الوليد بن مسلم عن مالك بن
انس عن جعفر بن محمد عن ابيه عن جابر انه قال لما فرغ رسول الله صلى الله عليه وسلم من طواف البيت
اتى مقام ابراهيم عليه السلام فقال عمر يا رسول الله هذا مقام ابينا ابراهيم الذي قال الله واتخذوا
من مقام ابراهيم مصلى قال الوليد قلت لما كان هكذا قراها واتخذوا قال نعم ٥

باب المريض يطوف راكبا

٥ حدثنا ابو بكر بن ابي شيبة ثنا معلى بن مصعب وحدثنا اسحق بن منصور واحمد بن سنان قالا ثنا
عبد الرحمن بن مهدي ثنا مالك بن انس عن محمد بن عبد الرحمن بن نوفل عن عروة عن زينب عن ام سلمة
انها مرضت فامرها رسول الله صلى الله عليه وسلم ان تطوف من وراء الناس وهي راكبة قالت فرايت
رسول الله صلى الله عليه وسلم يصلي الى البيت وهو يقرا والطور وكتاب مسطور قال ابن ماجة
هذا حديث ابي بكر ٥ باب الملتزم ٥ حدثنا محمد بن يحيى قال ثنا عبد الرزاق قال
سمعت المثنى بن الصباح يقول حدثني عمرو بن شعيب عن ابيه عن جده قال طفت مع عبد الله
بن عمرو فلما فرغنا من السبع ركعنا في دبر الركعة فقلت الا نتعوذ فقال اعوذ بالله من النار
قال ثم مضى فاستلم الركن ثم قام بين الحجر والباب فالصق صدره وثديه وخده اليه ثم
قال هكذا رايت رسول الله صلى الله عليه وسلم الحائض تقضي المناسك [illegible]
٥ حدثنا ابو بكر بن ابي شيبة وعلي بن محمد قالا ثنا سفيان بن عيينة عن عبد الرحمن بن
القاسم عن ابيه عن عائشة قالت خرجنا مع رسول الله صلى الله عليه وسلم لا نرى الا الحج فلما كنا
بسرف او قريبا من سرف حضت فدخل علي رسول الله صلى الله عليه وسلم وانا ابكي فقال ما لك اتقيت
قلت نعم قال ان هذا امر كتبه الله على بنات آدم فاقضي المناسك كلها غير ان لا تطوفي بالبيت
قال وضحى رسول الله صلى الله عليه وسلم عن نسائه بالبقر الافراد بالحج ٥ حدثنا هشام
بن عمار وابو مصعب قالا ثنا مالك ابن انس حدثني عبد الرحمن بن القاسم عن ابيه عن عائشة
ان رسول الله صلى الله عليه وسلم افرد بالحج ٥ حدثنا ابو مصعب ثنا مالك بن انس عن ابي الاسود عن
محمد بن عبد الرحمن بن نوفل وكان يتيما في حجر عروة بن الزبير عن عروة بن الزبير عن عائشة
ام المومنين ان النبي صلى الله عليه وسلم افرد الحج ٥ حدثنا هشام بن عمار ثنا عبد العزيز
الدراوردي وحاتم بن اسمعيل عن جعفر بن محمد عن ابيه عن جابر ان رسول الله صلى الله عليه
وسلم افرد الحج ٥ حدثنا هشام بن عمار ثنا القاسم بن عبد الله العمري عن محمد بن المنكدر عن جابر
ان رسول الله صلى الله عليه وسلم وابا بكر وعمر وعثمان رضي الله عنهم افردوا بالحج [illegible]
والعمرة ٥ حدثنا نصر بن علي الجهضمي ثنا عبد الاعلى بن عبد الاعلى ثنا يحيى بن ابي اسحق
عن انس بن مالك قال خرجنا مع رسول الله صلى الله عليه وسلم الى مكة فسمعته يقول لبيك
عمرة وحجة ٥ حدثنا نصر بن علي ثنا عبد الوهاب ثنا حميد عن انس ان النبي صلى الله عليه وسلم
قال لبيك بعمرة وحجة ٥ حدثنا ابو بكر بن ابي شيبة وهشام بن عمار قالا ثنا سفيان بن عيينة
عن عبدة بن ابي لبابة قال سمعت ابا وائل شقيق بن سلمة يقول سمعت الصبي بن معبد يقول

لحزن

كنت رجلا نصرانيا فاسلمت فاهللت بالحج والعمرة فسمعني سلمان بن ربيعة وزيد بن صوحان
وانا اهل بهما جميعا بالقادسية فقال لهذا اضل بعيره فكانما احمل على جبل يكلمهما
فقدمت على عمر بن الخطاب فذكرت ذلك له فاقبل عليهما فلامهما ثم اقبل علي فقال هديت
لسنة النبي صلى الله عليه وسلم هديت لسنة النبي صلى الله عليه وسلم قال سفيان
وسمرا ما ذهبت انا ومسروق نسأله عنه ٭ حدثنا علي بن محمد ثنا وكيع وابو معاوية
وخالي يعلى قالوا ثنا الاعمش عن شقيق عن الصبي بن معبد قال كنت حديث عهد بنصرانية
فاسلمت فلم الو ان اجتهد فاهللت بالحج والعمرة فذكر نحوه ٭ حدثنا علي بن محمد ثنا ابو
معاوية ثنا حجاج عن الحسن بن سعد عن بن عباس قال اخبرني ابو طلحة ان رسول الله
صلى الله عليه وسلم قرن الحج والعمرة طواف القارن ٭ حدثنا محمد بن عبد الله
بن نمير ثنا يحيى بن يعلى بن الحرث المحاربي ثنا ابي عن غيلان بن جامع عن ليث عن عطاء
عن طاوس ومجاهد عن جابر بن عبد الله وابن عمر وابن عباس ان رسول الله صلى الله
عليه وسلم لم يطف هو واصحابه بحجهم وعمرتهم حين قدموا الا طوافا واحدا ٭ حدثنا هشام بن
عمار ثنا مسلم بن خالد الزنجي ثنا عبيد الله بن عمر عن نافع عن ابن عمر انه قدم قارنا فطاف
لليث سبعا وسعى بين الصفا والمروة وقال هكذا فعل رسول الله صلى الله عليه وسلم
حدثنا محرز بن سلمة ثنا عبد العزيز بن محمد بن عبيد الله عن نافع عن ابن عمر ان رسول
الله صلى الله عليه وسلم قال من احرم بالحج والعمرة كفى لهما طوافا واحدا ولم يحل حتى
يقضي حجه ويحل منهما التمتع بالعمرة الى الحج ٭ حدثنا ابو بكر بن ابي شيبة ثنا محمد
بن مصعب وحدثنا عبد الرحمن بن ابراهيم الدمشقي يعني دحيم ثنا الوليد بن مسلم
ثنا الاوزاعي حدثنا محمد بن ابي كثير حدثني عكرمة ثنا بن عباس حدثني عمر ابن الخطاب قال سمعت
رسول الله صلى الله عليه وسلم يقول وهو بالعقيق اتاني آت من ربي عز وجل فقال صل
في هذا الوادي فانه مبارك وقل عمرة في حجة واللفظ لدحيم ٭ حدثنا ابو بكر بن ابي
شيبة وعلي بن محمد قالا ثنا وكيع عن مسعر عن عبد الملك بن ميسرة عن طاوس عن سراقة
بن جعشم قال قام رسول الله صلى الله عليه وسلم خطيبا في هذا الوادي فقال الا
ان العمرة قد دخلت في الحج الى يوم القيمة ٭ حدثنا علي بن محمد ثنا ابو اسامة عن
الجريري عن ابي العلاء يزيد بن الشخير عن اخيه مطرف بن عبد الله بن الشخير قال قال
لي عمران بن الحصين اني احدثك حديثا لعل الله عز وجل ان ينفعك به بعد اليوم
اعلم ان رسول الله صلى الله عليه وسلم قد اعمر طائفة من اهله في العشر من ذي الحجة
ولم ينه عنه رسول الله صلى الله عليه وسلم ولم ينزل في نسخة قال في ذلك بعد رجل برايه
ما شاء ان يقول ٭ حدثنا ابو بكر بن ابي شيبة ومحمد بن بشار قالا ثنا محمد بن جعفر وحدثنا
نصر بن علي الجهضمي حدثني ابي قالا ثنا شعبة عن الحكم عن عمارة بن عمير عن ابراهيم بن ابي موسى عن ابي
موسى الاشعري انه كان يفتي بالعمرة فقال له رجل رويدك بعض فتياك فانك لا تدري ما احدث
امير المؤمنين في النسك بعدك حتى اتيته بعد فسألته فقال عمر قد علمت ان رسول الله صلى الله
عليه وسلم فعله واصحابه ولكني كرهت تظلوبهن معرسين تحت الاراك ثم يرجعون بالحج تقطر رؤسهم
حدثنا ابو بكر ثنا وكيع ٭ حدثنا عبد الرحمن بن ابراهيم الدمشقي ثنا الوليد بن مسلم ثنا الاوزاعي
عن عطاء عن جابر بن عبد الله قال اهللنا مع رسول الله صلى الله عليه وسلم بالحج خالصا لا يخلطه بعمرة

فقدمنا مكة لاربع ليال خلون من ذي الحجة فلما طفنا بالبيت وسعينا بين الصفا والمروة امرنا
رسول الله صلى الله عليه وسلم ان نجعلها عمرة وان نحل الى النساء فقلنا ليس بيننا وبين
عرفة الا خمس فنخرج اليها ومذاكيرنا تقطر منيا فقال رسول الله صلى الله عليه وسلم اني لابركم واصدقكم
ولولا الهدي لاحللتم فقام سراقة بن مالك فقال يا رسول الله امتعتنا هذه لعامنا ام لابد قال لا بل لابد
الابد ٥ حدثنا ابو بكر بن ابي شيبة ثنا يزيد بن هارون عن يحيى بن سعيد عن عمرة عن عائشة
قالت خرجنا مع رسول الله صلى الله عليه وسلم لخمس بقين من ذي القعدة لا نرى الا الحج فلما
قدمنا او دنونا امرنا رسول الله صلى الله عليه وسلم من لم يكن معه هدي ان يحل فحل الناس كلهم الا من
كان معه هدي فلما كان يوم النحر ادخل علينا بلحم بقر فقيل ذبح رسول الله صلى الله عليه وسلم
عن ازواجه ٥ حدثنا محمد بن الصباح ثنا ابو بكر بن عياش عن ابي اسحق عن البراء بن عازب قال
خرج رسول الله صلى الله عليه وسلم واصحابه فاحرمنا بالحج فلما قدمنا مكة قال اجعلوا حجتكم عمرة
فقال الناس يا رسول الله قد احرمنا بالحج فكيف نجعلها عمرة قال انظروا ما امركم فافعلوا فردوا عليه القول فغضب
ثم انطلق حتى دخل على عائشة غضبانا فرأت الغضب في وجهه فقالت من اغضبك اغضبه الله
قال وما لي لا اغضب وانا امر امرا فلا اتبع ٥ حدثنا بكر بن خلف ابو بشر ثنا ابو عاصم انبانا ابن
جريج اخبرني منصور بن عبد الرحمن عن امه صفية عن اسماء بنت ابي بكر قالت خرجنا مع رسول
الله صلى الله عليه وسلم محرمين فقال النبي صلى الله عليه وسلم من كان معه هدي فليقم على
احرامه ومن لم يكن معه هدي فليحلل قالت ولم يكن معي هدي فاحللت وكان مع الزبير
هدي فلم يحلل فلبست ثيابي وجئت الى الزبير فقال قومي عني فقلت اتخشى ان اثب عليك من قال
فسخ الحج لهم خاصة حدثنا ابو مصعب ثنا عبد العزيز بن محمد الدراوردي عن ربيعة ابن ابي
عبد الرحمن عن الحرث بن بلال بن الحرث عن ابيه قال قلت يا رسول الله ارايت فسخ الحج في
العمرة لنا خاصة ام للناس عامة فقال رسول الله صلى الله عليه وسلم بل لنا خاصة ٥ حدثنا
علي بن محمد ثنا ابو معاوية عن الاعمش عن ابراهيم التيمي عن ابيه عن ابي ذر قال كانت المتعة
في الحج لاصحاب محمد صلى الله عليه وسلم خاصة السعي بين الصفا والمروة حدثنا ابو
بكر بن ابي شيبة ثنا ابو اسامة عن هشام بن عروة اخبرني ابي قال قلت لعائشة ما ارى على
جناح ان لا اطوف بين الصفا والمروة قالت ان الله تعالى يقول ان الصفا والمروة من
شعائر الله فمن حج البيت او اعتمر فلا جناح عليه ان يطوف بهما ولو كان كما يقول لكان فلا جناح
عليه ان لا يطوف بهما انما انزل هذا في ناس من الانصار كانوا اذا احلوا اهلوا لمناة فلا يحلوا
لهم ان يطوفوا بين الصفا والمروة فلما قدموا مع النبي صلى الله عليه وسلم في الحج ذكروا ذلك
له فانزل الله فلعمري ما اتم الله حج من لم يطف بين الصفا والمروة ٥ حدثنا ابو بكر بن ابي شيبة
وعلي بن محمد قالا ثنا وكيع ثنا هشام الدستوائي عن بديل بن ميسرة عن صفية بنت
شيبة عن ام ولد لشيبة قالت رايت رسول الله صلى الله عليه وسلم يسعى بين الصفا والمروة وهو
يقول لا يقطع الابطح الا سدا ٥ حدثنا علي بن محمد وعمرو بن عبد الله قالا ثنا وكيع ثنا ابي عن عطاء
بن السائب عن كثير بن جمهان عن ابن عمر قال ان اسعى بين الصفا والمروة فقد رايت رسول
الله صلى الله عليه وسلم يسعى يمشي وانا شيخ كبير باب العمرة حدثنا هشام بن
عمار ثنا الحسن بن يحيى الخشني ثنا عمر بن قيس اخبرني طلحة بن عبيد الله انه سمع رسول الله
صلى الله عليه وسلم يقول الحج جهاد والعمرة تطوع ٥ حدثنا محمد بن عبد الله بن نمير ثنا يعلى

ثنا اسمعيل

ثنا داود بن عبد الرحمن عن عمرو بن دينار عن عكرمة عن ابن عباس قال اعتمر النبي صلى الله عليه
وسلم اربع عمر عمرة الحديبية وعمرة القضاء من قابل والثالثة من الجعرانة والرابعة التي
مع حجته الخروج الى منى حدثنا علي بن محمد ثنا ابو معاوية عن اسمعيل عن عطاء عن ابن
عباس ان رسول الله صلى الله عليه وسلم صلى بمنى يوم التروية الظهر والعصر والمغرب والعشاء
والفجر ثم غدا الى عرفة حدثنا محمد بن يحيى ثنا عبد الرزاق انبانا عبد الله بن عمر عن نافع
عن ابن عمر انه كان يصلي الصلوات الخمس بمنى ثم يخبرهم ان رسول الله صلى الله عليه وسلم
كان يفعل ذلك النزول بمنى حدثنا ابو بكر بن ابي شيبة ثنا وكيع عن اسرائيل عن ابراهيم
بن مهاجر عن يوسف بن ماهك عن امه عن عائشة قالت قلت يا رسول الله الا نهيئ لك
بيتا قال لا منا مناخ من سبق حدثنا علي بن محمد وعمرو بن عبد الله قالا ثنا وكيع
ثنا ابو اسرائيل عن ابراهيم بن مهاجر عن يوسف بن ماهك عن امه عن عائشة قالت قلنا
يا رسول الله الا نبني لك بمنى بيتا يظلك قال لا منا مناخ من سبق الغدو من منى الى عرفات
حدثنا محمد بن ابي عمر العدني ثنا سفيان بن عيينة عن عقبة عن محمد بن ابي بكر عن انس قال
غدونا مع رسول الله صلى الله عليه وسلم في هذا اليوم من منى الى عرفة فمنا من يكبر ومنا من
يهلل فلم يعب هذا على هذا ولا هذا على هذا وربما قال هؤلاء على هؤلاء ولا هؤلاء على هؤلاء
باب المنزل بعرفة حدثنا علي بن محمد وعمرو بن عبد الله قالا ثنا وكيع ثنا
نافع عن ابن عمر الجمحي عن سعيد بن حيان عن ابن عمر ان النبي صلى الله عليه وسلم كان
ينزل بعرفة في وادي نمرة قال قتل الحجاج بن الزبير ارسل الى ابن عمر اي ساعة كان
النبي صلى الله عليه وسلم يروح في هذا اليوم قال اذا كان ذاك رحنا فارسل الحجاج
رجلا ينظر اي ساعة يرتحل فلما اراد ابن عمر ان يرتحل قال ازاغت الشمس قالوا لم تزغ بعد
فجلس ثم قال ازاغت الشمس قالوا نعم فلما قالوا قد زاغت ارتحل قال وكيع يعني راح
الموقف بعرفة حدثنا علي بن محمد ثنا يحيى بن ادم عن سفيان عن عبد الرحمن بن عياش
عن زيد بن علي عن ابيه عن عبد الله بن ابي رافع عن علي رضي الله عنه قال وقف رسول الله
صلى الله عليه وسلم بعرفة فقال هذا الموقف وعرفة كلها موقف حدثنا ابو بكر بن ابي
شيبة ثنا سفيان بن عيينة عن عمرو بن دينار عن عمرو بن عبد الله بن صفوان عن يزيد بن
شيبان قال كنا وقوفا في مكان بباعدة من الموقف فاتانا ابو مريم فقال اني رسول رسول
الله صلى الله عليه وسلم اليكم يقول كونوا على مشاعركم فانكم اليوم على ارث من ارث
ابراهيم عليه السلام حدثنا هشام بن عمار ثنا القاسم بن عبد الله العمري ثنا محمد بن المنكدر
عن جابر بن عبد الله قال قال رسول الله صلى الله عليه وسلم كل عرفة موقف وارفعوا عن
بطن عرنة وكل المزدلفة موقف وارفعوا عن بطن محسر وكل منى منحر الا ما وراء العقبة
الدعاء بعرفة حدثنا ايوب بن محمد الهاشمي ثنا عبد القاهر بن السري السلمي ثنا
عبد الله بن كنانة بن عباس بن مرداس السلمي ان اباه اخبره عن ابيه ان رسول الله صلى
الله عليه وسلم دعا لامته عشية عرفة بالمغفرة فاجيب اني قد غفرت لهم ما خلا المظالم فاني
اخذ للمظلوم منه قال اي رب ان شئت اعطيت المظلوم الجنة وغفرت للظالم فلم يجب عشيته
فلما اصبح بالمزدلفة اعاد الدعاء فاجيب الى ما سال قال فضحك رسول الله صلى الله عليه
وسلم او قال تبسم فقال له ابو بكر وعمر بابي انت وامي ان هذه لساعة ما كنت لتضحك فيها

ما الذي أضحكك أضحك الله سنك قال أت عدو الله إبليس لما علم أن الله تعالى قد استجاب
دعائي غفر لأمتي أخذ التراب فجعل يحثوه على رأسه ويدعو بالويل والثبور فأضحكني ما
كنت من جزعه. حدثنا هارون بن سعيد المصري أبو جعفر أنبأنا عبد الله بن وهب أخبرني
مخرمة بن بكير عن أبيه قال سمعت يونس بن يوسف يقول عن ابن المسيب قال قالت عائشة
إن رسول الله صلى الله عليه وسلم قال ما من يوم أكثر أن يعتق الله فيه عبدا من النار من
يوم عرفة وإنه ليدنو ثم يباهي بهم الملائكة فيقول ماذا أراد هؤلاء من أتى عرفة قبل الفجر
[illegible] حدثنا أبو بكر بن أبي شيبة وعلي بن محمد قالا ثنا وكيع ثنا سفيان عن بكير بن
[illegible] قال سمعت عبد الرحمن بن يعلى الديلي قال شهدت رسول الله صلى الله عليه وسلم وهو
واقف بعرفة فأتاه ناس من أهل نجد فقالوا يا رسول الله كيف الحج قال الحج عرفة فمن جاء قبل صلاة
الفجر ليلة جمع فقد تم حجه أيام منى ثلاثة فمن تعجل في يومين فلا إثم عليه ومن تأخر فلا
إثم عليه ثم أردف رجلا خلفه فجعل ينادي بهن. حدثنا محمد بن يحيى ثنا عبد الرزاق
أنبأنا الثوري عن بكير بن عطاء الليثي عبد الرحمن بن يعلى الديلي قال أتيت رسول الله صلى
الله عليه وسلم بعرفة فجاءه نفر من أهل نجد فذكر نحوه. قال محمد بن يحيى ما أرى للثوري
حديثا أشرف منه. حدثنا أبو بكر بن أبي شيبة وعلي بن محمد قالا ثنا وكيع ثنا إسمعيل
بن أبي خالد عن عروة بن مضرس الطائي أنه حج على عهد رسول الله صلى الله عليه وسلم
فقلت يا رسول الله أنصبت راحلتي وأتعبت نفسي والله إن تركت من جبل إلا وقفت عليه
فهل لي من حج فقال النبي صلى الله عليه وسلم من شهد معنا الصلاة وأفاض من عرفات
ليلا أو نهارا فقد قضى تفثه وتم حجه [illegible] حدثنا علي بن محمد وعمرو بن عبد الله
قالا ثنا وكيع ثنا هشام بن عروة عن أبيه عن أسامة بن زيد أنه سئل كيف كان رسول الله صلى
الله عليه وسلم يسير حين دفع من عرفة قال كان يسير العنق فإذا وجد نحوه قال وكيع يعني فوق
العنق. حدثنا محمد بن يحيى أنبأنا عبد الرزاق أنبأنا الثوري عن هشام بن عروة عن أبيه عن عائشة
قالت قالت قريش نحن قواطن البيت لا نجاوز الحرم فقال الله تعالى ثم أفيضوا من حيث أفاض
الناس النزول بين عرفات وجمع لمن كانت له حاجة. حدثنا محمد بن بشار ثنا عبد الرحمن
بن مهدي ثنا سفيان عن إبراهيم عن عقبة عن كريب عن أسامة بن زيد قال أفضت مع رسول الله
صلى الله عليه وسلم فلما بلغ الشعب الذي ينزل عنده الأمراء نزل فبال وتوضأ قلت الصلاة
قال الصلاة أمامك فلما انتهى إلى جمع أذن وأقام ثم صلى المغرب ثم لم يحل أحد من الناس
حتى قام فصلى العشاء الجمع بين الصلاتين بجمع. حدثنا محمد بن رمح أنبأنا الليث بن سعد عن يحيى
بن سعيد عن عدي بن ثابت الأنصاري عن عبد الله بن يزيد الخطمي أنه سمع أبا أيوب الأنصاري يقول
صليت مع رسول الله صلى الله عليه وسلم المغرب والعشاء في حجة الوداع بالمزدلفة. حدثنا محرز
بن سلمة العدني ثنا عبد العزيز بن محمد عن عبيد الله عن سالم عن أبيه عن النبي صلى الله عليه
وسلم صلى المغرب والعشاء بالمزدلفة فلما أنخنا قال الصلاة بإقامة الوقوف بجمع. حدثنا أبو بكر بن
أبي شيبة ثنا أبو خالد الأحمر عن حجاج عن أبي إسحق عن عمرو بن ميمون قال حججنا مع عمر بن الخطاب
فلما أردنا أن نفيض من المزدلفة قال إن المشركين كانوا يقولون أشرق ثبير كيما نغير وكانوا لا يفيضون
حتى تطلع الشمس فخالفهم رسول الله صلى الله عليه وسلم فأفاض قبل طلوع الشمس. حدثنا محمد بن الصباح
ثنا عبد الله بن رجاء المكي عن الثوري قال قال أبو الزبير قال جابر أفاض النبي صلى الله عليه وسلم في حجة

الوداع فلبى بالتكبير وامرهم بالتكبير فامرهم ان يرموا مثل حصا الخذف واوضع في وادي محسر وقال
لتاخذ وا مناسككم فاني لا ادري لعلي لا القاكم بعد عامي هذا حدثنا علي بن محمد وعمرو بن عبد الله
قالا حدثنا وكيع ثنا ابن ابي زائدة عن سلمة الجعفي عن بلال ابن رباح ان النبي صلى الله عليه وسلم قال له
هذاة جمع يا بلال اسكت الناس او انصت الناس ثم قال ان الله تصدق عليكم في جمعكم هذا فوهب
مسيئكم لمحسنكم واعطا محسنكم ما سالاه فقولوا بسم الله من بعاة من جمع لرحمي الجمار حدثنا
ابو بكر بن ابي شيبة وعلي بن محمد قالا ثنا وكيع ثنا مسعر وسفيان عن سلمة بن كهيل عن الحسن
العرني عن ابن عباس قال قدمنا رسول الله صلى الله عليه وسلم أغيلمة بني عبد المطلب على حمرات لنا من جمع فجعل
يلطح افخاذنا ويقول اسكلوا لا ترموا الجمرة حتى تطلع الشمس زاد سفيان فيه وقال احدهما حتى
تطلع الشمس حدثنا ابو بكر بن ابي شيبة ثنا سفيان عن عمرو عن عطاء عن ابن عباس قال كنت فيمن قدمه
رسول الله صلى الله عليه وسلم في ضعفة اهله حدثنا علي بن محمد ثنا وكيع ثنا سفيان عن قيس بن
مسلم عن ابيه عن طاوس عن عائشة ان سودة بنت زمعة كانت امراة ثبطة وكانت استاذنت رسول الله صلى الله عليه
وسلم ان يدفع من جمع قبل دفعة الناس فاذن لها حدثنا ابو بكر بن ابي شيبة ثنا
علي بن مسهر عن يزيد بن ابي زياد عن سليمان عن عمرو بن الاحوص عن ابيه قال رايت النبي صلى الله
عليه وسلم يوم النحر عند جمرة العقبة وهو راكب على ناقة له قال ابو بكر واظنه قال ورسبة الجمرة قال وما
يمنعني ان اقول ذلك الا حفظ الحذاء حدثنا علي بن محمد ثنا ابو اسامة عن عوف عن ابي المنهال عن ابي الغالية عن
ابن عباس قال قال رسول الله صلى الله عليه وسلم عداة العقبة وهو على راحلته القط لي حصى
فلقطت له سبع حصيات هن حصا الخذف فجعل يضعهن في كفه ويقول امثال هؤلاء ارموا ثم قال
ايها الناس اياكم والغلو في الدين فانما اهلك من كان قبلكم الغلو في الدين حدثنا علي بن محمد ثنا
وكيع عن المسعودي عن جامع بن شداد عن عبد الرحمن بن يزيد قال لما اتى عبد الله بن مسعود استبطن الوادي واستقبل الكعبة وجعل الجمرة على حاجبه الايمن ثم رمى بسبع حصيات يكبر مع كل حصاة ثم قال من ها هنا والذي لا اله غيره رمى الذي انزلت عليه سورة البقرة حدثنا ابو بكر بن ابي شيبة ثنا علي بن مسهر عن يزيد بن ابي زياد عن سليمان بن عمرو بن الاحوص عن ابيه قال رايت النبي صلى الله عليه وسلم يوم النحر عند جمرة العقبة استبطن الوادي فرمى الجمرة بسبع حصيات يكبر مع كل حصاة حدثنا ابو بكر بن ابي شيبة ثنا عبد الرحيم بن سليمان عن يزيد بن ابي زياد عن سليمان بن عمرو بن الاحوص عن ابيه عن النبي صلى الله عليه وسلم نحوه حدثنا ابن ابي شيبة ثنا طلحة بن يحيى عن يونس بن يزيد عن الزهري عن سالم عن ابن عمر انه رمى جمرة العقبة ولم يقف عندها وذكر ان النبي صلى الله عليه وسلم فعله حدثنا سويد بن سعيد ثنا حفص بن ميسرة عن حجاج عن الحكم بن عتيبة عن مسلم عن ابن عباس قال كان رسول الله صلى الله عليه وسلم اذا رمى جمرة العقبة ولم يقف حدثنا ابو بكر بن ابي شيبة ثنا ابو خالد الاحمر عن حجاج عن الحكم عن مقسم عن ابن عباس ان النبي صلى الله عليه وسلم رمى الجمرة على راحلته حدثنا ابو بكر بن ابي شيبة ثنا وكيع عن ايمن بن نابل عن قدامة بن عبد الله العامري قال رايت النبي صلى الله عليه وسلم رمى الجمرة يوم النحر على ناقة شهباء لا ضرب ولا طرد ولا اليك اليك ثاني حصيات رمى الجمار مثل حدثنا ابو بكر بن ابي شيبة ثنا سفيان بن عيينة
عن عبد الله بن ابي بكر عن عبد الملك بن ابي بكر عن ابي المداح بن عدي عن ابيه ان النبي صلى الله

حرة العقبة

عليه وسلم رخص للرعاة ان يرموا يوما ويدعوا يوما . حدثنا محمد بن يحيى ثنا عبد الرزاق
انا مالك بن انس وحدثنا احمد بن سنان ثنا عبد الرحمن بن مهدي ثنا مالك بن انس وابن
عبد الله بن ابي بكر عن ابي البداح بن عاصم عن ابيه قال رخص رسول الله صلى الله عليه وسلم
رعاء الابل في البيتوته ان يرموا يوما ويوما النحر ثم يجمعوا رمي يومين بعد النحر فيرمونه في احدهما
قال مالك ظننت انه قال في الاول منهما ثم يرمون يوما لنفسه باب الرمي عن الصبيان
. حدثنا ابو بكر بن ابي شيبة ثنا عبد الله بن نمير عن اشعث عن ابي الزبير عن جابر قال حججنا
مع رسول الله صلى الله عليه وسلم ومعنا النساء والصبيان فلبينا عن الصبيان ورمينا عنهم
باب الوقوف بالمزدلفة حدثنا بكر بن خلف ابو بكر ثنا حمزة بن الحرث بن عمير عن ابيه عن
ابن عباس عن سعيد بن جبير عن ابن عباس ان النبي صلى الله عليه وسلم لبى حتى رمى جمرة العقبة
. حدثنا هناد بن السري ثنا ابو الاحوص عن خصيف عن مجاهد عن ابن عباس قال افضل
ابن عباس كنت رديف النبي صلى الله عليه وسلم فما زالت اسمعه يلبي حتى رمى جمرة العقبة فلما
رماها قطع التلبية حتى يجعل الرمل اذا رمى جمرة العقبة حدثنا ابو بكر بن ابي شيبة
وعلي بن محمد قالا ثنا وكيع وحدثنا ابو بكر بن خلاد الباهلي ثنا يحيى بن سعيد ووكيع
وعبد الرحمن بن مهدي قالا ثنا سفيان عن سلمة بن كهيل عن الحسن العرني عن ابن عباس
قال اذا رميتم الجمرة فقد حل لكم كل شيء الا النساء فقال له رجل يا ابا عباس والطيب قال اما
انا فقد رايت رسول الله صلى الله عليه وسلم يضمخ راسه بالمسك افطيب ذلك ام لا . حدثنا
علي بن محمد ثنا خالد وابو معاوية وابو اسامة عن عبيد الله عن القاسم بن محمد عن عائشة قالت
طيبت رسول الله صلى الله عليه وسلم لاحرامه حين احرم ولاحلاله حين حل قبل ان يطوف بالبيت
. حدثنا ابو بكر بن ابي شيبة وعلي بن محمد قالا ثنا محمد بن فضيل ثنا عمارة بن القعقاع
عن ابي زرعة عن ابي هريرة قال قال رسول الله صلى الله عليه وسلم اللهم اغفر للمحلقين قالوا يا رسول
الله والمقصرين قال اللهم اغفر للمحلقين ثلاثا قالوا يا رسول الله والمقصرين قال والمقصرين . حدثنا
علي بن محمد واحمد بن ابي الحواري الدمشقي قالا ثنا عبد الله بن نمير ثنا يونس بن ابي بكر ثنا ابن اسحق
حدثني ابو نجيح عن مجاهد عن ابن عباس قال قيل يا رسول الله لم ظاهرت للمحلقين ثلاثا وللمقصرين
واحدة قال انهم لم يشكوا من ثم ثنا ابو بكر بن ابي شيبة ثنا ابو اسامة عن عبيد الله بن
عمر عن نافع عن ابن عمر ان حفصة زوج النبي صلى الله عليه وسلم قالت قلت يا رسول الله ما شان الناس
حلوا ولم تحل انت من عمرتك قال اني لبدت راسي وقلدت هديي فلا احل حتى احر . حدثنا احمد بن عمرو
بن السرح المصري انبانا عبد الله بن وهب انبانا يونس عن ابن شهاب عن سالم عن ابيه قال سمعت رسول
الله صلى الله عليه وسلم يهل ملبدا يا [illegible] الذبح حدثنا علي بن محمد وعمرو ابن عبد الله
قالا ثنا وكيع ثنا اسامة بن زيد عن عطاء عن جابر قال قال رسول الله صلى الله عليه وسلم منى كلها
منحر وكل طريق مكة طريق ومنحر وكل عرفة موقف وكل مزدلفة موقف [illegible] . حدثنا علي بن محمد ثنا سفيان بن عيينة عن ايوب عن عكرمة عن ابن عباس قال ما سئل رسول
الله صلى الله عليه وسلم عن شيء قدم ولا اخر الا قال في يومه او كلمة نحوها . حدثنا ابو
بكر بن خلف ثنا يزيد بن زريع عن خالد الحذاء عن عكرمة عن ابن عباس قال كان رسول الله صلى الله
عليه وسلم بالابطح فقال له رجل افاض قبل ان اذبح قال اذبح ولا حرج قال
رميت بعد ما امسيت قال لا حرج . حدثنا علي بن محمد ثنا سفيان بن عيينة عن الزهري عن سعيد

بن الحكم عن عبد الله بن عمران النبي صلى الله عليه وسلم سئل عن من حج فلان بعد أن حج قبلان يدع فقال لا حرج حدثنا هارون بن سعيد المصري ثنا عبد الله بن وهب اخبرني اسامة بن زيد حدثني عطاء بن ابي رباح انه سمع جابر بن عبد الله يقول قدم رسول الله صلى الله عليه وسلم يعني مكة لصبح للناس فجاء رجل فقال يا رسول الله اني حلقت قبل ان اذبح قال اذبح ولا حرج فجاء اخر فقال يا رسول الله اني نحرت قبل ان ارمي قال ارم ولا حرج قال فما سئل يومئذ عن شيء قبل شيء الا قال لا حرج حدثنا ابو عمار ثنا الوليد بن مسلم ح حدثنا هرملة بن يحيى المصري ثنا عبد الله بن وهب المصري ثنا ابن جريج عن ابي الزبير عن جابر قال رأيت رسول الله صلى الله عليه وسلم رمى جمرة العقبة ضحى واما بعد ذلك فبعد زوال الشمس حدثنا جبارة بن المغلس ثنا ابراهيم بن عثمان ابن ابي شيبة ابو شيبة عن الحكم عن مقسم عن ابن عباس ان رسول الله صلى الله عليه وسلم كان يرمي الجمار اذا زالت الشمس قيد رمحا او ذراع من مزينة صلى الظهر الخطبة يوم النحر حدثنا ابو بكر بن ابي شيبة وهناد بن السري ثنا ابو الاحوص عن سماك بن حرب عن عمرة عن سليمان بن عمرو بن الاحوص عن ابيه قال سمعت النبي صلى الله عليه وسلم يقول في حجة الوداع يا ايها الناس اي يوم احرم ثلاث مرات قالوا يوم الحج الاكبر قال فان دماءكم واموالكم واعراضكم بينكم حرام كحرمة يومكم هذا في شهركم هذا في بلدكم هذا الا لا يجني جان الا على نفسه لا يجني والد على ولده ولا مولود على والده الا ان الشيطان قد يئس ان يعبد في بلدكم هذا ولكن ستكون له طاعة في بعض ما تحتقرون من اعمالكم فيرضى بها الا وكل دم من دماء الجاهلية موضوع واول دم اضع منها دم الحرث بن عبد المطلب كان مسترضعا في بني ليث فقتلته هذيل الا وان كل ربا من ربا الجاهلية موضوع ولكم رؤوس اموالكم لا تظلمون ولا تظلمون الا هل بلغت ثلاث مرات قالوا نعم قال اللهم اشهد ثلاث مرات حدثنا محمد بن عبد الله بن نمير ثنا ابي عن محمد ابن اسحق عن عبد سلام عن الزهري عن محمد بن جبير بن مطعم عن ابيه قال قام رسول الله صلى الله عليه وسلم بالخيف من منى فقال نضر الله امرأ سمع مقالتي فبلغها فرب حامل فقه غير فقيه ورب حامل فقه الى من هو افقه منه ثلاث لا يغل قلب مؤمن اخلاص العمل لله والنصيحة لولاة المسلمين ولزوم جماعتهم فان دعوتهم تحيط من ورائهم حدثنا اسحق بن ابي شيبة ثنا زهير بن سليمان عن ابي اسحاق عن عمرو بن مرة عن عبد الله بن مسعود قال قال رسول الله صلى الله عليه وسلم وهو على ناقته المخضرمة بعرفات قالوا ان نزول اي يوم هذا واي شهر هذا واي بلد هذا قالوا هذا بلد حرام وشهر حرام ويوم حرام قال فان اموالكم ودماءكم عليكم حرام حرمة شهركم هذا في بلدكم هذا في يومكم هذا الا وانى فرطكم على الحوض واكاثر بكم الامم فلا تسودوا وجهي الا واني مستنقذ اناسا وممتنعين مني اناس فاقول يا رب اصحابي فيقول انك لا تدري ما احدثوا بعدك حدثنا هشام بن عمار ثنا صدقة بن خالد ثنا هشام بن الغاز قال سمعت نافعا يحدث عن ابن عمر ان رسول الله صلى الله عليه وسلم وقف بين الحربين الجمرات في الحجة التي حج فيها فقال للنبي صلى الله عليه وسلم اي يوم هذا قالوا يوم النحر قال فاي بلد هذا فقالوا هذا بلد الحرام قال فاي شهر هذا قالوا شهر الحرام قال هذا يوم الحج الاكبر ودماءكم واموالكم واعراضكم عليكم حرام كحرمة هذا البلد في هذا اليوم ثم قال هل بلغت قالوا نعم فطفق النبي صلى الله عليه وسلم يقول اللهم اشهد ثم وقع الناس فقالا هذه حجة الوداع زيارة البيت حدثنا بكر بن خلف ابو بشر ثنا يحيى بن سعيد ثنا سفيان حدثني محمد بن طارق عن طاوس وابو الزبير عن عائشة وابن عباس ان النبي صلى الله عليه وسلم اخر طواف الزيارة الى الليلة حدثنا هرملة بن يحيى ثنا ابن وهب ثنا ابن جريج

قوله

عن عطاء عن عبد الله بن عباس ان رسول الله صلى الله عليه وسلم لم يرمل في السبع الذي فاض فيه
قال عطاء لا يرمل فيه الشريد من زمزم حدثنا علي بن محمد ثنا عبيد الله بن موسى
عن عثمان بن الاسود عن محمد بن عبد الرحمن بن ابي بكر قال كنت عند ابن عباس فجاءه رجل
فقال من اين جئت قال من زمزم قال فشربت منها كما ينبغي قال فكيف قال اذا شربت منها
فاستقبل الكعبة واذكر اسم الله وتنفس ثلاثا وتضلع منها فاذا فرغت فاحمد الله عز وجل
فان رسول الله صلى الله عليه وسلم قال ايتنا بيننا وبين المنافقين لا يتضلعون من زمزم
حدثنا هشام بن عمار ثنا الوليد بن مسلم قال قال عبد الله بن المؤمل انه سمع ابا الزبير يقول سمعت
جابر بن عبد الله يقول سمعت رسول الله صلى الله عليه وسلم يقول ماء زمزم لما شرب له
[illegible] حدثنا عبد الرحمن حدثنا عبد الرحمن بن ابراهيم الدمشقي ثنا عمر بن عبد الواحد
عن الاوزاعي حدثني عثمان بن عطية حدثني نافع عن ابن عمر قال دخل رسول الله صلى الله عليه
وسلم يوم الفتح الكعبة ومعه بلال وعثمان بن ابي شيبة فاغلقوها عليهم من داخل فلما خرجوا
سألت بلالا ان صلى رسول الله صلى الله عليه وسلم حيث عرف انه صلى على وجهه حين دخل بين
العمودين عن يمينه فوليت نفسي الا اكون سألته كم صلى رسول الله صلى الله عليه وسلم
حدثنا عن محمد ثنا وكيع حدثني سفيان بن عبد الملك عن ابن ابي مليكة عن عائشة قالت
مات النبي صلى الله عليه وسلم وهو في حجري او قالت في نحري ورجعت وانا عند ابن عباس فقال اني ذاكرة
لك شيئا وقد تاب الله لك فعلمت اني اخاف ان اكون اعجلت شيئا من عندي [illegible]
حدثنا علي بن محمد ثنا عبد الله بن نمير ثنا عبيد الله عن نافع عن ابن عمر
قال استاذن العباس بن عبد المطلب رسول الله صلى الله عليه وسلم ان يبيت بمكة ليالي
منى من اجل سقايته فاذن له صلى الله عليه وسلم حدثنا علي بن محمد وعثمان بن ابي شيبة
قالا ثنا ابو معاوية عن اسمعيل بن مسلم عن عطاء عن عباس قال لم يرخص النبي صلى الله عليه
وسلم لاحد ان يبيت بمكة الا للعباس من اجل السقاية زاد ابن المحتسب حدثنا عثمان
بن ابي شيبة ثنا ابن ابي زائدة وعبدة ووكيع وابو معاوية قال وحدثنا علي بن محمد ثنا وكيع
وابو معاوية وحدثنا ابو بكر بن ابي شيبة ثنا حفص ابن غياث كلهم عن هشام بن عروة عن ابيه
عن عائشة قالت ان نزول الابطح ليس بسنة انما نزله رسول الله صلى الله عليه وسلم لان يكون
اسمح لخروجه حدثنا ابو بكر بن ابي شيبة ثنا عثمان وابو بكر بن هشام عن عمار بن رزيق عن الاعمش
عن ابراهيم عن الاسود عن عائشة قالت انما نزل النبي صلى الله عليه وسلم بالابطح لانه كان
اسمح لخروجه حدثنا محمد بن يحيى ثنا عبد الرزاق انبانا عبيد الله عن نافع عن ابن عمر قال كان
رسول الله صلى الله عليه وسلم وابو بكر وعثمان رضي الله عنهم ينزلون بالابطح [illegible]
حدثنا هشام بن عمار ثنا سفيان بن عيينة عن سليمان عن طاوس عن ابن عمر قال كان
المهاجرون يصدرون كلهم قال رسول الله صلى الله عليه وسلم لا ينفر احد حتى يكون آخر عهده بالبيت حدثنا يحيى
بن محمد ثنا وكيع ثنا ابراهيم بن يزيد عن طاوس عن ابن عمر قال نهى رسول الله صلى الله عليه وسلم ان ينفر
الرجل حتى يكون آخر عهده بالبيت باب [illegible] الحائض تنفر قبل ان تودع
حدثنا ابو بكر بن ابي شيبة ثنا سفيان بن عيينة عن الزهري عن عروة عن عائشة وحدثنا محمد بن رمح
انبانا الليث بن سعد عن ابن شهاب عن ابي سلمة وعروة عن عائشة قالت صفية بنت حيي حدثنا

افاضت قالت فذكرت ذلك لرسول الله صلى الله عليه وسلم فقال احابستنا هي فقلت انها قد افاضت
ثم حاضت بعد ذلك قال رسول الله صلى الله عليه وسلم فلتنفر حدثنا ابو بكر بن ابي شيبة وعلي بن محمد
قالا ثنا ابو معاوية ثنا الاعمش عن ابراهيم عن الاسود عن عائشة قالت ذكر رسول الله صلى الله عليه وسلم
صفية فقلت قد حاضت فقال عقرى حلقى ما اراها الا حابستنا فقلت يا رسول الله انها قد طافت قال فلا اذا
مروها فلتنفر حجة رسول الله صلى الله عليه وسلم حدثنا هشام بن عمار ثنا حاتم بن اسمعيل ثنا جعفر
بن محمد عن ابيه قال دخلنا على جابر بن عبد الله فلما انتهينا اليه سال عن القوم حتى انتهى الي فقلت انا محمد بن
علي بن الحسين فاهوى بيده الى راسي فحل زري الاعلى ثم حل زري الاسفل ثم وضع كفه بين ثديي
وانا يومئذ غلام شاب فقال مرحبا بك سل عما شئت فسالته وهو اعمى فجاء وقت الصلاة فقام في
ساجة ملتحف بها كلما وضعها على منكبيه رجع طرفاها اليه من صغرها ورداؤه الى جانبه على المشجب
فصلى بنا فقلت اخبرنا عن حجة رسول الله صلى الله عليه وسلم فقال بيده فعقد تسعا وقال ان رسول الله
صلى الله عليه وسلم مكث تسع سنين لم يحج فاذن في الناس في العاشرة ان رسول الله صلى الله عليه وسلم حاج
فقدم المدينة بشر كثير كلهم يلتمس ان ياتم برسول الله صلى الله عليه وسلم ويعمل بمثل عمله فخرج وخرجنا
معه فاتينا ذا الحليفة فولدت اسماء بنت عميس محمد بن ابي بكر فارسلت الى رسول الله صلى الله عليه وسلم
كيف اصنع قال اغتسلي واستثفري واحرمي فصلى رسول الله صلى الله عليه وسلم في المسجد ثم ركب القصوى حتى اذا
استوت به ناقته على البيداء قال جابر نظرت الى مد بصري بين يديه من راكب وماش عن يمينه مثل ذلك وعن
يساره مثل ذلك ومن خلفه مثل ذلك ورسول الله صلى الله عليه وسلم بين اظهرنا وعليه ينزل القرآن وهو
يعرف تاويله ما عمل به من شيء عملنا به فاهل بالتوحيد لبيك اللهم لبيك لبيك لا شريك لك لبيك
ان الحمد والنعمة لك والملك لا شريك لك واهل الناس بهذا الذي يهلون به فلم يرد رسول الله صلى الله عليه
وسلم عليهم شيئا منه ولزم رسول الله صلى الله عليه وسلم تلبيته قال جابر لسنا ننوي الا الحج لسنا نعرف
العمرة حتى اذا اتينا البيت معه استلم الركن فرمل ثلاثا ومشى اربعا ثم قام الى مقام ابراهيم فقال
واتخذوا من مقام ابراهيم مصلى فجعل المقام بينه وبين البيت فكان ابي يقول ولا اعلمه الا ذكره
عن النبي صلى الله عليه وسلم كان يقرا في الركعتين قل يا ايها الكافرون وقل هو الله احد ثم رجع الى
البيت فاستلم الركن ثم رجع من الباب الى الصفا حتى اذا دنا من الصفا قرا ان الصفا والمروة
من شعائر الله نبدا بما بدا الله به فبدا بالصفا فرقا عليه حتى راى البيت فكبر الله وهلله وحمده
وقال لا اله الا الله وحده لا شريك له له الملك وله الحمد يحيي ويميت وهو على كل شيء قدير لا اله
الا الله وحده لا شريك له نجز وعده ونصر عبده وهزم الاحزاب وحده ثم دعا بين ذلك وقال مثل
هذا ثلاث مرات ثم نزل الى المروة فمشى حتى اذا انصبت قدماه رمل في بطن الوادي حتى اذا صعدنا
مشى حتى اذا اتى المروة ففعل على المروة كما فعل على الصفا فلما كان آخر طواف على المروة
قال لو اني استقبلت من امري ما استدبرت لم اسق الهدي وجعلتها عمرة فمن كان منكم ليس معه
هدي فليحلل فليجعلها عمرة فحل الناس كلهم وقصروا الا النبي صلى الله عليه وسلم ومن كان معه
هدي فقام سراقة بن مالك بن جعشم فقال يا رسول الله العامنا هذا او لابد الابد قال
فشبك رسول الله صلى الله عليه وسلم اصابعه في الاخرى قال دخلت العمرة في الحج هكذا مرتين لا
بل لابد ابد قال وقدم علي ببدن النبي صلى الله عليه وسلم فوجد فاطمة ممن حل ولبست ثيابا
صبيغا واكتحلت فانكر ذلك عليها علي فقالت امرني ابي بهذا فكان علي رضي الله عنه يقول
بالعراق فذهبت الى رسول الله صلى الله عليه وسلم محرشا على فاطمة في الذي صنعته مستفتيا رسول

الله صلى الله عليه وسلم في الذي ذكرت عنه وانكرت ذلك عليها فقال صدقت صدقت ماذا قلت
حين فرضت الحج قلت اللهم اني أهل بما اهل به رسولك قال فان معي الهدي فلا تحلل قال
وكان جماعة الهدي الذي جاء به علي من اليمن والذي اتى به النبي صلى الله عليه وسلم مائة
ثم حل الناس كلهم وقصروا الا النبي صلى الله عليه وسلم ومن كان معه الهدي فلما كان يوم التروية
توجهوا الى منى اهلوا بالحج فركب النبي صلى الله عليه وسلم فصلى بمنى الظهر والعصر والمغرب والعشاء
والصبح ثم مكث قليلا حتى طلعت الشمس وامر بقبة من شعر فضربت له بنمرة فسار رسول الله
صلى الله عليه وسلم لا يشك قريش الا انه واقف عند المشعر الحرام والمزدلفة كما كانت قريش
تصنع في الجاهلية فاجاز رسول الله صلى الله عليه وسلم حتى اذا عرفة فوجد القبة قد ضربت
له بنمرة فنزل بها حتى اذا زاغت الشمس امر بالقصوى فرحلت له فركب حتى اتى بطن الوادي
فخطب الناس فقال ان دماءكم واموالكم عليكم حرام كحرمة يومكم هذا في شهركم هذا الا ان
كل شيء من امر الجاهلية موضوع تحت قدمي هذه ودماء الجاهلية موضوع واول دم اضعه
دم ربيعة بن الحارث كان مسترضعا في بني سعد موضوع واول ربا اضع ربا العباس بن عبد المطلب فانه
موضوع كله فاتقوا الله في النساء فانكم اخذتموهن بامانة الله واستحللتم فروجهن بكلمة الله
وان لكم عليهن الا يوطئن فرشكم احدا تكرهونه فان فعلن ذلك فاضربوهن ضربا غير مبرح ولهن
عليكم رزقهن وكسوتهن بالمعروف وقد تركت فيكم ما لن تضلوا ان اعتصمتم به كتاب الله
وانتم مسؤولون عني فما انتم قائلون قالوا نشهد انك قد بلغت وادّيت فقال باصبعه السبابة
الى السماء وينكبها الى الناس اللهم اشهد اللهم اشهد ثلاث مرات ثم ركب رسول الله صلى الله
عليه وسلم حتى اتى الموقف فجعل يطن ناقته الى الصخرات وجعل حبل المشاة بين يديه واستقبل
القبلة فلم يزل واقفا حتى غربت الشمس وذهبت الصفرة قليلا حين غاب القرص واردف اسامة
بن زيد خلفه فدفع رسول الله صلى الله عليه وسلم وقد شق القصوى بالزمام حتى ان راسها ليصيب
مورك رحله ويقول بيده اليمنى ايها الناس السكينة السكينة كلما اتى حبلا من الحبال ارخى لها
قليلا حتى تصعد ثم اتى المزدلفة فصلى بها المغرب والعشاء باذان واحد واقامتين ولم يصل بينهما
شيئا ثم اضطجع رسول الله صلى الله عليه وسلم حتى طلع الفجر وصلى الفجر حين تبين له الصبح باذان
واقامة ثم ركب القصوى حتى اتى المشعر الحرام فرقا عليه فحمد الله وكبره وهلله فلم يزل واقفا حتى
اسفر جدا ثم دفع قبل ان تطلع الشمس واردف الفضل بن عباس وكان رجلا حسن الشعر ابيض وسيم
فلما دفع رسول الله صلى الله عليه وسلم فر الظعن يجرين فطفق الفضل ينظر اليمين فوضع رسول الله
صلى الله عليه وسلم يده من الشق الآخر وصرف الفضل وجهه من الشق الآخر فنظر حتى ان محسر حرك
قليلا ثم سلك الطريق الوسطى التي تخرجك على الجمرة الكبرى حتى اتى الجمرة التي عند الشجرة فرمى بسبع
حصيات يكبر مع كل حصاة منها مثل حصى الخذف ورمى من بطن الوادي ثم انصرف الى المنحر فنحر ثلاثا
وستين بدنة بيده واعطى عليا فنحر ما غبر واشركه في هديه ثم امر من كل بدنة ببضعة فجعلت
في قدر فطبخت فاكلا من لحمها وشربا من مرقها ثم افاض رسول الله صلى الله عليه وسلم الى البيت
فصلى بمكة الظهر واتى بني عبد المطلب وهم يسقون على زمزم فقال انزعوا بني عبد المطلب لولا ان
يغلبكم الناس على سقايتكم لنزعت معكم فناولوه دلوا فشرب منه حدثنا ابو بكر ابن ابي شيبة
ثنا محمد بن بشر العبدي عن محمد بن عمرو حدثني يحيى بن عبد الرحمن بن حاطب عن عائشة قالت خرجنا
مع النبي صلى الله عليه وسلم للحج على انواع ثلاثة فمنا من اهل بحج وعمرة معا ومنا من اهل بحج مفرد

وهنا من اهل بعمرة مفردة فمن كان اهل بحج وعمرة معا لم يحلل من شئ ما حرم منه حتى يقضي مناسك الحج ومن اهل بالحج مفردا لم يحلل من شئ ما حرم منه حتى يقضي مناسك الحج ومن اهل بعمرة متمتعة فطاف بالبيت وبين الصفا والمروة حل ما حرم منه حتى يستقبل حجا حدثنا القاسم بن محمد بن عباد المهلبي ثنا عبد الله بن نافع ثنا سفيان قال حج رسول الله صلى الله عليه وسلم ثلاث حجات حجتين قبل ان يهاجر وحجة بعد ما هاجر الى المدينة وقرن مع حجته عمرة واجتمع ما جاء به النبي صلى الله عليه وسلم وما جاء به علي ما ئة بدنة منها جمل لابي جهل في انفه برة من فضة فنحرها النبي صلى الله عليه وسلم وما جاء به علي ما ئة ببدنه ثلاثة وستين ونحر علي ما غبر قيل له من ذكره قال جعفر عن ابيه عن جابر وابن ابي ليلى عن الحكم عن مقسم عن ابن عباس ثابت ——— المحصر حدثنا ابو بكر ابن ابي شيبة ثنا يحيى بن سعيد وابن علية عن حجاج بن ابي عثمان حدثني يحيى بن ابي كثير حدثني عكرمة حدثني الحجاج بن عمرو الانصاري قال سمعت النبي صلى الله عليه وسلم يقول من كسر او عرج فقد حل وعليه حجة اخرى تحدث به ابن عباس وابا هريرة فلا صدق حدثنا سلمة بن شبيب حدثنا عبد الرزاق انبانا معمر عن يحيى بن ابي كثير عن عكرمة عن عبد الله بن رافع مولى ام سلمة ثنا الحجاج بن عمرو عن حبيل المحرم فقال قال رسول الله صلى الله عليه وسلم من كسر او مرض او عرج فقد حل وعليه الحج من قابل قال عكرمة فحدثت به ابن عباس وابا هريرة فلا صدق قال عبد الرزاق فوجدته في كتيب هشام فاتيت به معمرا فقرا علي فاقال فرات عليه [illegible] حدثنا ابو بكر بن ابي شيبة ثنا يحيى بن سعيد وابن علية عن حجاج عن ابي عثمان حدثني يحيى بن ابي كثير حدثني عكرمة حدثنا محمد بن بشار ومحمد بن الوليد قالا ثنا محمد بن جعفر ثنا عبد الرحمن بن الاصبهاني عن عبيد الله بن معقل قال قعدت الى كعب بن عجرة في المسجد فسالته عن فدية من صيام او صدقة او نسك فقال كعب فيّ انزلت كان بي اذى من رأسي فحملت الى رسول الله صلى الله عليه وسلم والقمل يتناثر من علي وجهي فقال ما كنت ارى الجهد بلغ بك ما ارى احلق راسك قلت نعم قال فانزلت هذه الاية فقدية من صيام او صدقة او نسك قال فالصوم ثلاثة ايام والصدقة على ستة مساكين لكل مسكين نصف صاع من طعام والنسك شاة حدثنا عبد الرحمن بن ابراهيم ثنا عبد الله بن نافع عن اسامة بن زيد عن محمد بن كعب عن كعب بن عجرة قال امرني النبي صلى الله عليه وسلم او اتيته ان احلق راسي واصوم ثلاثة ايام او اطعم ستة مساكين وقد قال ان لنسيكة شاة الحجامة للمحرم حدثنا محمد بن الصباح انبانا سفيان بن عيينة عن يزيد بن ابي زياد عن مقسم عن ابن عباس ان رسول الله صلى الله عليه وسلم احتجم وهو محرم حدثنا ابو بكر بن خلفا ابو بشر محمد بن ابي الطفيل عن ابن خثيم عن ابي الزبير عن جابر ان النبي صلى الله عليه وسلم احتجم وهو محرم من رعصفا حدثنا ما يد فيس وهو بالمحرم حدثنا علي بن محمد ثنا وكيع ثنا حماد بن سلمة عن ثابت عن ابي رافع النبهي عن سعيد بن جبير عن ابن عمر ان النبي صلى الله عليه وسلم كان يدهن راسه بالزيت وهو محرم غير المعيب المحرم يموت حدثنا علي بن محمد ثنا وكيع ثنا سفيان عن عمرو بن دينار عن سعيد بن جبير عن ابن عباس ان رجلا وقصته ناقته وهو محرم فقال النبي صلى الله عليه وسلم اغسلوه بماء وسدر وكفنوه في ثوبيه ولا تحنطوه ولا تخمروا وجهه ولا راسه فانه يبعث يوما القيامة ملبيا حدثنا علي بن محمد ثنا وكيع ثنا شعبة عن ابي بشر عن سعيد بن جبير عن ابن عباس مثله الا انه قال اقعصته راحلته ولم يقل غير وجهه ثنا ابو بكر ثنا يزيد ثنا سعيد

بصيده المحرم حدثنا علي بن محمد ثنا وكيع عن جرير بن حازم عن عبد الله بن عبيد بن
عمير عن عبد الرحمن بن ابي عمار عن جابر بن عبد الله قال جعل رسول الله صلى الله عليه وسلم
في الصنع يصيبه المحرم كبشا وجعله من الصيد حدثنا محمد بن موسى القطان ثنا اسحاق
يزيد بن وهب ثنا مروان بن معاوية الفزاري ثنا علي بن عبد العزيز بن ثنا حسين المعلم
عن ابي المهزم عن ابي هريرة ان رسول الله صلى الله عليه وسلم قال في بيض النعام يصيبه المحرم
ثمنه حدثنا المحرم حدثنا ابو بكر بن ابي شيبة ومحمد بن بشار ومحمد بن المثنى ومحمد
بن الوليد قالوا ثنا محمد بن جعفر ثنا شعبة قال سمعت قتادة يحدث عن سعيد بن المسيب
عن عائشة ان النبي صلى الله عليه وسلم قال خمس فواسق يقتلن في الحل والحرم الحية
والغراب الابقع والفارة والكلب العقور والحداة حدثنا علي بن محمد ثنا عبد الله بن
نمير عن عبيد الله عن نافع عن ابن عمر قال قال رسول الله صلى الله عليه وسلم خمس من الدواب
لا حرج على من قتلهن في قتلهن وهو محرم العقرب والغراب والحداة والفارة والكلب
العقور حدثنا ابو كريب ثنا محمد بن فضيل عن يزيد بن ابي زياد عن ابن ابي نعم عن ابن عبد
عن النبي صلى الله عليه وسلم انه قال يقتل المحرم الحية والعقرب والسبع العادي والكلب
العقور والفارة الفويسقة فقيل له لم قيل لها الفويسقة قال لان رسول الله صلى الله
عليه وسلم استيقظ لها وقد احدثت الفتيلة لتحرقنا البيت ما يخفى عليه المحرم
حدثنا ابو بكر بن ابي شيبة وهشام بن عمار قالا ثنا سفيان بن عيينة وحدثنا
محمد بن رمح انبانا الليث بن سعد جميعا عن ابن شهاب الزهري عن عبيد الله بن عبد الله
عن ابن عباس قال انا المتعب بن جثامة قال من بي رسول الله صلى الله عليه وسلم وانا بالابواء
او بودان فاهديت له حمار وحش فرده علي فلما رأى في وجهي الكراهية قال ليس بنا رده
عليك ولكنا حرم حدثنا عثمان بن ابي شيبة ثنا عمران بن محمد بن ابي ليلى عن ابيه عن
عبد الكريم عن عبد الله بن الحرث عن ابن عباس عن علي بن ابي طالب قال انا النبي صلى
الله عليه وسلم بلحم صيد وهو محرم فلم ياكله الرجل نسيه في ثلاث اذا اصيد له
حدثنا هشام بن عمار ثنا سفيان بن عيينة عن يحيى بن سعيد عن محمد بن ابراهيم التيمي
عن عيسى بن طلحة بن عبيد الله ان النبي صلى الله عليه وسلم اعطاه حمار وحش وامره ان
يعرقه في الرفاق وهم محرمون حدثنا محمد بن يحيى ثنا عبد الرزاق انا معمر عن يحيى
ابن ابي كثير عن عبد الله بن ابي قتادة عن ابيه قال خرجت مع رسول الله صلى الله عليه
وسلم زمن الحديبية فامرنا اصحابه ولم احرم فرابت حمارا فحملت عليه فاصطدته فذكرت
شانه لرسول الله صلى الله عليه وسلم وذكرت اني لم اكن احرمت وانما اصطدته
لك فامر النبي صلى الله عليه وسلم اصحابه فاكلوا ولم ياكل منه حين اخبره انما اصطدته
له قال يحيى وحدثني حدثنا محمد بن رمح انبانا الليث بن سعد عن ابن شهاب عن عروة بن الزبير
وعمرة بنت عبد الرحمن ان عائشة زوج النبي صلى الله عليه وسلم قالت كان رسول الله
صلى الله عليه وسلم يهدي من المدينة فاقبل قلائد يهديه ثم لا يجتنب شيئا مما يجتنب المحرم
حدثنا ابو بكر بن ابي شيبة ثنا ابو معاوية عن الاعمش عن ابراهيم عن الاسود عن عائشة
زوج النبي صلى الله عليه وسلم قالت كنت افتل الفلائد يهدي النبي صلى الله عليه وسلم
فيقلد هديه ثم يبعث به ثم يقيم لا يجتنب شيئا مما يجتنبه المحرم تقليد الغنم

حدثنا ابو بكر بن ابي شيبة وعلي بن محمد قالا نا ابو معاوية عن الاعمش عن ابراهيم عن الاسود
عن عائشة قالت اهدى رسول الله صلى الله عليه وسلم مرة غنما الى البيت فقالوا ما
اشعارا البدن حدثنا ابو بكر بن ابي شيبة وعلي بن محمد قالا نا وكيع عن هشام الدستوائي
عن قتادة عن ابي حسان الاعرج عن ابن عباس ان النبي صلى الله عليه وسلم اشعر الهدي في الايمن
وامامطه عنه الدم قال علي في حديثه بذي الحليفة وقلده نعلين حدثنا ابو بكر ابن
ابي شيبة نا حماد بن خالد عن فليح عن القاسم عن عائشة ان النبي صلى الله عليه وسلم قلد واشعر
وارسل بها ولم يجتنب ما يجتنب المحرم من اجل انه بدنة حدثنا محمد بن الصباح انا سفيان بن
عيينة عن عبد الكريم عن مجاهد عن ابن ابي ليلى عن علي رضي الله عنه قال امرني رسول الله صلى
الله عليه وسلم ان اقوم على بدنه وان اقسم جلالها وجلودها وان لا اعطي الجازر منها
شيئا قال نحن نعطيهم من عندنا حدثنا ابو بكر بن ابي شيبة وعلي
بن محمد قالا نا وكيع عن سفيان عن ابن ابي ليلى عن الحكم عن مقسم عن ابن عباس ان النبي
صلى الله عليه وسلم اهدى في بدنه جملا لابي جهل في انفه برة من فضة حدثنا ابو بكر بن ابي
شيبة نا عبد الله انا موسى بن عبيدة عن اياس بن سلمة بن الاكوع عن ابيه ان النبي صلى الله
عليه وسلم كان في بدنه جمل اهدى بها من ابي جهل حدثنا محمد بن عبد الله بن
نمير نا يحيى بن يمان عن سفيان عن عبيد الله عن نافع عن ابن عمر ان النبي صلى الله عليه وسلم
اشترى هديه من قديد ركوب البدن حدثنا ابو بكر بن ابي شيبة نا وكيع عن سفيان
الثوري عن ابي الزناد عن الاعرج عن ابي هريرة ان النبي صلى الله عليه وسلم راى رجلا يسوق
بدنة فقال اركبها قال انها بدنة قال اركبها ويحك حدثنا علي بن محمد نا وكيع عن هشام
صاحب الدستوائي عن قتادة عن انس بن مالك ان النبي صلى الله عليه وسلم مر على بدنة
فقال اركبها قال انها بدنة قال اركبها فاركبها في الثالثة او في الرابعة مع النبي صلى الله عليه وسلم
في هذه قال الحدثني اذا اعتصب حدثنا ابو بكر بن ابي شيبة نا محمد بن بشر العبدي نا
سعيد بن ابي عروبة عن قتادة عن سنان بن سلمة عن ابن عباس ان رسول الله صلى
الله عليه وسلم كان يبعث معه البدن ثم يقول اذا عطبت منها شيء فخشيت عليه
موتا فانحرها ثم اغمس نعلها في دمها ثم اضرب صفحتها ولا تطعم منها انت ولا احد من اهل
رفقتك حدثنا ابو بكر بن ابي شيبة وعلي بن محمد وعمرو بن عبد الله قالوا نا وكيع عن هشام
بن عروة عن ابيه عن ناجية الخزاعي قال لعمرو في حديثه وكان صاحب بدن النبي صلى الله عليه
وسلم قال قلت يا رسول الله كيف اصنع بما عطب من البدن قال انحرها ثم اغمس نعله في دمها
ثم اضرب صفحته وخل بينه وبين الناس فليأكلوه حدثنا ابو بكر بن ابي
شيبة نا عبيدة بن يونس عن عمرو بن شعيب عن ابي حسين عن عثمان بن عروة عن عقبة بن رؤبة
قال قلت يا رسول الله صلى الله عليه وسلم وابو بكر وعمر وما يدعى رباع مكة اتنزل في
احناج نكن ومن استغنى نكن فنزل مكة حدثنا عبيد بن محمد المصري نا ابو
الليث بن سعد اخبرني جعفر عن محمد بن مسلم انه قال ان ابا سلمة بن عبد الرحمن بن عوف
اخبره ان عبد الله بن عدي بن الخيار قال له رايت رسول الله صلى الله عليه وسلم وهو على
راحلته واقف بالحزورة يقول والله انك لخير ارض الله واحب ارض الله الي ولولا اني اخرجت
منك ما خرجت حدثنا محمد بن عبد الله ابن نمير نا يونس بن بكير نا محمد بن اسحق نا ابان

بن صالح عن الحسن بن مسلم بن يناق عن صفية بنت شيبة قالت سمعت النبي
صلى الله عليه وسلم يخطب عام الفتح فقال يا ايها الناس ان الله حرم مكة يوم خلق
السموات والارض فهي حرام الى يوم القيمة لا يعضد شجرها ولا ينفر صيدها ولا يؤخذ
عطنها الا منشد فقال العباس الا الاذخر فانه للبيوت والقبور فقال رسول الله صلى
الله عليه وسلم الا الاذخر حدثنا ابو بكر بن ابي شيبة ثنا علي بن مسهر وابن الفضيل
عن يزيد بن ابي زياد انبانا عبد الرحمن بن سابط عن عياش بن ابي ربيعة المخزومي قال
قال رسول الله صلى الله عليه وسلم لا تزال هذه الامة بخير ما عظموا هذه الحرمة حق
تعظيمها فاذا ضيعوا ذلك هلكوا فضل المدينة حدثنا ابو بكر بن ابي شيبة
ثنا عبد الله بن نمير وابو اسامة عن عبيد الله بن عمر عن خبيب بن عبد الرحمن عن حفص
بن عاصم عن ابي هريرة قال قال رسول الله صلى الله عليه وسلم ان الايمان ليأرز الى المدينة
كما تأرز الحية الى جحرها حدثنا ابو بكر بن خلف ومعاذ بن هشام ثنا ابي عن ايوب
عن نافع عن ابن عمر قال قال رسول الله صلى الله عليه وسلم من استطاع ان يموت بالمدينة
فليفعل فاني اشهد لمن مات بها حدثنا ابو مروان محمد بن عثمان العثماني ثنا عبد
العزيز بن ابي حازم عن العلاء بن عبد الرحمن عن ابيه عن ابي هريرة ان النبي صلى الله عليه
وسلم قال اللهم ان ابراهيم خليلك ونبيك وانك حرمت مكة على لسان ابراهيم اللهم
وانا عبدك ونبيك واني احرم ما بين لابتيها قال ابو مروان لابتيها حرم المدينة
حدثنا ابو بكر بن ابي شيبة ثنا عبدة بن سليمان عن محمد بن عمرو عن ابي سلمة عن ابي هريرة
قال قال رسول الله صلى الله عليه وسلم من اراد اهل المدينة بسوء اذابه الله عز وجل كما
يذوب الملح في الماء حدثنا هناد بن السري ثنا عبدة عن محمد بن اسحق عن عبد الله بن
مكيف قال سمعت انس بن مالك يقول ان رسول الله صلى الله عليه وسلم قال ان احد جبل
يحبنا ونحبه وهو على ترعة من ترع الجنة قال الكعبة حدثنا ابو بكر بن ابي
شيبة ثنا المحاربي عن الشيباني عن واصل الاحدب عن شقيق قال بعث رجل معي بدراهم
هدية الى البيت قال فدخلت البيت وشيبة جالس على كرسي فناولته اياها فقال
الك هذه قلت لا ولو كانت لي لم آتك بها قال اما لئن قلت ذاك لقد جلس عمر بن الخطاب
مجلسك الذي انت فيه فقال لا اخرج حتى اقسم مال الكعبة بين فقراء المسلمين قلت
ما انت بفاعل قال لا فعلن قال ولم ذاك قلت لان النبي صلى الله عليه وسلم قد
رأى مكانك وابو بكر وهما احوج منك الى المال فلم يحركاه فقام كما هو فخرج صوم
شهر رمضان بمكة حدثنا محمد بن ابي عمر العدني ثنا عبد الرحيم بن زيد العمي عن
ابيه عن سعيد بن جبير عن ابن عباس قال قال رسول الله صلى الله عليه وسلم من ادرك
رمضان بمكة فصامه وقام ما تيسر له كتب الله له مائة الف شهر رمضان فيما سواها
وكتب الله له بكل يوم عتق رقبة وبكل ليلة عتق رقبة وبكل يوم حملان فرس في سبيل الله
وفي كل يوم حسنة وفي كل ليلة حسنة الطواف في مطر حدثنا محمد بن ابي عمر العدني
ثنا داود بن عجلان قال طفنا مع ابي عقال في مطر فلما قضينا طوافنا اتينا خلف المقام فقال
طفت مع انس بن مالك في مطر فلما قضينا الطواف اتينا المقام فصلينا ركعتين فقال انس
اسعوا العمل فقد غفر لكم هكذا قال لنا رسول الله صلى الله عليه وسلم وطفنا معه في مطر

الحج ما يسيا حدثنا اسمعيل بن جعفر الانصاري ثنا يحيى بن ايمان عن حمزة بن حبيب الزيات عن حمران بن اعين عن ابي الطفيل عن ابي سعيد قال حج النبي صلى الله عليه وسلم واصحابه مشاة من المدينة الى مكة وقال ارملوا اوساطكم بازركم واشتوا اضطبع الجزولة

ابواب الاضاحي عن رسول الله صلى الله عليه وسلم

حدثنا نصر بن علي الجهضمي حدثني ابي وحدثنا محمد بن بشار ثنا محمد بن جعفر قالا ثنا شعبة قال سمعت قتادة يحدث عن انس بن مالك ان رسول الله صلى الله عليه وسلم كان يضحي بكبشين املحين اقرنين ويسمي ويكبر ولقد رايته يذبح بيده واضعا قدمه على صفاحهما حدثنا حجاج بن عمار ثنا اسمعيل بن عياش ثنا محمد بن اسحق عن يزيد بن ابي حبيب عن ابي عياش الزرقي عن جابر بن عبد الله قال ضحى رسول الله صلى الله عليه وسلم بوم عيد بكبشين فقال حين وجههما وجهت وجهي للذي فطر السموات والارض حنيفا وما انا من المشركين ان صلاتي ونسكي ومحياي ومماتي لله رب العالمين لا شريك له وبذلك امرت وانا اول المسلمين اللهم منك ولك عن محمد وامته حدثنا محمد بن يحيى ثنا عبد الرزاق انا الثوري عن عبد الله بن محمد بن عقيل عن ابي سلمة عن عائشة او عن ابي هريرة ان رسول الله صلى الله عليه وسلم كان اذا اراد ان يضحي اشترى كبشين عظيمين سمينين اقرنين املحين موجوئين فذبح احدهما عن امته لمن شهد بالتوحيد وشهد له بالبلاغ وذبح الاخر عن محمد وآل محمد صلى الله عليه وسلم

الاضاحي هي واجبة هي ام لا

حدثنا ابو بكر بن ابي شيبة ثنا زيد بن الحباب ثنا عبد الله بن عياش ثنا عبد الرحمن الاعرج عن ابي هريرة ان رسول الله صلى الله عليه وسلم قال من كان له سعة ولم يضح فلا يقربن مصلانا حدثنا هشام بن عمار ثنا اسمعيل بن عياش ثنا ابن عون عن محمد بن سيرين قال قال ابن عمر عن الضحايا او اجبة هي قال ضحى رسول الله صلى الله عليه وسلم والمسلمون من بعده وجرت بها السنة حدثنا هشام بن عمار ثنا اسمعيل بن عياش ثنا الحجاج بن ارطاة عن جبير بن نحير قال قال ابن عمر فذكر مثله سواء حدثنا ابو بكر بن ابي شيبة ثنا معاذ بن معاذ عن ابن عون قال انبانيه ابو رملة عن مخنف بن سليم قال ذكروا او قال شهدنا النبي صلى الله عليه وسلم بعرفة فقال يا ايها الناس ان على اهل كل بيت في كل عام اضحية وعتيرة اتدرون ما العتيرة هي التي يسميها الناس الرجبية

حدثنا عبد الرحمن بن ابراهيم الدمشقي ثنا عبد الله بن نافع حدثني ابو المثنى عن هشام بن عروة عن ابيه عن عائشة ان النبي صلى الله عليه وسلم قال ما عمل ابن آدم يوم النحر عملا احب الى الله عز وجل من هراقة دم وانه ليأتي يوم القيمة بقرونها واظلافها واشعارها وان الدم ليقع من الله بمكان قبل ان يقع الارض فطيبوا بها نفسا حدثنا محمد بن خلف العسقلاني ثنا آدم بن ابي اياس ثنا سلام بن مسكين ثنا عايذ الله عن ابي داود عن زيد بن ارقم قال قال اصحاب رسول الله صلى الله عليه وسلم يا رسول الله ما هذه الاضاحي قال سنة ابيكم ابراهيم قالوا فما لنا فيها يا رسول الله قال بكل شعرة حسنة قالوا والصوف يا رسول الله قال بكل شعرة حسنة ما يستحب من الاضاحي حدثنا محمد بن عبد الله بن نمير ثنا حفص بن غياث عن جعفر بن محمد عن ابيه عن ابي سعيد قال ضحى رسول الله صلى الله عليه وسلم بكبش اقرن يحيد يأكل في سواد ويمشي في سواد حدثنا عبد الرحمن بن ابراهيم ثنا محمد بن شعيب

... سعيد بن عبد الرحمن ثنا بوسف بن ميسرة بن حلبس قال خرجت مع أبي سعيد الخدري وهو صاحب
... صلى الله عليه وسلم الى سباء الضحايا قال يوسف فاشار أبو سعيد الى كبش أعظم كبش في الرعيل
... فاشتراه وجيء به فقال اشتريت هذا كأنه كبش رسول الله صلى الله عليه وسلم حدثنا
... بن عثمان الدمشقي ثنا أبو الوليد بن مسلم ثنا أبو عمرو ثابت انه سمع سليم ابن عامر يحدث عن
... انه قال على ان رسول الله صلى الله عليه وسلم قال لخير الكفن الحلة وخير الضحايا الكبش الأقرن
من لم يضح فليس منا
... ثنا هدبة بن عبد الوهاب ثنا الفضل بن موسى انا الحسين بن واقد عن عطاء بن ابي رباح عن عكرمة
... عن ابن عباس قال كنا مع رسول الله صلى الله عليه وسلم في سفر فحضر الاضحى فاشتركنا في الجزور
... السبع عن شبعة . حدثنا محمد بن يحيى ثنا عبد الرزاق عن معمر قال ابن شهاب عن ابي الزبير
... عن جابر قال ضحينا بالجدي بينه مع النبي صلى الله عليه وسلم البدنة عن شبعة والبقرة عن
... سبعة . حدثنا عبد الرحمن بن ابراهيم ثنا الوليد بن مسلم ثنا الاوزاعي عن يحيى بن ابي
... كثير عن ابي سلمة عن ابي هريرة قال ذبح رسول الله صلى الله عليه وسلم عن اعز من بباته
... وذبح ابو بكر بعده بنسمة . حدثنا هناد بن السري ثنا ابو بكر بن عياش عن عمرو بن ميمون
... عن ابن الازدي عن ابن عباس قال قلت الابل على عهد رسول الله صلى الله عليه وسلم فامرهم
... ان ينحروا النفر حدثنا احمد بن عمرو بن السرح المصري ابو طاهر انا ابو شريح عن ابن شهاب عن عمرة
... عن عائشة ان رسول الله صلى الله عليه وسلم نحر عن آل محمد في حجة الوداع بقره واحدة
كما تجزي من الغنم عن البدنة . حدثنا محمد بن معمر ثنا محمد بن بكر
... البرساني ثنا ابن جريج قال قال عطاء الخراساني عن ابن عباس ان النبي صلى الله عليه وسلم
... ضحى فقال ان علي بدنة وانا موسر لها ولا احدها فاشتريها فامره النبي صلى الله عليه
... وسلم ان يبتاع سبع شياة فيذبحهن . حدثنا ابو كريب ثنا المحاربي وعبدة ووكيع عن
... عبيد الله الثوري عن سعيد بن مسروق قال وحدثنا سفيان عن علي عن زاذان عن سعيد بن مسروق
... عن عبابة بن رفاعة عن رافع بن خديج . قال كنا مع رسول الله صلى الله عليه وسلم ونحن بذي
... الحليفة من تهامة فاصبنا ابلا وغنما فعجلوا لقوه فاعتبنا القدور قبل ان تقسم فاتانا رسول
... الله صلى الله عليه وسلم فامر بها فاكفئت ثم عد العشر بعشرة من الغنم بالبعير
... محمد بن الصباح حدثنا محمد بن ربيع انا اللبث بن سعد عن يزيد بن ابي حبيب عن ابي الخير عن عقبة
... بن عامر الجهني ان رسول الله صلى الله عليه وسلم اعطاه غنما فقسمها على اصحابه ضحايا فبقي عتود
... فذكره لرسول الله صلى الله عليه وسلم فقال ضح به انت . حدثنا عبد الرحمن بن ابراهيم ثنا آدم
... بن عياض حدثني محمد بن ابي يحيى مولى آل اسلميين عن امه قالت حدثتني امة بلال بنت هلال عن
... ابيها ان رسول الله صلى الله عليه وسلم قال يجوز الجذع من الضأن اضحية . حدثنا
... محمد بن يحيى ثنا عبد الرزاق انا الثوري عن عاصم بن كليب عن ابيه قال كنا مع رجل من اصحاب
... رسول الله صلى الله عليه وسلم يقال له مجاشع من بني سليم فعز بنا الغنم فامرنا منادينا فنادى
... ان رسول الله صلى الله عليه وسلم كان يقول ان الجذع يوفي مما توفي منه الثنية . حدثنا هارون
... بن حيان ثنا عبد الرحمن بن عبد الله انا زهير عن ابي الزبير عن جابر قال قال رسول الله صلى الله
... عليه وسلم لا تذبحوا الا مسنة الا ان يعسر عليكم فتذبحوا جذعة من الضأن . باب
... ما يكره ان يضحى به . حدثنا محمد بن الصباح ثنا ابو بكر بن عياش عن ابي اسحق عن شريح بن النعمان

عن علي قال نهى رسول الله صلى الله عليه وسلم ان يضحى بمقابلة او مدابرة او شرقاء
او خرقاء او جدعاء حدثنا عثمان بن ابي شيبة نا وكيع نا سفيان عن سلمة بن كهيل عن حجية
بن عدي عن علي رضي الله عنه قال امرنا رسول الله صلى الله عليه وسلم ان نستشرف العين
والاذن حدثنا محمد بن بشار نا يحيى بن سعيد ومحمد بن جعفر وعبد الرحمن وابو داود
وابن ابي عدي وابو الوليد قالوا نا شعبة قال سمعت سليمان بن عبد الرحمن قال سمعت
عتبة بن فيروز قال قلت للبراء بن عازب حدثني ما كرهه او نهى عنه رسول الله صلى الله عليه وسلم
من الاضاحي فقال قال رسول الله صلى الله عليه وسلم هكذا بيده ويدي اقصر من يده
اربع لا يجزين في الاضاحي العوراء البين عورها والمريضة البين مرضها والعرجاء البين
ضلعها والكسير التي لا تنقي قال فاني اكره ان يكون نقص في الاذن قال فما كرهت منه
فدعه ولا تحرمه على احد حدثنا حميد بن مسعدة نا خالد بن الحرث نا شعبة عن قتادة
انه ذكر انه سمع جريا يحدث انه سمع عليا رضي الله عنه يحدث ان رسول الله صلى الله عليه وسلم
نهى ان يضحى بأعضب القرن والاذن [illegible] من اشترى محيرة فاضاحيا عنده شتى حدثنا
محمد بن يحيى ومحمد بن عبد الملك ابو بكر قالا نا عبد الرزاق عن الثوري عن جابر بن يزيد
عن محمد بن قرظة الانصاري عن ابي سعيد الخدري قال استعنا كبشا نضحي به فاصابت الذئب
من اليته فسألنا النبي صلى الله عليه وسلم فامرنا ان نضحي به [illegible]
اهله حدثنا عبد الرحمن من ابراهيم نا ابن ابي فديك حدثني ضحاك بن عثمان عن عمارة
بن عبد الله بن صياد عن عطاء بن يسار قال سألت ابا ايوب الانصاري كيف كانت الضحايا على
عهد رسول الله صلى الله عليه وسلم فقال كان الرجل في عهد رسول الله صلى الله عليه وسلم يضحي بالشاة
عنه وعن اهل بيته فيأكلون ويطعمون حتى تباهى الناس فصار كما ترى حدثنا اسحق بن منصور انا
عبد الرحمن بن مهدي وعلي بن يوسف وحدثنا محمد بن يحيى حدثنا محمد بن [illegible] عن سفيان الثوري
عن سيار عن الشعبي عن ابي برزة قال علي الجعد قال علمت من السنة كان اهل البيت يضحون
بالشاة والشاتين فالان يبخلنا جيراننا [illegible] من اراد منكم ان يضحي فلا يأخذن من شعره
واظفاره حدثنا هارون بن عبد الله الحال نا سفيان بن عيينة عن عبد الرحمن بن حميد بن
عبد الرحمن بن عوف عن سعيد بن المسيب عن ام سلمة ان النبي صلى الله عليه وسلم قال اذا
دخل العشر واراد احدكم ان يضحي فلا يمس من شعره وبشره شيأ حدثنا حاجب بن بكر الضبي
ابو عمرو نا محمد بن بكر البرساني وحدثنا محمد بن سعيد بن يزيد بن ابراهيم ابو قتيبة وسهل
بن كثير قالوا نا شعبة عن مالك بن انس عن عمرو بن مسلم عن سعيد بن المسيب عن ام سلمة
قالت قال رسول الله صلى الله عليه وسلم من رأى منكم هلال ذي الحجة فاراد ان يضحي
فلا يقربن له شعرا ولا يقلمن ظفرا باب النهي عن ذبح الضحية قبل الصلاة حدثنا
عثمان بن ابي شيبة نا اسمعيل بن علية عن ايوب عن محمد بن سيرين عن انس بن مالك ان رجلا
ذبح يوم النحر يعني قبل الصلاة فامره النبي صلى الله عليه وسلم ان يعيد حدثنا هشام
بن عمار نا سفيان بن عيينة عن الاسود بن قيس عن جندب البجلي انه سمعه يقول شهدت
الاضحى مع رسول الله صلى الله عليه وسلم فذبح اناس قبل الصلاة فقال النبي صلى الله عليه
وسلم من كان منكم ذبح قبل الصلاة فليعد اضحيته ومن كان لم يذبح على اسم الله حدثنا
ابو بكر بن ابي شيبة نا ابو خالد الاحمر عن يحيى بن سعيد عن عباد بن تميم عن عمه يعني اسقط

انه ذبح قبل ان يصلي النبي صلى الله عليه وسلم فقال اعد اضحيتك ٭ حدثنا ابو بكر بن ابي
شيبة ثنا عبد الاعلى عن خالد الحذاء عن ابي قلابة عن ابي زيد قال ابو بكر وقال غير عبد الاعلى
عن عمرو بن نجدان عن ابي زيد وحدثنا محمد المثنى ابو موسى ثنا عبد الصمد بن عبد الوارث ثنا ابي
عن خالد الحذاء عن ابي قلابة عن عمرو بن نجدان عن ابي زيد الانصاري قال مر رسول الله صلى
الله عليه وسلم بدار من دور الانصار فوجد ريح قتار فقال من هذا الذي ذبح فخرج اليه
رجل منا فقال انا يا رسول الله ذبحت قبل ان اصلي لاطعم اهلي وجيراني فامره ان يعيد فقال
لا والله الذي لا اله الا هو ما عندي الا جذع او حمل من الضان قال اذبحها ولن تجزي
عن احد بعدك باب من ذبح اضحيته بيده حدثنا محمد بن بشار ثنا محمد بن
جعفر ثنا شعبة قال سمعت قتادة يحدث عن انس بن مالك قال لقد رايت رسول الله صلى
الله عليه وسلم يذبح اضحيته بيده واضعا قدمه على صفاحها ٭ حدثنا هشام بن عمار ثنا عبد
الرحمن بن سعد مؤذن رسول الله صلى الله عليه وسلم قال حدثني ابي عن ابيه عن جده ان
رسول الله صلى الله عليه وسلم ذبح اضحيته عند طرف الزقاق طريق بني زريق بيده شفرة
[illegible] حدثنا محمد بن معمر ثنا محمد بن بكر البرساني انا ابن جريج اخبرني
الحسن بن مسلم ان مجاهدا اخبره ان عبد الرحمن بن ابي ليلى اخبره ان علي بن ابي طالب
اخبره ان رسول الله صلى الله عليه وسلم امره ان يقسم بدنه كلها لحومها وجلودها وجلالها
[illegible] لحوم الضحايا ٭ حدثنا هشام بن عمار ثنا سفيان بن عيينة عن جعفر بن محمد
عن ابيه عن جابر بن عبد الله ان رسول الله صلى الله عليه وسلم امر من كل جزور ببضعة فجعلت
في قدر فاكلوا من اللحم وحسوا من المرق ادخار لحوم الضحايا ٭ حدثنا ابو بكر بن ابي شيبة
ثنا وكيع عن سفيان عن عبد الرحمن بن عابس عن ابيه عن عائشة قالت انما نهى رسول الله صلى
الله عليه وسلم عن لحوم الضحايا لجهد الناس ثم رخص فيها ٭ حدثنا ابو بكر بن ابي شيبة
ثنا عبد الاعلى بن عبد الاعلى عن خالد الحذاء عن ابي المليح عن نبيشة ان رسول الله صلى الله عليه وسلم
قال كنت نهيتكم عن لحوم الاضاحي فوق ثلاثة ايام فكلوا وادخروا الذبح بالمصلى
حدثنا محمد بن بشار ثنا ابو بكر الحنفي ثنا اسامة بن زيد عن نافع عن ابن
عمر عن النبي صلى الله عليه وسلم انه كان يذبح بالمصلى ابواب

الذبائح العقيقة

حدثنا ابو بكر بن ابي شيبة وهشام بن عمار قالا ثنا سفيان بن عيينة عن عبيد الله بن
ابي يزيد عن ابيه عن سباع ام ثابت عن ام كرز قالت سمعت النبي صلى الله عليه وسلم يقول عن
الغلام شاتان مكافاتان وعن الجارية شاة ٭ حدثنا ابو بكر بن ابي شيبة ثنا عفان ثنا حماد
بن سلمة انا عبد الله بن عثمان بن خثيم عن يوسف بن ماهك عن حفصة بنت عبد الرحمن عن عائشة
قالت امرنا رسول الله صلى الله عليه وسلم ان نعق عن الغلام شاتين وعن الجارية شاة ٭ حدثنا
ابو بكر بن ابي شيبة ثنا عبد الله بن نمير ثنا هشام بن حسان عن حفصة بنت سيرين عن
سلمان بن عامر انه سمع النبي صلى الله عليه وسلم يقول ان مع الغلام عقيقة فاهريقوا
عنه دما واميطوا عنه الاذى ٭ حدثنا هشام بن عمار ثنا شعيب بن اسحق ثنا سعيد بن ابي
عروبة عن قتادة عن الحسن عن سمرة عن النبي صلى الله عليه وسلم قال كل غلام مرتهن بعقيقته
تذبح عنه يوم السابعة ويحلق راسه ويسمى ٭ حدثنا يعقوب بن حميد بن كاسب ثنا عبد الله بن

يقول اكلنا زمن خيبر الخيل وحمر الوحش لحوم الحمر الاهلية حدثنا سويد بن سعيد ثنا علي بن
مسهر عن ابي اسحق الشيباني قال سألت عبد الله بن ابي اوفى عن لحوم الحمر الاهلية فقال اصابتنا
فقال اصابتنا مجاعة يوم خيبر ونحن مع النبي صلى الله عليه وسلم وقد اصاب القوم حمرا خارجا
من المدينة فنحرناها وان قدورنا لتغلي اذ نادى منادي رسول الله صلى الله عليه وسلم ان اكفئوا
القدور ولا تأكلوا من لحوم الحمر شيئا فاكفيناها فقلت لعبد الله بن ابي اوفى حرمها تحريما
قال تحدثنا انما حرمها رسول الله صلى الله عليه وسلم البتة من اجل انها تاكل العذرة ٭ حدثنا
ابو بكر بن ابي شيبة ثنا زيد بن الحباب عن معاوية بن صالح ثنا الحسن بن جابر عن المقدام بن معدي
كرب الكندي ان رسول الله صلى الله عليه وسلم حرم اشياء حتى ذكر الحمر الانسية ٭ حدثنا سويد
ثنا ابن مسهر عن عاصم عن الشعبي عن البراء بن عازب قال امرنا رسول الله صلى الله عليه وسلم
ان نلقي لحوم الحمر الاهلية ونضحيه ثم لم يامرنا به بعد ٭ حدثنا يعقوب بن حميد بن كاسب ثنا
المغيرة بن عبد الرحمن عن يزيد بن ابي عبيد عن سلمة بن الاكوع قال غزونا مع رسول الله صلى
الله عليه وسلم غزوة خيبر فامسى الناس قد اوقدوا النيران فقال النبي صلى الله عليه وسلم
على ما توقدون قالوا على لحوم الحمر الانسية فقال اهريقوا ما فيها واكسروها فقال رجل من القوم
او نهريق ما فيها ونغسلها فقال النبي صلى الله عليه وسلم او ذاك ٭ حدثنا محمد بن يحيى
ثنا عبد الرزاق انا معمر عن ايوب عن ابن سيرين عن انس بن مالك ان منادي النبي صلى الله عليه
وسلم نادى ان الله تعالى ينهاكم عن لحوم الحمر الاهلية فانها رجس لحوم [illegible] ٭ حدثنا عمرو
بن عبد الله ثنا وكيع عن سفيان ٭ وحدثنا محمد بن يحيى ثنا عبد الرزاق انا الثوري ومعمر جميعا
عن عبد الكريم الجزري عن عطاء عن جابر قال كنا ناكل لحوم الخيل قلت فالبغال قال لا ٭ حدثنا
محمد بن المصفى ثنا بقية حدثني ثور بن يزيد عن صالح بن يحيى بن المقدام بن معدي كرب عن
ابيه عن جده عن خالد بن الوليد قال نهى رسول الله صلى الله عليه وسلم عن لحوم الخيل والبغال
والحمير ذكاة الجنين ذكاة امه حدثنا ابو كريب عن عبد الله بن المبارك وابو خالد الاحمر
وعبدة بن سليمان عن مجالد عن ابي الوداك عن ابي سعيد قال سألنا رسول الله صلى الله عليه
وسلم عن الجنين فقال كلوه ان شئتم فان ذكاته ذكاة امه ٭

ابواب الصيد

قتل الكلاب الا كلب صيد او زرع حدثنا ابو بكر بن ابي شيبة ثنا شبابة عن ابي التياح قال
سمعت مطرفا يحدث عن عبد الله بن المغفل ان رسول الله صلى الله عليه وسلم امر بقتل الكلاب
ثم قال ما لهم وللكلاب ثم رخص لهم في كلب الصيد ٭ حدثنا محمد بن بشار ثنا عثمان بن عمرو ثنا محمد
ابن الوليد ثنا محمد بن جعفر قالا ثنا شعبة عن ابي التياح قال سمعت مطرفا عن عبد الله بن
المغفل ان رسول الله صلى الله عليه وسلم امر بقتل الكلاب ثم قال ما لهم وما للكلاب ثم رخص لهم
في كلب الصيد وكلب الزرع وكلب العين قال بندار العين حيطان بالمدينة ٭ حدثنا سويد بن سعيد
ثنا مالك بن انس عن نافع عن ابن عمر قال امر رسول الله صلى الله عليه وسلم بقتل الكلاب ٭ حدثنا
ابو طاهر ثنا ابن وهب عن يونس عن ابن شهاب عن سالم عن ابيه قال سمعت رسول الله صلى الله عليه
وسلم رافعا صوته يامر بقتل الكلاب وكانت الكلاب تقتل الا كلب صيد او ماشية النهي عن
اقتناء الكلب الا كلب صيد او حرث او ماشية ٭ حدثنا هشام بن عمار ثنا ابو الوليد بن مسلم
ثنا الاوزاعي حدثني يحيى بن ابي كثير عن ابي سلمة بن ابي هريرة قال قال رسول الله صلى الله عليه وسلم من اقتنى
كلبا فانه ينقص من عمله كل يوم قيراط الا كلب حرث وماشية ٭ حدثنا ابو بكر بن ابي شيبة ثنا عبد الله

عن ابن

عن ابن شهاب حدثني يونس بن عبيد عن الحسن عبد الله بن مغفل قال قال رسول الله صلى الله
عليه وسلم لولا ان الكلاب امة من الامم لامرت بقتلها فاقتلوا منها الاسود البهيم وما من قوم
اتخذوا كلبا الا كلب ماشية او كلب صيد او كلب حرث الا نقص من اجورهم كل يوم قيراطان
حدثنا ابو بكر بن ابي شيبة ثنا خالد بن مخلد ثنا مالك بن انس عن يزيد بن خصيفة عن السائب
بن يزيد عن زهير قال سمعت النبي صلى الله عليه وسلم يقول من اقتنى كلبا لا يغني عنه زرع ولا ضرع
نقص من عمله كل يوم قيراط فقيل له انت سمعت من النبي صلى الله عليه وسلم قال اي ورب هذا
المسجد صيد الكلب حدثنا محمد بن المثنى ثنا الضحاك بن مخلد ثنا حياة بن شريح حدثني
ربيعة بن يزيد اخبرني ابو ادريس الخولاني عن ابي ثعلبة الخشني قال اتيت النبي صلى الله عليه
وسلم فقلت يا رسول الله انا بارض اهل كتاب ناكل في آنيتهم وبارض صيد اصيد بقوسي وبكلبي المعلم
واصيد بكلبي الذي ليس بمعلم قال فقال رسول الله صلى الله عليه وسلم اما ما ذكرت انكم في ارض
اهل كتاب فلا تاكلوا في آنيتهم الا ان لا تجدوا منها بدا فان لم تجدوا منها بدا فاغسلوها وكلوا فيها
واما ما ذكرت من اهل الصيد فما ذكرت بقوس فاذكر اسم الله وكل وما صدت بكلبك المعلم
فاذكر اسم الله وكل وما صدت بكلبك الذي ليس بمعلم فادركت ذكاته فكل حدثنا علي بن المنذر
ثنا محمد بن فضيل ثنا بيان بن بشر عن الشعبي عن عدي بن حاتم قال سالت رسول الله صلى الله عليه
وسلم قلت انا قوم نتصيد بهذه الكلاب قال اذا ارسلت كلابك المعلمة وذكرت اسم الله عليها
فكل ما امسكن عليك فكل وان قتلن الا ان ياكل الكلب فان اكل الكلب فلا تاكل فاني اخاف انما
امسك على نفسه وان خالطها كلاب اخر فلا تاكل صيد كلب المجوسي حدثنا عمرو بن عبد الله
ثنا وكيع عن شريك عن حجاج بن ارطاة عن القاسم عن ابي برة عن جابر بن عبد الله قال نهينا
عن صيد كلبهم وطائرهم يعني المجوسي حدثنا عمرو بن عبد الله ثنا وكيع عن سليمان بن المغيرة
عن حميد بن هلال عن عبد الله بن الصامت عن ابي ذر قال سالت رسول الله صلى الله عليه وسلم
عن الكلب الاسود البهيم فقال شيطان صيد القوس حدثنا ابو عمير عيسى بن محمد بن النحاس
وعيسى بن يونس الرملي قالا ثنا ضمرة بن ربيعة عن الاوزاعي عن يحيى بن سعيد عن سعيد بن
المسيب عن ابي ثعلبة الخشني ان النبي صلى الله عليه وسلم قال كلما رددت عليك قوسك حدثنا
علي بن المنذر ثنا محمد بن فضيل ثنا مجالد بن سعيد عن عامر عن عدي بن حاتم قال قلت يا رسول
الله انا قوم نرمي قال اذا رميت وخرقت فكل ما خرقت باب الصيد يغيب ليلة
حدثنا محمد بن يحيى ثنا عبد الرزاق انا معمر عن عاصم عن الشعبي عن عدي بن حاتم قال قلت
يا رسول الله ارمي الصيد فيغيب عني ليلة قال اذا وجدت فيه سهمك ولم تجد فيه شيئا غيره فكل
باب صيد المعراض حدثنا عمرو بن عبد الله ثنا علي بن المنذر ثنا الفضيل قالا ثنا
زكريا بن ابي زائدة عن عامر عن عدي بن حاتم قال سالت رسول الله صلى الله عليه وسلم عن صيد
المعراض قال ما اصبت بحده فكل وما اصبت بعرضه فلا تاكل فهو وقيذ حدثنا عمرو بن عبد الله
ثنا وكيع عن ابيه عن منصور عن ابراهيم عن همام بن الحرث النخعي عن عدي ابن حاتم قال سالت
رسول الله صلى الله عليه وسلم عن صيد المعراض فقال لا تاكل الا ان تخرق باب ما قطع من
البهيمة وهي حية حدثنا يعقوب بن حميد بن كاسب ثنا معن بن عيسى عن همام بن سعيد عن
زيد بن اسلم عن ابن عمر ان النبي صلى الله عليه وسلم قال لا قطع من البهيمة وهي حية فما قطع
منها فهو ميت حدثنا هشام بن عمار ثنا اسمعيل بن عياش ثنا ابو بكر الهذلي عن شهر بن حوشب

عن تميم الداري قال قال رسول الله صلى الله عليه وسلم يكون في آخر الزمان قوم يجيئون أسنمة الإبل
ويقطعون أذناب الغنم فما قطع من حي فهو ميت صيد الحيتان والجراد حدثنا أبو مصعب ثنا عبد
الرحمن بن يزيد بن أسلم عن أبيه عن عبد الله بن عمر أن رسول الله صلى الله عليه وسلم قال أحلت لنا
ميتتان الحوت والجراد حدثنا أبو بشر بكر بن خلف ونصر بن علي قالا ثنا زكريا بن يحيى بن عمارة عن العوام
بن أبي عثمان النهدي عن سلمان قال سئل رسول الله صلى الله عليه وسلم عن الجراد فقال أكثر جنود الله لا
آكله ولا أحرمه حدثنا أحمد بن منيع ثنا سفيان بن عيينة عن أبي سعيد البقال سمع أنس بن مالك يقول
كن أزواج النبي صلى الله عليه وسلم يتهادين الجراد على الأطباق حدثنا هارون بن سعيد الجمال ثنا
هشام بن القاسم ثنا يزيد بن عبد الله بن علاثة عن موسى بن محمد بن إبراهيم عن أبيه عن جابر وأنس بن
مالك أن النبي صلى الله عليه وسلم كان دعا على الجراد وقال اللهم أهلك كباره واقتل صغاره وافسد
بيضه واقطع دابره وخذ بأفواهها عن معايشنا وارزقنا إنك سميع الدعاء فقال رجل يا رسول الله كيف
تدعو على جند من أجناد الله يقطع دابره قال إن الجراد نثرة الحوت في البحر قال هشام قال زياد فحدثني
من رأى الحوت ينثره حدثنا علي بن محمد ثنا وكيع ثنا حماد بن سلمة عن أبي المهزم عن أبي هريرة قال خرجنا
مع رسول الله صلى الله عليه وسلم في حج أو عمرة فاستقبلنا رجل من جراد أو ضرب من جراد فجعلنا نضربهن
بأسواطنا ونعالنا فقال النبي صلى الله عليه وسلم كلوه فإنه من صيد البحر [illegible]
حدثنا محمد بن بشار وعبد الرحمن بن عبد الوهاب قالا ثنا أبو عامر العقدي ثنا إبراهيم بن الفضل
عن سعيد المقبري عن أبي هريرة قال نهى رسول الله صلى الله عليه وسلم عن قتل الصرد والضفدع والنملة
والهدهد حدثنا محمد بن يحيى ثنا عبد الرزاق أنا معمر عن الزهري عن عبيد الله بن عبد الله بن عتبة عن ابن
عباس قال نهى رسول الله صلى الله عليه وسلم عن قتل أربع من الدواب النملة والنحلة والهدهد والصرد
حدثنا أحمد بن عمرو بن السرح وأحمد بن عيسى المصريان قالا ثنا عبد الله بن وهب أخبرني يونس عن ابن شهاب عن
سعيد بن المسيب وأبي سلمة بن عبد الرحمن عن أبي هريرة عن نبي الله صلى الله عليه وسلم قال إن نبيا من
الأنبياء عليهم السلام قرصته نملة فأمر بقرية النمل فأحرقت فأوحى الله تعالى إليه أني إن قرصتك نملة
أهلكت أمة من الأمم تسبح حدثنا محمد بن يحيى ثنا أبو صالح حدثني الليث عن يونس عن ابن شهاب
بإسناده نحوه وقال قرصت النهي عن الخذف حدثنا أبو بكر بن أبي شيبة ثنا إسماعيل بن علية عن أيوب
عن سعيد بن جبير أن قريبا لعبد الله بن مغفل خذف فنهاه وقال إن النبي صلى الله عليه وسلم نهى عن
الخذف وقال إنها لا تصيد صيدا ولا تنكأ عدوا ولكنها تكسر السن وتفقأ العين قال فعاد وقال أحدثك
أن النبي صلى الله عليه وسلم نهى عنه ثم عدت لا أكلمك أبدا حدثنا أبو بكر بن أبي شيبة ثنا عبيد بن
سعيد وحدثنا محمد بن بشار ثنا محمد بن جعفر ثنا شعبة عن قتادة عن عقبة بن صهبان عن عبد الله
بن مغفل قال نهى النبي صلى الله عليه وسلم عن الخذف وقال إنها لا تقتل صيدا ولا تنكأ العدو ولكنها
تفقأ العين وتكسر السن قتل الوزغ حدثنا أبو بكر بن أبي شيبة ثنا سفيان بن عيينة
عن عبد الحميد بن جبير عن سعيد بن المسيب عن أم شريك أن النبي صلى الله عليه وسلم أمرها بقتل الأوزاغ
حدثنا محمد بن عبد الملك بن أبي الشوارب ثنا عبد العزيز بن المختار ثنا سهيل عن أبيه عن أبي هريرة عن
رسول الله صلى الله عليه وسلم قال من قتل وزغا في أول ضربة فله كذا وكذا حسنة ومن قتله في الثانية فله كذا
وكذا أدنى من الأولى ومن قتلها في الضربة الثالثة فله كذا وكذا حسنة أدنى من الذي ذكر في المرة الثانية
حدثنا أحمد بن عمرو بن السرح ثنا عبد الله بن وهب أخبرني يونس عن ابن شهاب عن عروة بن الزبير عن عائشة
أن رسول الله صلى الله عليه وسلم قال الوزغ الفويسقة حدثنا أبو بكر بن أبي شيبة ثنا يونس بن محمد

عن جرير

عن جرير بن حازم عن نافع عن سابيه مولاة ابن المنبعة انها دخلت على عائشة فرأت في سقائها محما موضوعا فقالت يا أم المؤمنين ما تصنعين بهذا فقالت نقتد به هذه الاوزاغ فان نبي الله صلى الله عليه وسلم اخبرنا ان ابراهيم عليه السلام لما القي في النار لم يكن في الارض دابة الا اطفاة غير الوزغ فانها كانت تنفخ عليه فامر رسول الله صلى الله عليه وسلم بقتله كل ذي ناب من السباع

حدثنا محمد بن الصباح انا سفيان بن عيينة عن الزهري اخبرني ابو ادريس الخولاني عن ابي ثعلبة الخشني ان النبي صلى الله عليه وسلم نهى عن كل ذي ناب من السباع قال الزهري ولم اسمع بهذا حتى اتيت الشام . حدثنا ابو بكر بن ابي شيبة ثنا معاوية بن هشام . وحدثنا احمد بن سنان واسحق بن منصور قالا ثنا عبد الرحمن بن مهدي ثنا مالك بن انس عن اسمعيل بن ابي حكيم عن عبيدة بن سفيان عن عمرو بن العاص عن النبي صلى الله عليه وسلم قال كل ذي ناب من السباع حرام . حدثنا ابو بكر بن خلف ثنا ابن ابي عدي عن سعيد عن علي بن الحكم عن ميمون بن مهران عن سعيد بن جبير عن ابن عباس قال نهى رسول الله صلى الله عليه وسلم يوم خيبر عن كل ذي ناب من السباع وعن كل ذي مخلب من الطير [illegible]

حدثنا ابو بكر بن ابي شيبة ثنا يحيى بن واضح عن محمد بن اسحق عن عبد الكريم بن ابي المخارق عن حبان بن جزء عن احمد حميد بن جزء قال قلت يا رسول الله جئتك اسألك عن الخمائر للمرض ما نترك في المغلب من اكل الثعلب قلت يا رسول الله ما نقول في الذئب قال وهل اكل الذئب احد فيه خير [illegible]

حدثنا هشام بن عمار ومحمد بن الصباح قالا ثنا عبد الله ابن نمير عن اسمعيل بن امية عن عبد الله بن عبيد ابن عمير عن ابي عمارة وهو عبد الرحمن قال سألت جابر بن عبد الله عن الضبع اصيد هو قال نعم قلت اكلها قال نعم قلت اشيء سمعته من رسول الله صلى الله عليه وسلم قال نعم . حدثنا ابو بكر بن ابي شيبة ثنا يحيى بن واضح عن اسحق عن عبد الكريم ابن ابي المخارق عن حبان بن جزء عن جزية بن جزء قال قلت يا رسول الله ما تقول في الضبع قال وتؤكل الضبع بأبي انت حدثنا ابو بكر بن ابي شيبة ثنا محمد بن فضيل عن حصين عن زيد بن وهب عن ثابت بن يزيد الانصاري قال كنا مع النبي صلى الله عليه وسلم فاصبنا ارنبا فاشتويناها فاكلنا منها فاصبت منها ضبا فشويته فجئت به النبي صلى الله عليه وسلم فاخذ جريدة فعد بها اصابعه فقال ان امة في بني اسرائيل مسخت دوابا في الارض ولا ادري لعلها هي فعلت ان الشاة فاشتويناها فاكلوها فلم ياكل ولم ينه . حدثنا ابو اسحق الهروي ابراهيم بن عبد الله بن حاتم ثنا اسمعيل بن علية عن اسمعيل بن ابي عروبة عن قتادة عن سليمان التيمي عن عامر بن عبد الله بن عمير عن النبي صلى الله عليه وسلم لم يحرم الضب ولكن قذرته وانه لطعام عامة الوفاة وان الله ليسفع به عبرة واحدة لو كان عندي لاكلته . حدثنا ابو سلمة يحيى بن خلف ثنا عبد الاعلى ثنا سعيد بن ابي عروبة عن قتادة عن سليمان التيمي عن جابر عن عمر بن الخطاب عن النبي صلى الله عليه وسلم فذكر نحوه حدثنا ابو كريب ثنا عبد الرحيم بن سليمان عن داود بن ابي هند عن ابي نضرة عن ابي سعيد الخدري قال نادى رسول الله صلى الله عليه وسلم رجل من اهل الصفة حين انصرف من الصلاة فقال يا رسول الله ان ارضنا مضبة فما ترى في الضباب قال بلغني ان امة مسخت فلم يأمر به ولم ينه عنه . حدثنا محمد بن المصفى ثنا محمد بن حرب ثنا محمد بن الوليد الزبيدي عن الزهري عن ابي امامة بن سهل بن حنيف عن عبد الله بن عباس عن خالد بن الوليد ان رسول الله صلى الله عليه وسلم اتي بضب مشوي فهوى بيده اليه فاخذ ليأكل فقال له من حضره انه لحم ضب فرفع يده عنه فقال لخالد يا رسول الله احرام الضب قال لا ولكن لم يكن بارضي فاجدني اعافه قال فاهوى خالد الي الضب فاكل منه ورسول الله صلى الله عليه وسلم ينظر اليه . حدثنا محمد بن المصفى ثنا سفيان بن عيينة عن عبد الله بن دينار عن ابن عمر قال قال رسول

اسعتلى الله عليه وسلم لاحمرة الصنب باب ... ة رنب حدثنا محمد بن بشار ثنا محمد بن
جعفر وعبد الرحمن بن مهدي قالا ثنا شعبة عن هشام بن زيد عن انس بن مالك قال من نايموا الظهران
فاستيقظنا ادبنا فاستعوا فيها فلعبل فاستقيت حتى ادركتها فاتيت بها اياها ملحة فذبحها فنتف يخذها
او قركيتها الى النبي صلى الله عليه وسلم فقبلها حدثنا ابو بكر بن ابي شيبة ثنا يزيد بن هارون
انبانا داود بن ابي هند عن الشعبي عن محمد بن سفوان انه مر على النبي صلى الله عليه وسلم بارنبين مشتفها
فقال يا رسول الله اني اصبت حدبن الارنبين فلم اجد حديدة اذكيهما بها فذكيتهما بمروة فاكل فامر باكل
حدثنا ابو بكر ثنا يحيى بن واضح عن محمد بن اسحق عن عبد الكريم بن ابي المخارق عن حبان بن جزء ان رجلا
يا رسول الله جيتك لاسالك عن احناش الارض ما تقول في الضب فما اكله ولا احرمه فقال فانى
اكل ما لم يحرم ولم ير رسول الله قال فقدت امة من الامم فرايت خلقا زايني فقلت يا رسول الله ما
تقول في الارنب قال لا اكله ولا احرمه قال فاني اكل ما لم يحرم ولم ير رسول الله قال فسمعت انها لذمة
باب ... الطائي حدثنا هشام بن عمار ثنا مالك ابن انس حدثني مسفوان بن سليم
عن سعيد بن سلمة من ال الازرق ان المغيرة ابن ابي بردة وهو من بني عبد الدار حدثه انه سمع ابا
هريرة يقول قال رسول الله صلى الله عليه وسلم البحر الطهور ماؤه الحل ميتته حدثنا احمد
بن عبدة ثنا يحيى بن سليم الطائفي ثنا اسمعيل بن امية عن ابي الزبير عن جابر بن عبد الله قال
قال رسول الله صلى الله عليه وسلم ما القى البحر او جزر عنه فكلوه وما مات فيه وطفا فلا تاكلوا
باب ... الضب حدثنا احمد بن الازهر النيسابوري ثنا الهيثم بن جميل ثنا شريك عن هشام
عن عروة عن ابيه عن عمر قال من ياكل الضب فدسماه رسول الله صلى الله عليه وسلم فوسيفا
والله ما هو من الطيبات حدثنا محمد بن بشار ثنا الانصاري ثنا المسعودي ثنا عبد الرحمن بن القاسم
بن محمد بن ابي بكر الصديق عن ابيه عن عائشة ان رسول الله صلى الله عليه وسلم قال الحية فاسقة
والعقرب فاسقة والغارة فاسقة والغراب فاسق باب ... اخبرنا حدثنا الحسين بن مهدي انا عبد
الرزاق انا معمر بن زيد عن ابي الزبير عن جابر قال نهى رسول الله صلى الله عليه وسلم عن اكل الهرة وثمنها

ابواب ... ة طعمة

باب اضعاف الطعام حدثنا ابو بكر بن ابي شيبة ثنا ابو ... عن ابي ... حدثني
عبد الله بن سلام قال لما قدم النبي صلى الله عليه وسلم انجفل الناس قبله وقيل قد قدم رسول الله صلى
الله عليه وسلم فقدم رسول الله فقدم رسول الله ثلاثا فجئت في الناس لانظر فلما استبنت وجهه
عرفت ان وجهه ليس بوجه كذاب وكان اول شئ سمعته يتكلم به ان قال يا ايها الناس افشوا السلام
واطعموا الطعام وصلوا الارحام وصلوا بالليل والناس نيام وادخلوا الجنة بسلام حدثنا محمد بن
يحيى الازدي ثنا حجاج بن محمد عن ابن جريج قال سلمان بن موسى حدثنا عن نافع ان عبد الله بن عمر
كان يقول ان رسول الله صلى الله عليه وسلم قال افشوا السلام واطعموا الطعام وكونوا اخوانا كما
امركم الله حدثنا محمد بن رمح انا الليث بن سعد عن يزيد بن ابي حبيب عن ابي الخير عن عبد الله
عن ابن عمرو ان رجلا سال رسول الله صلى الله عليه وسلم فقال يا رسول الله اي الاسلام خير قال تطعم
الطعام وتقرى السلام على من عرفت ومن لم تعرف باب ... حدثنا ... حدثنا
محمد بن عبد الله الرقي ثنا عيسى بن يونس الاسدي انا ابن جريج انا ابو الزبير عن جابر بن عبد الله
قال قال رسول الله صلى الله عليه وسلم طعام الواحد يكفي الاثنين وطعام الاثنين يكفي الاربعة
وطعام الاربعة يكفي الثمانية حدثنا الحسن بن علي الخلال ثنا الحسن بن موسى ثنا سعيد بن

زيد ثنا عمرو بن دينار قهرمان آل الزبير قال سمعت سالم بن عبد الله بن عمر عن أبيه عن جده
عمر بن الخطاب قال قال رسول الله صلى الله عليه وسلم ان طعام الواحد يكفي الاثنين وان طعام
الاثنين يكفي الثلاثة والاربعة وان طعام الاربعة يكفي الخمسة والستة باب
المؤمن يأكل في معاء واحد والكافر يأكل في سبعة امعاء حدثنا ابو بكر بن ابي شيبة ثنا عفان
حدثنا محمد بن بشار ثنا جعفر قالا ثنا شعبة عن عدي بن ثابت عن ابي حازم عن ابي هريرة قال
قال رسول الله صلى الله عليه وسلم المؤمن يأكل في معاء واحد والكافر يأكل في سبعة امعاء
حدثنا علي بن محمد ثنا عبد الله بن نمير عن عبيد الله عن نافع عن ابن عمر عن النبي صلى الله عليه وسلم
قال الكافر يأكل في سبعة امعاء والمؤمن يأكل في معاء واحد حدثنا ابو كريب ثنا ابو اسامة عن
يزيد بن عبد الله عن جده عن ابي بردة عن ابي موسى قال قال رسول الله صلى الله عليه وسلم
المؤمن يأكل في معاء واحد والكافر يأكل في سبعة امعاء باب النهي ان يعاب الطعام
حدثنا محمد بن بشار ثنا عبد الرحمن ثنا سفيان عن الاعمش عن ابي حازم عن ابي هريرة قال قال
ما عاب رسول الله صلى الله عليه وسلم طعاما قط ان رضيه اكله والا تركه حدثنا ابو بكر بن
ابي شيبة ثنا ابو معاوية عن الاعمش عن ابي يحيى عن ابي هريرة عن النبي صلى الله عليه وسلم مثله
قال ابو بكر يخالف فيه يقولون عن ابي حازم باب الوضوء عند الطعام حدثنا جبارة
بن المغلس ثنا كثير بن سليم قال سمعت انس بن مالك يقول سمعت رسول الله صلى الله عليه وسلم
من احب ان يكثر خير بيته فليتوضأ اذا حضر غداؤه واذا رفع حدثنا جعفر بن مسافر ثنا
صاعد بن عبيد الخزرجي ثنا زهير بن معاوية ثنا محمد بن جحادة ثنا عمرو بن دينار المكي عن عطاء
بن يسار عن ابي هريرة عن رسول الله صلى الله عليه وسلم انه خرج من الغائط فاتي بطعام
فقال رجل يا رسول الله الا آتيك بوضوء قال أأريد الصلاة باب الاكل متكئا
حدثنا محمد بن الصباح ثنا سفيان بن عيينة عن معن عن علي بن الاقمر عن ابي جحيفة ان
رسول الله صلى الله عليه وسلم قال لا آكل متكئا حدثنا عمرو بن عثمان بن سعيد بن كثير
بن دينار الحمصي ثنا ابي ثنا محمد بن عبد الرحمن بن عوف ثنا عبد الله بن بسر قال اهديت للنبي
صلى الله عليه وسلم شاة فجثى رسول الله صلى الله عليه وسلم على ركبتيه يأكل فقال اعرابي
ما هذه الجلسة قال ان الله جعلني عبدا كريما ولم يجعلني جبارا عنيدا باب التسمية
عند الطعام حدثنا ابو بكر بن ابي شيبة ثنا يزيد بن هارون عن هشام الدستوائي عن بديل بن
ميسرة عن عبد الله بن عبيد بن عمير عن عائشة قالت ان رسول الله صلى الله عليه وسلم قال يأكل طعاما
في ستة نفر من اصحابه فجاء اعرابي فاكله بلقمتين فقال رسول الله صلى الله عليه وسلم اما انه
لو كان قال بسم الله لكفاكم فاذا اكل احدكم طعاما فليقل بسم الله فان نسي ان يقول بسم الله
فليقل بسم الله في اوله وآخره حدثنا محمد بن الصباح ثنا سفيان عن سالم بن عروة عن ابيه
عن عمر بن ابي سلمة قال قال النبي صلى الله عليه وسلم وانا آكل سمى الله باب الاكل باليمين
حدثنا هشام بن عمار ثنا المهلب بن زياد ثنا هشام بن حباب عن يحيى بن ابي كثير عن ابي سلمة عن ابي
هريرة ان النبي صلى الله عليه وسلم قال ليأكل احدكم بيمينه وليشرب بيمينه وليأخذ بيمينه وليعط
بيمينه فان الشيطان يأكل بشماله ويشرب بشماله ويعطي بشماله ويأخذ بشماله حدثنا ابو بكر بن
ابي شيبة ومحمد بن الصباح قالا ثنا سفيان بن عيينة عن الوليد بن كثير عن وهب بن كيسان سمعه
من عمر بن ابي سلمة قال كنت غلاما في حجر النبي صلى الله عليه وسلم وكان يدي تطيش في الصحفة

فقال لي يا غلام سم الله وكل بيمينك وكل مما يليك • حدثنا محمد بن رمح انا الليث بن سعد عن ابي
الزبير عن جابر عن رسول الله صلى الله عليه وسلم قال لا تاكل بالشمال فان الشيطان ياكل بالشمال
• باب لعق الاصابع • حدثنا محمد بن ابي عمر العدني ثنا سفيان بن عيينة عن عمرو بن دينار
عن عطاء عن ابن عباس ان النبي صلى الله عليه وسلم قال اذا اكل احدكم طعاما فلا يمسح يده حتى
يلعقها او يلعقها • قال سفيان سمعت عمرو بن قيس يسال عمرو بن دينار ارايت حديث عطاء لا يمسح
احدكم يده حتى يلعقها او يلعقها عمن هو قال عن ابن عباس قال فانت حدثتناه عن جابر قال
قال حفظناه من عطاء عن ابن عباس قبل ان يقدم جابر علينا وانما لقي عطاء جابرا في سنة جاور فيها
بمكة • حدثنا موسى بن عبد الرحمن ثنا ابو داود الحفري عن سفيان عن ابي الزبير عن جابر قال
قال رسول الله صلى الله عليه وسلم لا يمسح احدكم يده حتى يلعقها فانه لا يدري في اي طعامه
البركة • باب تنقية الصحفة • حدثنا ابو بكر بن ابي شيبة ثنا يزيد بن هارون
ثنا ابو اليمان البراء حدثتني جدتي ام حاتم قالت دخل علينا نبيشة مولى النبي صلى الله عليه وسلم
ونحن ناكل في قصعة فقال قال النبي صلى الله عليه وسلم من اكل في قصعة فلحسها استغفرت
له القصعة • حدثنا ابو بشر بكر بن خلف ونصر بن علي قالا ثنا المعلى بن راشد ابو اليمان
حدثتني جدتي عن رجل من هذيل يقال له نبيشة ونحن ناكل في قصعة لنا فقال حدثنا رسول
الله صلى الله عليه وسلم قال من اكل في قصعة ثم لحسها استغفرت له القصعة
الاكل مما يليك • حدثنا محمد بن خلف العسقلاني ثنا عبد الله ثنا عبد الاعلى عن يحيى بن
ابي كثير عن عروة بن الزبير عن ابن عمر قال قال رسول الله صلى الله عليه وسلم اذا وضعت المائدة
فلياكل مما يليه ولا يتناول من بين يدي جليسه • حدثنا محمد بن بشار ثنا العلاء بن الفضل
عن عبد الملك بن ابي الثوبة حدثني عبد الله بن عكراش عن ابيه عن عكراش بن ذويب قال اتي النبي
صلى الله عليه وسلم بجفنة كثيرة الثريد والودك فاقبلنا ناكل منها فخبطت يدي في نواحيها
فقال يا عكراش كل من موضع واحد ثم اتينا بطبق فيه الوان رطب فجالت يد رسول الله صلى الله
عليه وسلم في الطبق وقال يا عكراش كل من حيث شئت فانه غير لون واحد • باب
النهي عن اكل ذروة الثريد • حدثنا عمرو بن عثمان بن كثير بن سعيد بن دينار الحمصي ثنا ابي ثنا
محمد بن عبد الرحمن بن عرق ثنا عبد الله بن بشر ان رسول الله صلى الله عليه وسلم اتي بقصعة
فقال رسول الله صلى الله عليه وسلم كلوا من جوانبها ودعوا ذروتها يبارك فيها • حدثنا هشام
بن عمار ثنا ابو حفص عمر بن الدرفس حدثني عبد الرحمن بن ابي قسمة عن واثلة بن الاسقع الليثي
قال اخذ رسول الله صلى الله عليه وسلم براس الثريد وقال كلوا بسم الله من حواليها واعفوا راسها
فان البركة تاتيها من فوقها • حدثنا علي بن المنذر ثنا محمد بن فضيل ثنا عطاء بن السائب عن
سعيد بن جبير عن ابن عباس قال قال رسول الله صلى الله عليه وسلم اذا وضع الطعام خذوا
من حافته وذروا وسطه فان البركة تنزل من وسطه • باب اللقمة اذا سقطت
• حدثنا سويد بن سعيد ثنا يزيد بن زريع عن يونس عن الحسن عن معقل بن يسار قال بينما
هو يتغدى اذ سقطت منه لقمة فتناولها فاماط ما كان فيها من اذى فاكلها فتغامز به
الدهاقين فقيل اصلح الله الامير ان هؤلاء الدهاقين يتغامزون من اخذك اللقمة وبين
يديك هذا الطعام قال لم اكن لادع ما سمعت من رسول الله صلى الله عليه وسلم لهذه الاحاجم
انا كنا يؤمر احدنا اذا سقطت لقمته ان ياخذها فيميط ما كان منها من اذى وياكلها ولا

مائة طعام واحد

يدعها للشيطان • حدثنا علي بن المنذر ثنا محمد بن فضيل ثنا الاعمش عن ابي سفيان عن جابر قال
قال رسول الله صلى الله عليه وسلم اذا وقعت اللقمة من يد احدكم فليمسح ما عليها من الاذى
وليأكلها • باب فضل الثريد على الطعام • حدثنا محمد بن بشار ثنا محمد بن جعفر
ثنا شعبة عن عمرو بن مرة الهمداني عن ابي موسى الاشعري ان النبي صلى الله عليه وسلم قال كمل
من الرجال كثير ولم يكمل من النساء الا مريم ابنة عمران وآسية امرأة فرعون وان فضل عائشة
على النساء كفضل الثريد على سائر الطعام • حدثنا حرملة بن يحيى ثنا عبد الله بن وهب ثنا مسلم بن
خالد عن عبد الله بن عبد الرحمن انه سمع انس بن مالك يقول قال رسول الله صلى الله عليه وسلم فضل
عائشة على النساء كفضل الثريد على سائر الطعام • باب مسح اليد بعد الطعام • حدثنا محمد بن
[illegible] ابو الحارث المزني ثنا عبد الله بن وهب عن محمد بن ابي يحيى عن ابيه عن سعيد بن الحرث عن جابر
قال كنا زمان رسول الله صلى الله عليه وسلم قليل ما نجد الطعام واذا نحن وجدناه لم يكن لنا مناديل الا
اكفنا وسواعدنا واقدامنا • باب ما يقال اذا فرغ من الطعام • حدثنا ابو بكر بن ابي شيبة
ثنا ابو خالد الاحمر عن حجاج عن رباح بن عبيدة مولى لابي سعيد عن ابي سعيد قال كان النبي صلى الله
عليه وسلم اذا اكل طعاما قال الحمد لله الذي اطعمنا وسقانا وجعلنا مسلمين • حدثنا عبد الرحمن بن
ابراهيم ثنا الوليد بن مسلم ثنا ثور بن يزيد عن خالد بن معدان عن ابي امامة الباهلي عن النبي صلى الله
عليه وسلم انه كان اذا رفع طعامه او ما بين يديه الحمد لله حمدا كثيرا مباركا غير مكفي ولا مودع ولا مستغنى عنه
[illegible] حدثنا حرملة بن يحيى ثنا عبد الله بن وهب اخبرني سعيد بن ابي ايوب عن ابي مرحوم عبد الرحيم عن
سهل بن معاذ بن انس الجهني عن ابيه عن رسول الله صلى الله عليه وسلم قال من اكل طعاما فقال الحمد لله
الذي اطعمني هذا ورزقنيه من غير حول مني ولا قوة غفر له ما تقدم من ذنبه • حدثنا هشام بن عمار وداود بن
رشيد ومحمد بن الصباح قالوا ثنا محمد بن مسلم ثنا وحشي بن حرب بن وحشي بن حرب انهم قالوا يا رسول الله
انا نأكل ولا نشبع قال فلعلكم تأكلون متفرقين قالوا نعم قال فاجتمعوا على طعامكم واذكروا اسم الله تعالى
عليه يبارك لكم فيه • حدثنا الحسن بن علي الخلال ثنا الحسن بن موسى ثنا سعيد بن زيد عن عمرو بن دينار
[illegible] قال سمعت سالم بن عبد الله بن عمر قال سمعت عمر بن الخطاب يقول قال رسول الله صلى الله
عليه وسلم كلوا جميعا ولا تفرقوا فان البركة مع الجماعة • باب النفخ في الطعام • حدثنا ابو كريب
حدثني عبد الرحيم بن عبد الرحمن المحاربي ثنا شريك عن عبد الكريم عن عكرمة عن ابن شهاب قال لم يكن رسول الله
صلى الله عليه وسلم ينفخ في طعام ولا شراب ولا يتنفس في الاناء • باب من اتاه خادمه بطعامه
فليناوله منه • حدثنا محمد بن عبد الله بن نمير ثنا ابي ثنا اسمعيل بن ابي خالد عن ابيه قال سمعت ابا هريرة
يقول قال رسول الله صلى الله عليه وسلم اذا جاء احدكم خادمه بطعامه فليجلسه فليأكل معه فان ابى فليناوله منه
• حدثنا عيسى بن حماد المصري انا الليث عن سعد عن جعفر بن ربيعة عن عبد الرحمن الاعرج عن ابي هريرة قال قال
رسول الله صلى الله عليه وسلم اذا قرب احدكم اليه مملوكه طعاما قد كفاه عناء دحره فليدعه فليأكل معه فان لم
يفعل فليأخذ لقمة فليجعلها في يده • حدثنا علي بن المنذر حدثنا محمد بن فضيل ثنا ابراهيم الهجري عن ابي
الاحوص عن عبد الله قال قال رسول الله صلى الله عليه وسلم اذا جاء خادم احدكم بطعامه فليقعده معه او
ليناوله منه فانه هو الذي ولي حره ودخانه • باب الاكل على الخوان والسفرة • حدثنا
محمد بن المثنى ثنا معاذ بن هشام ثنا ابي عن يونس عن ابي الفرات الاسكاف عن قتادة عن انس بن مالك قال ما
اكل النبي صلى الله عليه وسلم على الخوان ولا في سكرجة قال فعلى ما كانوا يأكلون قال على السفرة • حدثنا عبد الله
بن يوسف الجبيري ثنا ابو بحر ثنا سعيد بن ابي عروبة ثنا قتادة عن انس بن مالك قال ما رأيت رسول الله صلى

الله عليه وسلم اكل على حوان حتى مات وما اكل على السفرة حتى مات وما اكل خبزا مرققا حتى مات
يقرنها القوم * حدثنا عبد الله بن احمد بن بشر بن ذكوان الدمشقي ثنا الوليد بن مسلم عن عتبة بن ابي حكيم
عن الزبير عن عائشة ان رسول الله صلى الله عليه وسلم لم يقم عن الطعام حتى يرفع * حدثنا محمد بن خلف العسقلاني
ثنا عبيد الله ثنا عبد الاعلى عن يحيى بن ابي كثير عن عروة بن الزبير عن ابن عمر قال قال رسول الله صلى الله عليه
وسلم اذا وضعت المائدة فلا يقومن رجل حتى ترفع المائدة ولا يرفع يده وان شبع حتى يفرغ القوم ويلعق
فان الرجل لا يدري في اي طعامه البركة * باب من بات وفي يده ريح غمر
حدثنا محمد ثنا عبادة بن المغلس ثنا عصمة بن الوشيم الجمال حدثني الحسن بن الحسن عن امه فاطمة
بنت الحسين عن الحسين بن علي عن امه فاطمة بنت رسول الله صلى الله عليه وسلم قالت قال رسول الله صلى
الله عليه وسلم لا يأوين امرئ الا نفسه بليل وفي يده ريح غمر * حدثنا محمد بن عبد الملك بن ابي الشوارب
ثنا عبد العزيز بن المختار عن سهيل بن ابي صالح عن ابيه عن ابي هريرة عن النبي صلى الله عليه وسلم قال اذا قام
احدكم وفي يده غمر فلم يغسله فاصابه شيء فلا يلومن الا نفسه * باب عرض الطعام * حدثنا
ابو بكر بن ابي شيبة وعلي بن محمد قالا ثنا وكيع عن سفيان عن ابي حصين عن شعبي عن شعبي عن اسماء
بنت يزيد قالت اتى النبي صلى الله عليه وسلم بطعام فرض عنه فلم تسمه فقال لعل فيه لحم حمر او كذا
* حدثنا ابو بكر بن ابي شيبة وعلي بن محمد ثنا وكيع عن الاعمش عن عبد الله بن سوادة عن انس بن مالك رجل
من بني عبد الاشهل قال اتيت النبي صلى الله عليه وسلم وهو بعكة فقال ادن فكل فقلت اني صائم فقال ادن
فصل لك كنت تطعم من طعام رسول الله صلى الله عليه وسلم او قال من طعامنا * باب ما كان النبي صلى الله عليه وسلم يأكل في المتكئ * حدثنا يعقوب
بن حميد بن كاسب وحرملة بن يحيى قالا ثنا عبد الله بن وهب اخبرني عمرو بن الحرث حدثني سليمان بن زياد
الحضرمي انه سمع عبد الله بن الحرث بن الحرث الزبيدي يقول كنا نأكل على عهد رسول الله صلى الله عليه وسلم في
المسجد الخبز واللحم * باب الاكل فيما * حدثنا ابو الشيخ سلام بن جناده ثنا حفص بن غياث عن
عبيد الله ابن عمر عن نافع عن ابن عمر قال كنا على عهد رسول الله صلى الله عليه وسلم نأكل ونحن نمشي ونشرب
ونحن قيام * باب الدباء * حدثنا احمد بن منيع ثنا عبدة بن سليمان عن سعيد عن انس قال كان النبي صلى الله
عليه وسلم يحب الدباء * حدثنا محمد بن المثنى ثنا ابن ابي عدي عن حميد عن انس قال دعيت متى ما رسلتم
يكتل فيه رطب الى رسول الله صلى الله عليه وسلم فلم اجده وخرج الى فرسنا الى مولى له فصنع له
طعاما فاتيته وهو يأكل قال فدعاني الى اكل معه قال وصنع له دباء بلحم وقع قال فانا اهوى بحب الدباء
قال فجعلت آخذه فادنيه منه فطن انه انما رجع الى منزله ووضعت الكتل بين يديه فجعل يأكل ويبسم
حتى فرغ من آخره * حدثنا ابو بكر بن ابي شيبة ثنا وكيع عن اسمعيل بن ابي خالد عن حكيم بن جابر عن
ابيه قال دخلت على النبي صلى الله عليه وسلم في سنه وعنده هذا الدباء فقلت اي شيء هذا الفرع
قال هذا الدباء نكثر به طعامنا * باب اللحم * حدثنا العباس بن الوليد الخلال الدمشقي
ثنا صالح حدثني سليمان بن عطاء الجزري حدثني مسلمة الجهني عن عمه ابي سنجعة عن ابي الدرداء قال
قال رسول الله صلى الله عليه وسلم سيد طعام اهل الدنيا واهل الجنة اللحم * حدثنا العباس بن
الوليد الدمشقي ثنا يحيى بن صالح ثنا سليمان بن عطاء الجزري حدثني مسلمة بن عبد الله الجهني
عن عمه ابي سنجعة عن ابي الدرداء قال قال محمد رسول الله صلى الله عليه وسلم الى اللحم قطع الحاجات
ولا اهدى اليه لحم قط الا قبله * باب اطايب اللحم * حدثنا ابو بكر بن ابي
شيبة ثنا محمد بن بشر وثنا علي بن محمد بن فضيل ثنا ابن حيان التيمي عن ابي زرعة عن
ابي هريرة قال اتى رسول الله صلى الله عليه وسلم ذات يوم بلحم فرفع اليه الذراع وكانت

فتمعّش منها ۰ حدثنا بكر بن خلف ابو بشر ثنا يحيى بن سعيد عن سفيان حدثني شيخ من قومه
قال واظنه سمّى محمد بن عبد الله انه سمع عبد الله بن جعفر يحدث ابن الزبير وقد خرجا
خرجوا اما يتبيّنا انه سمع رسول الله صلى الله عليه وسلم اللحم تقول الطيبا للحمة الظهر
[illegible] الشواء ۰ حدثنا محمد بن المثنى ثنا عبد الرحمن بن مهدي ثنا هشام عن
قتادة عن انس بن مالك قال ما اعلم رسول الله صلى الله عليه وسلم رأى شاة سميطا
متى خرج بالله ۰ حدثنا عبادة بن المغلس ثنا كثير بن سليم عن انس بن مالك قال ما رفع بين
يدي رسول الله صلى الله عليه وسلم فضل شواء قط ولا حملت منه فتسه صلى الله عليه وعلى اله
وصحبه وسلم ۰ حدثنا مرملة بن يحيى ثنا يحيى بن بكير ثنا ابن لهيعة حدثني سلمان بن زياد الحضرمي
عن عبد الله بن الحرث بن الجزء الزبيدي قال كنا مع رسول الله صلى الله عليه وسلم طعاما
فاستحدها قد شوى فشحذنا آلتنا بالحسباء فنا فصلي ولم يتوضأ [illegible] العدبة
۰ حدثنا اسمعيل بن اسد ثنا جعفر بن عون ثنا اسمعيل بن ابي خالد عن قيس بن ابي حازم عن ابي
مسعود قال اتى النبي صلى الله عليه وسلم رجلا فكلمه فجعل يرعد فرائصه فقال له هون عليك
فاني لست بملك انما انا ابن امرأة تاكل القديد ۰ حدثنا محمد بن يحيى ثنا محمد بن يوسف ثنا سفيان
عن عبد الرحمن بن عابس اخبرني ابي عن عائشة قالت لقد كن نفع اكراع فما اكلها رسول الله صلى
الله عليه وسلم حتى حدثن من الحاضر [illegible] اكلبد والطحال ۰ حدثنا ابو مصعب
ثنا عبد الرحمن بن زيد بن اسلم عن ابيه عن عبد الله بن عمر ان رسول الله صلى الله عليه وسلم قال
احلت لنا ميتتان ودمان اما الميتتان فالحوت والجراد واما الدمان الكبد والطحال ۰ باب
المسلح ۰ حدثنا هشام بن عمار ثنا مروان بن معاوية ثنا عبسي بن ابي عبسي عن رجل اراه موسى
عن انس بن مالك قال قال رسول الله صلى الله عليه وسلم سيد ادامكم الملح ۰ باب [illegible]
الاشنان والخلل ۰ حدثنا احمد بن ابي الحواري ثنا مروان بن محمد ثنا سليمان بن بلال عن هشام
بن عروة عن ابيه عن عائشة قالت قال رسول الله صلى الله عليه وسلم نعم الادام الخل
۰ حدثنا عبادة بن المغلس ثنا فضيل بن الوسع عن محارب بن دثار عن جابر بن عبد الله قال
قال رسول الله صلى الله عليه وسلم نعم الادام الخل ۰ حدثنا العباس بن عثمان الدمشقي ثنا الوليد
بن مسلم ثنا عمته عبد الرحمن عن محمد بن زاذان انه حدثه قال حدثتني ام سعد قالت دخل
رسول الله صلى الله عليه وسلم على عائشة وانا عندها فقال هل عندكم من غداء قالت عندنا خبز
وتمر وخل فقال رسول الله صلى الله عليه وسلم نعم الادام الخل اللهم بارك في الخل كما
انك الماء فانه لم تفقر بيت فيه خل ۰ باب [illegible] الزيت ۰ حدثنا الحسين بن
مهدي ثنا عبد الرزاق انا معمر عن زيد بن اسلم عن ابيه عن عمر قال قال رسول الله صلى الله عليه
وسلم ائتدموا بالزيت وادهنوا به فانه من شجرة مباركة ۰ حدثنا عقبة بن مكرم ثنا صفوان
بن عيسى ثنا عبد الله بن سعيد عن جده قال سمعت ابا هريرة يقول قال رسول الله صلى الله
عليه وسلم كلوا الزيت وادهنوا به فانه مبارك ۰ باب [illegible] اللبن ۰ حدثنا ابو كريب
ثنا زيد بن الحباب عن جعفر بن برقان ابي عبد الله حدثني مولاي ان امرأة اتت عائشة
تقول كان رسول الله صلى الله عليه وسلم اذا اتي بلبن قال بركة او بركتين ۰ حدثنا جعفر
بن عمار ثنا اسمعيل بن عياش ثنا ابن جريج عن ابن شهاب عن عبيد الله بن عبد الله بن عتبة
عن ابن عباس قال قال رسول الله صلى الله عليه وسلم من اطعمه الله طعاما فليقل اللهم

بارك لنا فيه وارزقنا خيرا منه ومن سقاه الله لبنا فليقل اللهم بارك لنا فيه وزدنا منه
فاني لا اعلم ما يجزي من الطعام والشراب الا اللبن ٭ باب الحلاوة ٭ حدثنا ابو بكر بن
ابي شيبة وعلي بن محمد وعبد الرحمن بن ابراهيم قالوا ثنا ابو اسامة هشام بن عروة عن ابيه
عن عائشة قالت كان رسول الله صلى الله عليه وسلم يحب الحلوا والعسل ٭ باب
القثا والرطب يجمعان ٭ حدثنا محمد بن عبد الله ابن نمير ثنا يونس بن بكير ثنا هشام بن عروة
عن ابيه عن عائشة قالت كانت امي تعالجني للسمنة تريد ان تدخلني على رسول الله صلى
الله عليه وسلم فما استقام لها ذلك حتى اكلت الرطب بالقثا فسمنت كاحسن سمنة
٭ حدثنا يعقوب بن حميد بن كاسب واسمعيل بن موسى قالا ثنا ابراهيم بن سعد عن ابيه عن عبد الله
ابن جعفر قال رايت رسول الله صلى الله عليه وسلم ياكل القثا بالرطب ٭ حدثنا محمد بن الصباح
وعمرو بن رافع ثنا يعقوب بن الوليد بن ابي هلال المديني عن ابي حازم عن سهل بن سعد قال كان رسول
الله صلى الله عليه وسلم ياكل الرطب بالبطيخ ٭ باب التمر ٭ حدثنا احمد بن ابي الحواري
الدمشقي ثنا مروان بن محمد ثنا سليمان بن بلال عن هشام بن عروة عن عائشة قالت قال
رسول الله صلى الله عليه وسلم بيت لا تمر فيه جياع اهله ٭ حدثنا عبد الرحمن بن ابراهيم
الدمشقي ثنا ابن ابي فديك ثنا هشام بن سعد عن عبيد الله بن علي بن ابي رافع عن جدته
سلمى ان النبي صلى الله عليه وسلم قال بيت لا تمر فيه كالبيت لا طعام فيه ٭ باب
اذا اتي باول الثمرة ٭ حدثنا محمد بن الصباح ويعقوب بن حميد بن كاسب قالا ثنا عبد العزيز
بن محمد اخبرني سهيل ابن ابي صالح عن ابيه عن ابي هريرة ان رسول الله صلى الله عليه وسلم كان اذا
اتي باول الثمرة قال اللهم بارك لنا في مدينتنا وفي ثمارنا وفي مدنا وفي صاعنا بركة مع بركة ثم تناوله اصغر
من يحضره من الولدان ٭ باب اكل البلح بالتمر ٭ حدثنا ابو بشر بكر بن خلف ثنا يحيى بن محمد بن
قيس المدني ثنا هشام بن عروة عن ابيه عن عائشة قالت قال رسول الله صلى الله عليه وسلم كلوا
البلح بالتمر كلوا الخلق بالحديد فان الشيطان يغضب ويقول بقي ابن ادم حتى اكل الخلق بالحديد
٭ باب النهي عن قران التمر ٭ حدثنا محمد بن بشار ثنا عبد الرحمن بن مهدي ثنا سفيان
عن جبلة بن سحيم قال سمعت عمر يقول نهى رسول الله صلى الله عليه وسلم ان يقرن بين التمرتين حتى
يستاذن اصحابه ٭ حدثنا محمد بن بشار ثنا ابو داود بن عامر الجزار عن الحسن عن سعد مولى ابي
بكر وكان سعد يخدم النبي صلى الله عليه وسلم وكان يعجبه حديثه ان النبي صلى الله عليه وسلم نهى
عن الاقران يعني في التمر ٭ باب تفتيش التمر ٭ حدثنا ابو بشر بكر بن خلف ثنا ابو
قتيبة عن همام عن اسحق بن عبد الله بن ابي طلحة عن انس بن مالك قال رايت رسول الله صلى الله
عليه وسلم اتي بتمر عتيق فجعل يفتشه ٭ باب التمر بالزبد ٭ حدثنا هشام بن عمار ثنا
صدقة بن خالد حدثني ابن جابر حدثني سليم بن عامر عن ابني بسر السلميين قالا دخل علينا رسول الله
صلى الله عليه وسلم فوضعنا تحته قطيفة لنا صبناها فجلس عليها فانزل الله تعالى الوحي في
بيتنا وقدمنا له زبدا وتمرا وكان يحب الزبد صلى الله عليه وسلم ٭ باب الحواري
٭ حدثنا محمد بن الصباح وسويد بن سعيد قالا ثنا عبد العزيز بن ابي حازم حدثني ابي قال سالت
سهل بن ابي سعيد هل رايت النقي قال ما رايت النقي حتى قبض رسول الله صلى الله عليه وسلم قال فهل
كان لهم مناخل على عهد رسول الله صلى الله عليه وسلم قال ما رايت منخلا حتى قبض رسول الله صلى
الله عليه وسلم قال فكيف كنتم تاكلون الشعير غير منخول قال نعم كنا ننفخه فيطير منه ما طار

وما بقي

ومائتين بزيادة حدثنا يعقوب بن حميد بن كاسب ثنا ابن وهب اخبرني عمرو بن الحرث اخبرني بكير ان
سوادة ان حنش بن عبد الله حدثه عن ام ايمن انها عرفت ذبيحة للنبي صلى الله عليه وسلم
ضبا فقال ما هذا قالت فطمانا فتصعبة بارضنا فاحببنا ان اصنع تبعة لك وضبا فقال ارفعيه
حدثنا العباس بن الوليد الدمشقي ثنا محمد بن عثمان ابو الجماهر ثنا سعيد بن بشير
عن قتادة عن انس بن مالك قال ما اتاني رسول الله صلى الله عليه وسلم بحوايج من حوائجه حتى
جاءه بها ... الرقاشي حدثنا ابو عمير عيسى بن محمد بن النحاس الرملي ثنا مروان
ابن سالم عن عطاء عن ابيه قال زار ابن عمر قوما بعسى فرية فاتوه برقاق من رقاق
اول ما ازل وقال ما اتاني رسول الله صلى الله عليه وسلم هذا بعينه قط حدثنا يحيى بن عثمان
ابن سعيد الدارمي ثنا عبد الصمد بن عبد الوارث ثنا حماد ثنا قتادة قال كنا عند انس بن مالك
قال يحيى وخبازة قائم قال الدارمي وخوانه موضوع فقال ابو ما كلوا فما اعلم رسول الله صلى الله
عليه وسلم رأى رغيفا مرققا بعينيه حتى لحق بالله ولا شاة سميطا ... الخبز الفالوذج
حدثنا عبد الوهاب بن الضحاك السلمي ابو الحرث ثنا اسمعيل بن عياش عن محمد بن عمرو بن علقمة
عن يحيى عن ابن عباس قال اول ما سمعنا بالفالوذج ان جبريل اتى النبي صلى الله عليه
وسلم فقال ان امتك تفتح عليهم الارض فيصيبون من الدنيا حتى انهم ليتخذون الفالوذج
فقال النبي صلى الله عليه وسلم وما الفالوذج قال يخلطون السمن بالعسل فيصيبون منه
النبي صلى الله عليه وسلم لذلك شهقة ... الخبز الملبق بالسمن
حدثنا هبة بن عبد الوهاب ثنا الفضل بن موسى السيناني ثنا الحسين بن واقد عن
عبد الله بن بريدة عن ابن عمر قال قال النبي صلى الله عليه وسلم ان بيوتا يوتى فيها بالخبز
الملبق بالسمن حدثنا هارون بن عبد الله ثنا حجاج ثنا حماد بن سلمة عن ثابت عن انس
ان مسلمة بن مخلد بعث بسمن فقال لرجل من الانصار فاتخذه فجاء به اليه فقال رسول
الله صلى الله عليه وسلم في اي شيء هذا السمن قال في عكة ضب قال ما ارى ان ياكله
حدثنا احمد بن عبدة ثنا احمد بن عبد الرحمن ثنا حميد الطويل عن انس بن مالك قال صنعت
امرأة للنبي صلى الله عليه وسلم خبزة فصنعت فيها سمنا من تمر فاتت به النبي
صلى الله عليه وسلم فاعجبه فقال فانبئته فقلت اي يقولون قال فقام وقام من عنده
من الناس فوعوا قال فسبقتهم اليها فاخبرتها فاخبرت النبي صلى الله عليه وسلم فقال اما انك قد
صنعت فما انت اهل عليه عشرة عشرة فاكلوا حتى شبعوا وكانوا ثمانين ...
خبز الشعير حدثنا يعقوب بن حميد بن كاسب ثنا مروان بن معاوية عن يزيد بن كيسان
عن ابي حازم عن ابي هريرة انه قال والذي نفسي بيده ما شبع بنو فلان صلى الله عليه وسلم
ثلاثة ايام تباعا من خبز الحنطة حتى توفاه الله عز وجل حدثنا محمد بن يحيى ثنا محمد بن
عمر ثنا زائدة عن منصور عن ابراهيم عن الاسود عن عائشة قالت ما شبع آل محمد صلى الله
عليه وسلم منذ قدموا المدينة ثلاث ليال تباعا من خبز حتى توفي صلى الله عليه وسلم
... خبز الشعير حدثنا ابو بكر بن ابي شيبة ثنا ابو اسامة ثنا هشام بن عروة
عن ابيه عن عائشة قالت لقد توفي النبي صلى الله عليه وسلم وما في بيتي من شيء ياكله ذو
كبد الا شطر شعير في رف لي فاكلت منه حتى طال علي فكلته ففنى حدثنا محمد بن بشار
ثنا محمد بن جعفر ثنا شعبة عن ابي اسحق قال سمعت عبد الرحمن بن يزيد يحدث عن الاسود عن

عايشة قالت ما شبع آل محمد صلى الله عليه وسلم من خبز الشعير حتى قبض • حدثنا
عبد الله بن معاوية الجمحي ثنا ثابت بن يزيد عن هلال بن حبان عن عكرمة عن ابن عباس
قال كان رسول الله صلى الله عليه وسلم يبيت الليالي المتتابعة طاويا واهله لا يجدون
العشا وكان عامة خبزهم خبز الشعير • حدثنا يحيى بن عثمان بن سعيد بن كثير بن
دينار الحمصي ثنا بقية ثنا يوسف بن ابي كثير عن نوح بن ذكوان عن الحسن عن انس بن
مالك قال لبس رسول الله صلى الله عليه وسلم الصوف واحتز المخصوف وقال اكل رسول الله
صلى الله عليه وسلم بشعا ولبس خشنا فقيل للحسن ما الشبع قال غليظ الشعير
ما كان يسيغه الا بجرعة من ماء • باب الاقتصاد في الاكل وكراهية الشبع
• حدثنا هشام بن عبد الملك الحمصي ثنا محمد بن حرب حدثتني امي عن امها انها سمعت
المقدام بن معدي كرب يقول سمعت رسول الله صلى الله عليه وسلم يقول ما ملأ آدمي وعاء
شرا من بطن حسب الآدمي لقيمات يقمن صلبه فان غلبت الآدمي نفسه فثلث للطعام وثلث
للشراب وثلث للنفس • حدثنا عمرو بن رافع ثنا عبد العزيز بن عبد الله ابو الحسن عن يحيى
البكا عن ابن عمر قال تجشا رجل عند النبي صلى الله عليه وسلم فقال كف جشاوك عنا
فان اطولكم جوعا يوم القيمة اكثركم شبعا في دار الدنيا • حدثنا داود بن سليمان العسكري
ثنا محمد بن الصباح ثنا سعيد بن محمد الثقفي عن موسى الجهني عن زيد بن وهب عن عقبة
بن عامر الجهني قال سمعت سلمان واكره على الطعام ياكله فقال حسبي اني سمعت رسول
الله صلى الله عليه وسلم يقول ان اكثر الناس شبعا في الدنيا اطولهم جوعا يوم القيمة
• باب من الاسراف ان ياكل كلما اشتهيته • حدثنا هشام بن عمار وسويد بن
سعيد ويحيى بن عثمان بن سعيد بن كثير بن دينار الحمصي قالوا ثنا بقية بن الوليد ثنا يوسف
بن ابي كثير عن نوح بن ذكوان عن الحسن عن انس بن مالك قال قال رسول الله صلى الله عليه
وسلم ان من السرف ان ياكل كلما اشتهيت • باب النهي عن القاء الطعام
• حدثنا ابراهيم بن محمد بن يوسف الفريابي ثنا وشاح بن عقبة بن وشاح ثنا الوليد
بن محمد الموقري عن عروة عن عايشة قالت دخل النبي صلى الله عليه وسلم فراى كسرة ملقاة
فاخذها فمسحها ثم اكلها وقال يا عايشة اكرمي كريمك فانها ما نفرت عن قوم فعادت اليهم
• باب التعوذ من الجوع • حدثنا ابو بكر بن ابي شيبة ثنا اسحق بن منصور ثنا هريم
عن ليث عن كعب عن ابي هريرة قال كان رسول الله صلى الله عليه وسلم يقول اللهم اني اعوذ بك
من الجوع فانه بئس الضجيع واعوذ بك من الخيانة فانها بئس البطانة • باب ترك
العشا • حدثنا محمد بن عبد الله الرقي ثنا ابراهيم بن عبد السلام بن عبد الله بن باباه المخزومي
ثنا عبد الله بن ميمون عن محمد بن المنكدر عن جابر بن عبد الله قال قال رسول الله صلى الله
عليه وسلم لا تدعوا العشا ولو بكف من تمر فان تركه يهرم • باب الضيافة • حدثنا
جبارة بن المغلس ثنا كثير بن سليم عن انس بن مالك قال قال رسول الله صلى الله عليه وسلم
الخير اسرع الى البيت الذي يغشاه من الشفرة الى سنام البعير • حدثنا جبارة بن المغلس ثنا
المحاربي عن عبد الرحمن بن نهشل عن الضحاك بن مزاحم عن ابن عباس قال قال رسول الله صلى الله
عليه وسلم الخير اسرع الى البيت الذي يوكل فيه من الشفرة الى سنام البعير • حدثنا علي
بن ميمون الرقي ثنا عثمان بن عبد الرحمن عن علي بن عروة عن عبد الملك عن عطا عن ابي هريرة

قال قال

قال قال رسول الله صلى الله عليه وسلم ان من السنة ان يخرج الرجل مع ضيفه الى باب
الدار ـــــ اذا رأى الضيف منكرا رجع ـ حدثنا ابو كريب ثنا وكيع عن هشام
الدستوائي عن قتادة عن سعيد بن المسيب عن علي رضي الله عنه قال صنعت طعاما فدعوت
رسول الله صلى الله عليه وسلم فجاء فرأى في البيت صورة فرجع ـ حدثنا عبد الرحمن بن عبد الله
الجزري حدثنا عفان بن مسلم ثنا حماد بن سلمة ثنا سعيد بن جمهان ثنا سفينة ابو عبد الرحمن
ان رجلا ـ اضاف علي بن ابي طالب فصنع له طعاما فقالت فاطمة لو دعونا رسول الله صلى
الله عليه وسلم فاكل معنا فدعوه فجاء فوضع يده على عضادة الباب فرأى قراما في ناحية
البيت فرجع فقالت فاطمة لعلي الحق فقل ما رجعك يا رسول الله قال انه ليس لي ان ادخل
بيتا مزوقا ـــــ الجمع بين اللحم والسمن ـ حدثنا ابو كريب ثنا يحيى بن
عبد الرحمن الارحبي ثنا يونس بن ابي يعفور عن ابيه عن ابن عمر قال دخل عليه عمر وهو على
مائدته فاوسع له عن صدر المجلس فقال بسم الله ثم ضرب بيده فلقم لقمة ثم ثنى باخرى ثم قال
اني لاجد طعم سمن ما هو بدسم اللحم فقال عبد الله يا امير المؤمنين اني خرجت الى السوق
اطلب السمن لاشتريه فوجدته غاليا فاشتريت بدرهمين من المهزول وحملت عليه بدرهم
سمنا فاردت ان يتردد عيالي عظما عظما فقال عمر ما اجتمعا عند رسول الله صلى الله عليه
وسلم قط الا اكل احدهما وتصدق بالآخر قال عبد الله خذ يا امير المؤمنين فلن يجتمعا
عندي الا فعلت ذلك فقال ما كنت لافعل ـ باب من طبخ فليكثر ماءه ـ حدثنا
محمد بن بشار ثنا عثمان بن عمر ثنا ابو عامر الجزار عن ابي عمران الجوني عن عبد الله بن
الصامت عن ابي ذر عن النبي صلى الله عليه وسلم قال اذا عملت مرقة فاكثر ماءها واغرف
لجيرانك ـ باب اكل الثوم والبصل والكراث ـ حدثنا ابو بكر بن ابي شيبة
ثنا اسمعيل بن علية عن سعيد بن ابي عروبة عن قتادة عن سالم بن ابي الجعد الغطفاني
عن معدان بن ابي طلحة اليعمري ان عمر بن الخطاب قام يوم الجمعة خطيبا فحمد الله واثنى عليه
ثم قال يا ايها الناس انكم تاكلون شجرتين لا اراهما الا خبيثتين هذا الثوم وهذا البصل وقد
كنت ارى الرجل على عهد رسول الله صلى الله عليه وسلم يوجد ريحه منه فيوخذ بيده حتى يخرج
به الى البقيع فمن اكلهما فليمتهما طبخا ـ حدثنا ابو بكر بن ابي شيبة ثنا سفيان بن عيينة عن
عبيد الله بن ابي يزيد عن ابيه عن ام ايوب قالت صنعت للنبي صلى الله عليه وسلم طعاما فيه
بعض البقول فلم ياكل قال اني اكره ان اوذي صاحبي ـ حدثنا حرملة بن يحيى ثنا عبد الله
بن وهب ثنا ابو شريح عن عبد الرحمن بن ثمران الحجري عن ابي الزبير عن جابر ان نفرا اتوا
النبي صلى الله عليه وسلم فوجد منهم ريح الكراث فقال الم يكن نهيتكم عن اكل هذه الشجرة
ان الملائكة لتتاذى مما يتاذى منه الانسان ـ حدثنا حرملة بن يحيى بن عبد الله بن وهب
اخبرني ابن لهيعة عن عثمان بن نعيم عن المغيرة بن نهيك عن دجين الحجري انه سمع عقبة
بن عامر يقول ان رسول الله صلى الله عليه وسلم قال لاصحابه لا تاكلوا البصل ثم قال كلمة
خفية التي ـ باب اكل الجبن والسمن ـ حدثنا اسمعيل بن موسى السدي
ثنا سفيان بن هارون عن سليمان عن ابي عثمان النهدي عن سلمان الفارسي قال سئل رسول
الله صلى الله عليه وسلم عن السمن والجبن والفرا قال الحلال ما احل الله في كتابه والحرام ما حرم
الله في كتابه وما سكت عنه فهو مما عفي عنه ـ باب اكل الثمار ـ حدثنا عمرو بن عثمان

بن كثير بن دينار الحمصي ثنا ابي ثنا محمد بن عبد الرحمن بن عوف عن ابيه عن النعمان بن بشير قال
قال اهدى النبي صلى الله عليه وسلم عينب من الطائف فقال خذ هذا الصنو فاسقه فابلغه
انك قلت لا افعل ثنا في خبره حدثنا اسمعيل بن محمد الطلحي ثنا نعيت بن حاجب من عبد الملك
الزبيدي عن طلحة قال دخلت على النبي صلى الله عليه وسلم وبيده سوجلة فقال ولكنها نافعة
فانها تجم الفؤاد باب النهي عن الاكل منبطحا حدثنا محمد بن بشار ثنا اكثير بن هشام
ثنا جعفر بن برقان عن الزهري عن سالم قال نهى رسول الله صلى الله عليه وسلم ان ياكل الرجل
وهو منبطح على وجهه ابواب الاشربة
باب الخمر مفتاح كل شر حدثنا الحسين بن الحسن المروزي ثنا ابن ابي عدي
وحدثنا ابراهيم بن سعيد الجوهري ثنا عبد الوهاب جميعا عن راشد عن شهر بن حوشب عن ابي
الدرداء عن ابي الدرداء قال اوصاني خليلي صلى الله عليه وسلم لا تشرب الخمر فانها مفتاح كل
شر حدثنا العباس بن عثمان الدمشقي ثنا الوليد بن مسلم ثنا عتبة بن ابي حكيم عن الزبير انه سمع عبادة
بن نبي يقول سمعت خباب بن الارت عن رسول الله صلى الله عليه وسلم انه قال اياكم والخمر فان
خطيئتها تفرع الخطايا كما ان شجرتها تفرع الشجر باب من شرب الخمر في الدنيا لم
يشربها في الاخرة حدثنا علي بن محمد ثنا عبد الله بن نمير عن عبد الله بن عمران رسول الله
صلى الله عليه وسلم قال من شرب الخمر في الدنيا لم يشربها في الاخرة الا ان يتوب حدثنا هشام
بن عمار ثنا يحيى حدثني يزيد بن وافد ان خالد بن عبد الله بن حسين حدثه قال حدثني ابو هريرة
ان رسول الله صلى الله عليه وسلم قال من شرب الخمر في الدنيا لم يشربها في الاخرة
من الحسن حدثنا ابو بكر بن ابي شيبة ومحمد بن الصباح قالا ثنا محمد بن سليمان الاصبهاني
عن سهيل عن ابيه عن ابي هريرة قال قال رسول الله صلى الله عليه وسلم من شرب الخمر كما يدمن
حدثنا هشام بن عمار ثنا سليمان بن عتبة حدثني يوسف بن سعد عن عباس عن ابي وائل
عن ابي الدرداء عن النبي صلى الله عليه وسلم قال لا يدخل الجنة مدمن خمر
من شرب الخمر لم تقبل له صلاة حدثنا عبد الرحمن بن ابراهيم الدمشقي ثنا الوليد بن مسلم
ثنا الاوزاعي عن زمعة بن يزيد عن ابن الديلمي عن عبد الله بن عمرو قال قال رسول الله صلى
الله عليه وسلم من شرب الخمر فسكر لم تقبل له صلاة اربعين صباحا فان تاب تاب الله عليه فان عاد
النار فان تاب تاب الله عليه وان عاد كان حقا على الله ان يسقيه من ردغة الخبال يوم القيامة
قالوا يا رسول الله ما ردغة الخبال قال عصارة اهل النار حدثنا ابو بكر بن ابي شيبة ما يكون منه الخمر
حدثنا ابن بديل بن عبد الله اليماني ثنا عكرمة بن عمار ثنا ابو كثير السحيمي عن ابي هريرة قال
قال رسول الله صلى الله عليه وسلم الخمر من هاتين الشجرتين النخلة والعنبة حدثنا محمد بن
رمح انا الليث بن سعد عن يزيد بن ابي حبيب ان خالد بن كليب الهمداني حدثه ان المشمرج
بن اسمعيل حدثه ان الشعبي حدثه انه سمع النعمان بن بشير يقول قال رسول الله صلى
الله عليه وسلم ان من الحنطة خمرا ومن الشعير خمرا ومن الزبيب خمرا ومن التمر خمرا ومن
العسل خمرا باب لعنة الخمر على عشرة اوجه حدثنا علي بن محمد ومحمد
بن اسمعيل قالا ثنا وكيع ثنا عبد العزيز بن محمد بن عبد الرحمن عن عبد الرحمن ابن عبد الله
الغافقي قال ابي ظنه ولا اعلم انها سمعا ابن عمر يقول قال رسول الله صلى الله عليه وسلم لعنت الخمر
ليعنبنها وعاصرها ومعصرها وبائعها ومبتاعها وحاملها والمحمولة اليه وآكل ثمنها وشاربها

وساقيها . حدثنا محمد بن سعيد بن يزيد بن ابراهيم الدستوائي ثنا ابو عاصم عن شبيب قال سمعت انس بن مالك او حدثنا انس قال لعن رسول الله صلى الله عليه وسلم في الخمر عشرة وعاصرها والمعتصرة وحاملها والمحمولة اليه وبائعها ومبتاعها وساقيها والمستقاة له حتى عد عشرة من هذا الضرب . باب التجارة في الخمر . حدثنا ابو بكر بن ابي شيبة وعلي بن محمد قالا ثنا ابو معاوية ثنا الاعمش عن مسلم عن مسروق عن عائشة قالت لما انزلت الآيات من آخر سورة البقرة في الربا خرج رسول الله صلى الله عليه وسلم فحرم التجارة في الخمر . حدثنا ابو بكر بن ابي شيبة ثنا سفيان عن عمرو عن طاوس عن ابن عباس قال بلغ عمر ان سمرة باع خمرا فقال قاتل الله سمرة الم يعلم ان رسول الله صلى الله عليه وسلم قال لعن الله اليهود حرمت عليهم الخمر فجملوها فباعوها . باب ... الخمر يموتها يتخذ خلا ثنا هشام بن الوليد الدمشقي ثنا عبد السلام ابن عبد القدوس ثنا ثور عن خالد بن معدان عن ابي امامة الباهلي قال قال رسول الله صلى الله عليه وسلم لا تذهب الليالي والايام حتى يشرب طوائف من امتي الخمر فيسمونها بغير اسمها . حدثنا الحسين بن الهيثم ثنا يحيى ثنا عبد الله ثنا عبد الله بن لهيعة عن بلال بن يحيى عن ابي بكر بن محمد عن ابن محيريز عن ثابت بن السمط عن عبادة بن الصامت قال قال رسول الله صلى الله عليه وسلم ليشربن ناس من امتي الخمر يسمونها بغير اسمها . باب ... كل مسكر حرام . حدثنا ابو بكر بن ابي شيبة ثنا سفيان بن عيينة عن الزهري عن ابي سلمة عن عائشة بنحو ما تقدم عن النبي صلى الله عليه وسلم كل شراب اسكر فهو حرام . حدثنا هشام بن عمار ثنا صدقة بن خالد ثنا عبد الرحمن بن جابر سمعت سالم بن عبد الله بن عمر يحدث عن ابيه قال قال رسول الله صلى الله عليه وسلم كل مسكر حرام . حدثنا يونس بن عبد الاعلى ثنا ابن وهب اخبرني ابن جريج عن ابوب بن هانئ عن مسروق عن ابن مسعود ان رسول الله صلى الله عليه وسلم قال كل مسكر حرام . حدثنا علي بن ميمون الرقي ثنا خالد بن حيان عن سليمان بن عبد الله بن الرقاشي عن بعلوي بن شداد بن اوس قال سمعت معاوية يقول سمعت رسول الله صلى الله عليه وسلم يقول كل مسكر حرام على كل مؤمن . حدثنا محمد بن بشار ثنا ابو داود ثنا شعبة عن سعيد بن ابي بردة عن ابيه عن ابي موسى قال قال رسول الله صلى الله عليه وسلم كل مسكر حرام . ما اسكر كثيره فقليله حرام . حدثنا ابراهيم بن المنذر الحزامي ثنا ابو ضمرة انس بن عياض عن موسى بن عقبة عن نافع عن عبد الله بن عمر قال قال رسول الله صلى الله عليه وسلم كل مسكر حرام ما اسكر كثيره فقليله حرام . حدثنا عبد الرحمن بن ابراهيم ثنا الوليد عن ابن ثوبان عن يحيى بن ابي كثير عن محمد بن المنكدر عن جابر بن عبد الله ان رسول الله صلى الله عليه وسلم قال ما اسكر كثيره فقليله حرام . حدثنا عبد الرحمن بن ابراهيم ثنا الوليد عن ابن عياش ثنا عبيد الله بن عمر عن عمرو بن شعيب عن ابيه عن جده ان رسول الله صلى الله عليه وسلم قال ما اسكر كثيره فقليله حرام . النهي عن الخليطين . حدثنا محمد بن رمح انا الليث بن سعد عن ابي الزبير عن جابر بن عبد الله عن رسول الله صلى الله عليه وسلم انه نهى ان ينبذ الزهو والرطب جميعا وزهو البسر والرطب جميعا قال الليث بن سعد وحدثني عطاء بن ابي رباح عن جابر بن عبد الله عن النبي صلى الله عليه وسلم مثله . حدثنا يزيد بن عبد الله اليماني ثنا عكرمة بن عمار عن ابي كثير عن ابي هريرة قال قال رسول الله صلى الله عليه وسلم لا تنبذوا الزهو والرطب جميعا وانبذوا كل واحد

منهن على حدته ، حدثنا هشام بن عمار ثنا الوليد بن مسلم ثنا الاوزاعي عن يحيى بن ابي كثير
عن عبد الله بن ابي كثير عن عبد الله بن ابي قتادة عن ابيه انه سمع رسول الله صلى الله عليه
وسلم يقول لا تجمعوا بين الرطب والزهو ولا بين الزبيب والتمر وانبذوا كل واحد منهما على
حدته ، باب صفة النبيذ وشربه . حدثنا ابو بكر بن ابي شيبة ثنا ابو معاوية
وحدثنا محمد بن عبد الملك بن ابي الشوارب ثنا عبد الواحد بن زياد قالا ثنا عاصم الاحول
ثنا نباتة بنت يزيد العبشمية عن عائشة قالت كنا ننبذ لرسول الله صلى الله عليه وسلم
في سقائه فناخذ قبضة من تمر او قبضة من زبيب فنطرحها فيه ثم نصب عليه الماء فيشربه
ليلا او ليلا فيشربه نهارا . حدثنا ابو كريب ثنا اسمعيل بن صبيح عن ابي اسرائيل عن
ابي عمر النهراني عن ابن عباس قال كان ينبذ لرسول الله صلى الله عليه وسلم فيشربه
يومه ذلك والغد واليوم الثالث فان بقي منه شيء هراقه او امر به فاهريق . حدثنا
محمد بن عبد الملك ابن ابي الشوارب ثنا ابو عوانة عن ابي الزبير عن جابر بن عبد الله
قال كان ينبذ لرسول الله صلى الله عليه وسلم في نور من حجارة . باب
النهي عن نبيذ الاوعية . حدثنا ابو بكر ثنا محمد بن بشر عن محمد بن عمرو ثنا ابو سلمة عن
ابي هريرة قال نهى رسول الله صلى الله عليه وسلم ان تنبذوا في النقير والمزفت والدبا
والحنتمة وقال كل مسكر حرام . حدثنا محمد بن رمح انا الليث بن سعد عن نافع عن ابن عمر
قال نهى رسول الله صلى الله عليه وسلم ان ننبذ في المزفت والقرع . حدثنا نصر بن علي ثنا
ابي عن المثنى بن سعيد عن ابي المتوكل عن ابي سعيد الخدري قال نهى رسول الله صلى الله عليه
وسلم عن الشرب في الحنتم والدبا والنقير . حدثنا ابو بكر والعباس بن عبد العظيم
العنبري قالا ثنا شبابة عن شعبة عن بكير بن عطاء عن عبد الرحمن بن يعمر قال نهى رسول الله
صلى الله عليه وسلم عن الدبا والحنتم . باب ما رخص فيه من ذلك . حدثنا عبد
الحميد بن بيان الواسطي ثنا اسحق بن يوسف عن شريك عن سماك عن القاسم بن مخيمرة عن ابي
بريدة عن ابيه عن النبي صلى الله عليه وسلم قال كنت نهيتكم عن الاوعية فانبذوا واجتنبوا
كل مسكر . حدثنا يونس بن عبد الاعلى ثنا عبد الله بن وهب انا ابن جريج عن ايوب بن هاني عن
مسروق بن الاجدع عن ابن مسعود ان رسول الله صلى الله عليه وسلم قال اني كنت نهيتكم
عن نبيذ الاوعية الا ان وعاء لا يحرم شيئا كل مسكر حرام . باب نبيذ الجر . حدثنا
سويد بن سعيد ثنا معتمر بن سليمان عن ابيه قال حدثتني رميثة عن عائشة انها قالت ايعجز
احدكم ان يتخذ كل عام من جلد اضحيته سقائم قالت نهى رسول الله صلى الله عليه وسلم ان
ننبذ في الجر وفي كذا وفي كذا الا الخل . حدثنا اسحق بن موسى الخطمي ثنا الوليد بن مسلم
عن الاوزاعي عن يحيى بن ابي كثير عن ابي سلمة عن ابي هريرة قال نهى رسول الله صلى الله عليه
وسلم ان ننبذ في الجرار . حدثنا مجاهد بن موسى ثنا الوليد عن صدقة ابي معاوية عن زيد
بن واقد عن خالد بن عبد الله عن ابي هريرة قال اتي رسول الله صلى الله عليه وسلم بنبيذ جر نبش
فقال اضرب بهذا الحائط فان هذا شراب من لا يؤمن بالله واليوم الاخر . باب
تخمير الاناء . حدثنا محمد بن رمح انا الليث بن سعد عن ابي الزبير عن جابر بن عبد الله عن رسول
الله صلى الله عليه وسلم انه قال غطوا الاناء واوكوا السقاء واطفئوا السراج واغلقوا الباب
فان الشيطان لا يحل سقاء ولا يفتح بابا ولا يكشف اناء فان لم يجد احدكم الا ان يعرض على انائه

عود

ذا أو يذكر اسم الله فليفعل فان الفوّ بسيقه نفسه على اهل البيت بيته ٭ حدثنا عبد الحميد
نا الوليد بن مسلم نا خالد بن عبد الله عن سهيل عن ابيه عن ابي هريرة قال امرنا رسول الله صلى الله
عليه وسلم بتغطية الوضوء وايكاء الاسقية واكفاء الاناء ٭ حدثنا عصمة بن الفضل نا حرمي بن
عمارة بن ابي حفصة نا حريث بن حريث انا ابن ابي مليكة عن عائشة قالت كنت اصنع لرسول الله
صلى الله عليه وسلم ثلاثة اشياء من الليل مخمرة انا، للطهور وانا، لسواكه وانا، لشرابه
الشرب من انية الفضة ٭ حدثنا محمد بن رمح انا الليث بن سعد عن نافع عن
عبد الله بن عمر عن عبد الله بن عبد الرحمن بن ابي بكر عن ام سلمة انها اخبرته ان رسول
الله صلى الله عليه وسلم قال ان الذي يشرب في اناء الفضة انما يجرجر في بطنه نار جهنم
٭ حدثنا محمد بن عبد الملك بن ابي الشوارب نا ابو عوانة عن ابي بشر عن مجاهد عن عبد الرحمن
بن ابي ليلى عن حذيفة قال نهى رسول الله صلى الله عليه وسلم عن الشرب في آنية الذهب والفضة
وعن لبس الحرير والديباج وهي لكم في الآخرة ٭ حدثنا ابو بكر بن ابي شيبة نا عبد الرحيم عن سعد بن
سعيد عن نافع عن امراة ابن عمر عن عائشة عن النبي صلى الله عليه وسلم قال من شرب الخمر في اناء
من فضة فانما يجرجر في بطنه نار جهنم ٭ باب الشرب قائما ٭ حدثنا العباس بن الوليد بن مزيد
نا ابي سمعت الاوزاعي نا عمرو بن شعيب الانصاري عن عاصم بن عبد الله عن ابن له كان يشرب في الاناء
ثلاثا وقال ان رسول الله صلى الله عليه وسلم كان يتنفس في الاناء ثلاثا ٭ حدثنا هشام بن
عمار نا محمد بن الصباح قالا نا مروان بن معاوية نا زيد بن كثير بن كريب عن ابيه عن ابن عباس
ان النبي صلى الله عليه وسلم شرب فيه فتنفس فيه مرتين او ثلاثا ٭ باب الشرب من قدح النساء
حدثنا بشر بن هلال الصواف نا عبد الوارث بن سعيد عن ايوب عن عكرمة عن ابي هريرة قال
نهى رسول الله صلى الله عليه وسلم عن الشرب من في السقاء ٭ حدثنا بكر بن خلف ابو بشر نا يزيد
بن زريع قال خالد الحذاء عن عكرمة عن ابن عباس ان رسول الله صلى الله عليه وسلم نهى ان يشرب
من في السقاء ٭ باب اختناث الاسقية ٭ حدثنا احمد بن عمرو بن السرح نا ابن وهب
عن يونس عن ابن شهاب عن عبيد الله بن عبد الله بن عتبة عن ابي سعيد الخدري قال نهى رسول الله صلى
الله عليه وسلم عن الاختناث الاسقية ان يشرب من افواهها ٭ حدثنا محمد بن سابق عن ابي عوانة
عن صالح مولى التوأمة عن هشام عن عكرمة عن ابن عباس قال نهى رسول الله صلى الله عليه وسلم عن اختناث
الاسقية وان رجلا عقر ما نهى رسول الله صلى الله عليه وسلم عن ذلك قام من الليل الى سقاء فاختنثه
فخرج عليه منه حيّة ٭ باب الشرب قائما ٭ حدثنا سويد بن سعيد نا علي بن مسهر
عن عاصم عن الشعبي عن ابن عباس قال سقيت النبي صلى الله عليه وسلم من زمزم فشرب قائما
فذكرت ذلك لعكرمة اتحلف بالله ما فعل ٭ حدثنا محمد بن الصباح انا سفيان بن عيينة عن يزيد
بن يزيد بن جابر عن عبد الرحمن عن ابي عمرة عن جدته له يقال لها كبشة الانصارية ان رسول الله صلى
الله عليه وسلم دخل عليها وعندها قربة معلقة فشربت منها وهو قائم فقطعت فم القربة تبتغي
بذلك موضع فم رسول الله صلى الله عليه وسلم ٭ حدثنا حميد بن مسعدة نا بشر بن المفضل نا
حميد عن قتادة عن انس ان رسول الله صلى الله عليه وسلم نهى عن الشرب قائما ٭ باب
اذا شرب فاعطى الايمن فالايمن ٭ حدثنا هشام بن عمار نا مالك بن انس عن الزهري عن انس بن مالك
ان رسول الله صلى الله عليه وسلم اتي بلبن قد شيب له وعن يمينه اعرابي وعن يساره ابو بكر فشرب ثم اعطى الاعرابي وقال الايمن فالايمن ٭ حدثنا
هشام بن عمار نا حفص بن غياث نا ابن جريج عن ابن شهاب عن عبيد الله بن عبد الله عن ابن

عباس قال اتى رسول الله صلى الله عليه وسلم بلبن وعن يمينه بن عباس وعن يساره خالد بن الوليد
فقال رسول الله صلى الله عليه وسلم لابن عباس اتاذن لي ان اسقي خالدا قال ابن عباس ما احب ان
اوثر بسور رسول الله صلى الله عليه وسلم على نفسي احدا فاخذ ابن عباس فشرب وشرب خالد بن الوليد
باب التنفس في الاناء حدثنا ابو بكر بن ابي شيبة ثنا داود بن عبد الله عن عبد العزيز
بن محمد عن الحارث بن ابي ذباب عن عمه عن ابي هريرة قال قال رسول الله صلى الله عليه وسلم اذا شرب
احدكم فلا يتنفس في الاناء فاذا اراد ان يعود فليتنحى الاناء ثم ليعد حدثنا بكر بن خلف ابو بشر ثنا
يزيد بن زريع عن خالد الحذاء عن عكرمة عن ابن عباس قال نهى رسول الله صلى الله عليه وسلم
عن التنفس في الاناء باب النفخ في الشراب حدثنا ابو بكر بن خلاد الباهلي ثنا سفيان
عن عبد الكريم عن عكرمة عن ابن عباس قال نهى رسول الله صلى الله عليه وسلم ان ينفخ في الاناء
حدثنا ابو كريب ثنا عبد الرحمن بن عبد الرحمن المحاربي عن شريك عن عبد الكريم عن عكرمة عن ابن
عباس قال لم يكن رسول الله صلى الله عليه وسلم ينفخ في الشراب باب الشرب بالكف
والكرع حدثنا محمد بن المصفى الحمصي ثنا بقية عن مسلم بن عبد الله عن زياد بن عبد الله عن
عاصم بن محمد بن عبد الله بن عمر عن ابيه عن جده قال نهانا رسول الله صلى الله عليه وسلم ان نشرب
على بطوننا وهو الكرع ونهانا ان نعترف باليد الواحدة وقال لا يلغ احدكم كما يلغ الكلب ولا
يشرب من اناء حتى يحركه الا ان يكون اناء مخمرا ومن شرب بيده وهو يقدر على اناء يريد التواضع
كتب الله له بعدد اصابعه حسنات وهو اناء عيسى بن مريم عليه السلام اذا طرح القدح
فقال ان هذا مع الدنيا حدثنا احمد بن منصور ثنا ابو بكر ثنا يونس بن محمد ثنا فليح بن سليمان
عن سعيد بن الحارث عن جابر بن عبد الله قال دخل رسول الله صلى الله عليه وسلم على رجل
من الانصار وهو يحول الماء في حائطه فقال له رسول الله صلى الله عليه وسلم ان كان عندك ما
بات في شن فاسقنا والا كرعنا قال عندي ما بات في شن فانطلق وانطلقنا معه الى العريش
فحلب لنا شاة على ما بات في شن فشربه ثم فعل مثل ذلك ايضا لصاحبه الذي معه حدثنا
واصل بن عبد الاعلى ثنا ابن فضيل عن ليث عن سعيد بن عامر عن ابن عمر قال مررنا على بركة
فجعلنا نكرع منها فقال رسول الله صلى الله عليه وسلم لا تكرعوا ولكن اغسلوا ايديكم واشربوا فيها
فانه ليس اناء اطيب من اليد باب ساقي القوم آخرهم شربا حدثنا احمد بن عبدة
وسويد بن سعيد قالا ثنا حماد بن زيد عن ثابت البناني عن عبد الله بن رباح عن ابي قتادة قال
قال رسول الله صلى الله عليه وسلم ساقي القوم آخرهم شربا باب الشرب في الزجاج
حدثنا احمد بن سنان ثنا زيد بن الحباب ثنا مندل بن علي عن محمد بن اسحق عن الزهري عن
عبيد الله بن عبد الله عن ابن عباس قال كان لرسول الله صلى الله عليه وسلم قدح من قوارير يشرب فيه

بسم الله الرحمن الرحيم

ابواب الطب

باب ما انزل الله داء الا انزل له دواء حدثنا ابو بكر بن ابي شيبة وهشام بن
عمار انا سفيان بن عيينة عن زياد بن علاقة عن اسامة بن شريك قال شهدت الاعراب
يسألون النبي صلى الله عليه وسلم اعلينا حرج في كذا اعلينا حرج في كذا فقال عباد الله وضع
الله الحرج الا من اقترض من عرض اخيه شيئا فذلك الذي حرج قالوا يا رسول الله علينا جناح
ان نتداوى قال تداووا عباد الله فان الله لم يضع داء الا انزل معه شفاء الا الهرم قالوا

يا رسول

يا رسول الله ما خير ما اعطى العبد قال خلق حسن * حدثنا محمد بن الصباح انا سفيان بن
عيينة عن الزهري عن ابن ابي خزامة عن خزامة عن ابيه قال سئل رسول الله صلى الله عليه وسلم
رايت اولية ندتاويها ورقا نسترقي بها وتقاتنقيها نهل ترد من قدر الله قال هي من قدر الله
* حدثنا محمد بن بشار ثنا عبد الرحمن بن مهدي عن عطاء بن السائب عن ابي عبد الرحمن
عن عبد الله عن النبي صلى الله عليه وسلم قال ما انزل الله داء الا انزل له دواء * حدثنا
ابو بكر بن ابي شيبة وابراهيم بن سعيد الجوهري قالا ثنا ابو احمد عن عمر بن سعيد بن ابي
حسين قالا ثنا عطاء عن ابي هريرة قال قال رسول الله صلى الله عليه وسلم ما انزل الله
داء الا انزل له شفاء * باب المريض يشتهي الشيء * حدثنا الحسن بن علي الخلال
ثنا صفوان بن هبيرة ثنا ابو مكين عن عكرمة عن ابن عباس ان النبي صلى الله عليه وسلم
عاد رجلا فقال له ما تشتهي خبيص بر قال النبي صلى الله عليه وسلم من كان عنده خبيص بر
فليبعث الى اخيه * ثم قال النبي صلى الله عليه وسلم اذا اشتهى مريض احدكم شيا فليطعمه
* حدثنا ابن وكيع ثنا ابو يحيى الحماني عن الاعمش عن ابي الوفاء شي عن انس بن مالك قال
نظر النبي صلى الله عليه وسلم على مريض يتوجع فقال اتشتهي شيا فقال اشتهي كعكا قال نعم فاطعموه
الحنيطة * حدثنا ابو بكر بن ابي شيبة ثنا يونس بن محمد ثنا فليح بن
سليمان عن ايوب بن عبد الرحمن بن عبد الله بن ابي صعصعة وحدثنا محمد بن بشار ثنا ابو عامر
ثنا ابو داود قالا ثنا فليح بن سليمان عن ايوب بن عبد الرحمن عن يعقوب بن ابي يعقوب عن امه
عن ام المنذر بنت قيس الانصارية قالت دخل علينا رسول الله صلى الله عليه وسلم ومعه علي بن ابي
طالب رضي الله عنه وعلي ناقه من مرض ولنا دوالي معلقه وكان النبي صلى الله عليه وسلم
يأكل منها فتناول علي رضي الله عنه ليأكل فقال النبي صلى الله عليه وسلم يا علي انك ناقه
قالت فصنعت للنبي صلى الله عليه وسلم سلقا وسعدا فقال النبي صلى الله عليه وسلم من هذا
فاصب فانه انفع لك * حدثنا عبد الرحمن بن عبد الوهاب ثنا موسى بن سعيد ثنا ابن
المبارك عن عبد الرحمن بن صبيح من ولد صهيب عن ابيه عن جده صهيب قال اتيت من على
النبي صلى الله عليه وسلم وبين يديه خبز وتمر فقال النبي صلى الله عليه وسلم ادن فكل
فاخذت آكل من التمر فقال النبي صلى الله عليه وسلم تاكل تمرا وبن رمد قال قلت اني امضغ
من ناحية اخرى فتبسم رسول الله صلى الله عليه وسلم * باب انكروا المريض
على الطعام * حدثنا محمد بن عبد الله بن نمير ثنا بكر بن بوسف بن بكير عن موسى بن علي بن
رباح عن ابيه عن عقبة بن عامر الجهني قال قال رسول الله صلى الله عليه وسلم لا تكرهوا
مرضاكم على الطعام فان الله يطعمهم ويسقيهم * باب التلبينة
* حدثنا ابراهيم بن سعيد الجوهري ثنا اسمعيل بن علية ثنا محمد بن السائب بن بركة
عن امه عن عائشة قالت عائشة كان رسول الله صلى الله عليه وسلم اذا احد اهله الوعك
امر بالحساء وكان يقول انه ليرتو فواد الحزين ويسرو عن فواد السقيم كما يسرو احدكم
احدكم الوسخ عن وجهها بالماء * حدثنا علي بن ابي الخصيب ثنا وكيع عن ابن ثابت عن
امراة من قريش يقال لها كلثم عن عائشة قالت قال رسول الله صلى الله عليه وسلم اذا اشتكى
احد من اهله لم تزل البرمة على النار حتى ينتهي احد طرفيه يعني يزا او يموت * باب
الحبة السوداء * حدثنا محمد بن رمح ومحمد بن الحارث المصريان قالا ثنا الليث بن سعد عن عقيل

عن ابن شهاب قال اخبرني ابو سلمة بن عبد الرحمن وسعيد بن المسيب ان ابا هريرة اخبره انه
سمع رسول الله صلى الله عليه وسلم يقول ان في الحبة السوداء شفاء من كل داء الا السام والسام
الموت والحبة السوداء الشونيز حدثنا ابو سلمة يحيى بن خلف ثنا ابو عاصم عن عثمان بن عبد
الملك قال سمعت سالم بن عبد الله يحدث عن ابيه ان رسول الله صلى الله عليه وسلم قال عليكم
بهذه الحبة السوداء فان فيها شفاء من كل داء الا السام • حدثنا ابو بكر بن ابي شيبة
ثنا عبيد الله انا اسرائيل عن منصور عن خالد بن سعد قال خرجنا ومعنا غالب بن ابجر فمرض
في الطريق فقدمنا المدينة وهو مريض فعاده ابن ابي عتيق وقال لنا عليكم بهذه الحبة السوداء
فخذوا منها خمسا او سبعا فاسحقوها ثم اقطروها في انفه بقطرات زيت في هذا الجانب
وهذا الجانب فان عائشة حدثتهم انها سمعت رسول الله صلى الله عليه وسلم يقول ان هذه الحبة
السوداء شفاء من كل داء الا السام قلت وما السام قال الموت • باب العسل
• حدثنا محمود بن خراش ثنا سعيد بن زكريا القرشي ثنا الزبير بن سعيد الهاشمي عن عبد الحميد
بن سالم عن ابي هريرة قال قال رسول الله صلى الله عليه وسلم من لعق العسل ثلاث غدوات كل شهر
لم يصبه عظيم من البلاء • حدثنا ابو بشر بكر بن خلف ثنا عمرو بن سهل ثنا ابو حمزة العطار عن
الحسن عن جابر بن عبد الله قال اهدي للنبي صلى الله عليه وسلم عسل فقسم بيننا لعقة لعقة
واخذت لعقتي قلت يا رسول الله ازداد اخرى قال نعم • حدثنا علي بن سلمة ثنا زيد بن الحباب
عن سفيان عن ابي اسحق عن ابي الاحوص عن عبد الله قال قال رسول الله صلى الله عليه وسلم
عليكم بالشفاء بين العسل والقرآن • باب الكمأة والعجوة • حدثنا محمد بن
عبد الله بن نمير ثنا اسباط بن محمد ثنا الاعمش عن جعفر بن اياس عن شهر بن حوشب عن ابي سعيد
وجابر قالا قال رسول الله صلى الله عليه وسلم الكمأة من المن وماؤها شفاء للعين
والعجوة من الجنة وهي شفاء من السم • حدثنا علي بن ميمون ومحمد بن عبد الله الرقيان
قالا ثنا سعيد بن مسلمة بن هشام عن الاعمش عن جعفر بن اياس عن ابي نضرة عن ابي سعيد
الخدري عن النبي صلى الله عليه وسلم مثله • حدثنا محمد بن الصباح انا سفيان بن عيينة
عن عبد الملك بن عمير سمع عمرو بن حريث يقول سمعت سعيد بن زيد بن عمرو بن نفيل يحدث
عن النبي صلى الله عليه وسلم ان الكمأة من المن الذي انزل على بني اسرائيل وماؤها شفاء للعين
• حدثنا محمد بن بشار ثنا ابو عبد الصمد مطر الوراق عن شهر بن حوشب عن ابي هريرة قال كنا
نتحدث عند النبي صلى الله عليه وسلم فذكرنا الكمأة فقال هو جودري الارض فيما الحديث الى رسول
الله صلى الله عليه وسلم فقال رسول الله صلى الله عليه وسلم الكمأة من المن والعجوة من الجنة
وهي شفاء من السم • حدثنا محمد بن بشار ثنا عبد الرحمن بن مهدي ثنا المستمعل بن اياس
المزني حدثني عمرو بن سليم قال سمعت عمرو بن رامة المزني يقول سمعت رسول الله صلى الله عليه وسلم
يقول العجوة والصخرة من الجنة قال عبد الله تحفظت الصخرة من فيه • باب السنا
والسنوت • حدثنا ابراهيم بن محمد بن يوسف بن سرج الفريابي ثنا عمرو بن بكر السكسكي
ثنا ابراهيم بن ابي عبلة قال سمعت ابا ابي بن حرام وكان صلى مع رسول الله صلى الله عليه وسلم
القبلتين يقول سمعت رسول الله صلى الله عليه وسلم يقول عليكم بالسنا والسنوت
فان فيهما شفاء من كل داء الا السام قيل يا رسول الله وما السام قال الموت قال عمرو عن ابن ابي
عبلة السنوت السمن قال آخرون هو العسل الذي يكون في زقاق السمن وهو قول الشاعر

هم المتمنون بالتشوّف الى لقيهم ... وهم بمنعوت الجمال أن يتشوّفا

باب الصلاة شفاء ، حدثنا حفص بن مسافر ثنا الشريف بن سكين بن ماعد بن قيلة عن ليث عن مجاهد عن ابي هريرة قال هجرنا النبي صلى الله عليه وسلم فهجرت فصليت ثم جلست فالتفت الي النبي صلى الله عليه وسلم فقال أشكنبة رد قلت لم يا رسول الله قال فرصل فان في الصلاة شفاء ، حدثنا ابو الحسين ثنا ابراهيم بن نصر ثنا ابو سلمة ثنا وهب بن خلد فذكر نحوه وقال فيه اشكنبة رد يعني شكى يطنك بالفارسية ، باب النهي عن الدوا الخبيث حدثنا ابو بكر بن ابي شيبة ثنا وكيع عن يونس بن ابي اسحق عن مجاهد عن ابي هريرة قال نهى رسول الله صلى الله عليه وسلم عن الدوا الخبيث يعني السم ، حدثنا ابو بكر بن ابي شيبة ثنا وكيع عن الاعمش عن ابي صالح عن ابي هريرة قال قال رسول الله صلى الله عليه وسلم من شرب سما فقتل نفسه فهو يتحساه في نار جهنم خالدا مخلدا فيها ابدا ، باب دوا المشي ، حدثنا ابو بكر بن ابي شيبة ثنا ابو اسامة عن عبد الحميد بن جعفر عن نوفة بن عبد الرحمن عن مولى لعمرو النبي عن امه بنت عميس قالت قال رسول الله صلى الله عليه وسلم ما ذا كنت شتمتين قالت بالشر قال فلو حملت حمارا لمرضت يا بنية فقال لو كان شيء يشفي من الموت لكان اسنا وافسنطينا مقامين من الموت ، باب دوا العذرة والنهي عن التمر ، حدثنا ابو بكر بن ابي شيبة ومحمد بن الصباح قالا ثنا سفيان بن عيينة عن عبيد الله بن عبد الله عن ام قيس بنت محصن قالت دخلت بابن لي على النبي صلى الله عليه وسلم قد اعلقت عليه من العذرة فقال على ما تدغرن اولادكن بهذا العلاق عليكم بهذا العود الهندي فان فيه سبعة اشفية منها ذات الجنب ويلد به من ذات الجنب ، حدثنا احمد بن عمرو بن السرح المصري انا عبد الله بن وهب انا يونس عن ابن شهاب عن عبيد الله عن ام قيس بنت محصن عن النبي صلى الله عليه وسلم بنحوه قال يونس اعلقت يعني عرت ، باب دوا عرق النساء ، حدثنا هشام بن عمار وراشد بن سعد الرملي قالا ثنا الوليد بن مسلم ثنا هشام بن حسان ثنا انس بن سيرين انه سمع انس بن مالك يقول سمعت رسول الله صلى الله عليه وسلم يقول شفاء عرق النساء اهليلة سوداء تدأب ثم تحتز ثلاثة اجزاء ثم تشرب على الريق في كل يوم جزءا ، باب دوا الجراحة ، حدثنا هشام بن عمار ومحمد بن الصباح قالا ثنا عبد العزيز بن ابي حازم عن ابيه عن سهل بن سعد الساعدي قال جرح رسول الله صلى الله عليه وسلم يوم احد وكسرت رباعيته وهشمت البيضة على راسه وكانت فاطمة تغسل الدم عنه وعلي يسكب عليه الماء بالمجن فلما رات فاطمة ان الماء لا يزيد الدم الا كثرة اخذت قطعة من حصير فاحرقتها حتى اذا صار رمادا الزمته الجرح فاستمسك الدم ، حدثنا عبد الرحمن بن ابراهيم ثنا ابن ابي فديك عن عبد المهيمن بن عباس بن سهل بن سعد الساعدي عن ابيه عن جده قال اني لاعرف يوم احد من جرح رسول الله صلى الله عليه وسلم ومن كان يوفا الكلم من وجهه رسول الله صلى الله عليه وسلم وابو اسيد ومن يحمل الماء في المجن وما رأى بدا الكلم قط فاطمة احرقت حين لم يرقا قطعة حصير على فوضعت رمادا عليه فرقا الكلم ، باب من طبب ولم يتقدم منه طب ، حدثنا هشام بن عمار وراشد بن سعيد قالا ثنا الوليد بن مسلم ثنا ابن جريج عن عمرو بن شعيب عن ابيه عن جده قال قال رسول الله صلى الله عليه وسلم من تطبب ولم يتقدم منه طب قبل ذلك فهو ضامن ما جنى ، باب ذات الجنب ، حدثنا عبد الرحمن

بن عبد الوهاب ثنا يعقوب بن اسحق ثنا عبد الرحمن بن مهدي حدثني ابي عن زيد بن ارقم قال بعثه رسول الله صلى الله عليه وسلم ورسنا وفسطاطا وزيتا يلدبه * حدثنا ابو طاهر احمد بن عمرو المصري ثنا عبد الله بن وهب انا يونس وابن سمعان عن ابن شهاب عن عبيد الله بن عبد الله بن عتبة عن امرأة قيس بنت محصن قالت قال رسول الله صلى الله عليه وسلم عليكم بهذا العود الهندي يعني بهذا الكست فان فيه سبعة اشفيه منها ذات الجنب قال ابن سمعان في الحديث فانه فيه شفاء من سبعة او دواء من سبعة اذا ذات الجنب * باب الحمى * حدثنا ابو بكر بن ابي شيبة ثنا وكيع عن موسى بن عبيدة عن علقمة بن مرثد عن حفص بن عبد الله عن ابي هريرة قال ذكرت الحمى عند رسول الله صلى الله عليه وسلم فسبها رجل فقال النبي صلى الله عليه وسلم لا تسبها فانها تنفي الذنوب كما تنفي النار خبث الحديد * حدثنا ابو بكر بن ابي شيبة ثنا ابو اسامة عن عبد الرحمن بن يزيد عن اسمعيل بن عبد الله عن ابي صالح الاشعري عن ابي هريرة عن النبي صلى الله عليه وسلم انه عاد مريضا ومعه ابو هريرة من وعك كان به فقال رسول الله صلى الله عليه وسلم ابشر فان الله تعالى يقول هي ناري اسلطها على عبدي المومن في الدنيا لتكون حظه من النار في الاخرة * باب الحمى من فيح جهنم فابردوها بالماء * حدثنا ابو بكر بن ابي شيبة ثنا عبد الله بن نمير عن عبيد الله عن نافع عن ابن عمر عن النبي صلى الله عليه وسلم انه قال ان شدة الحمى من فيح جهنم فابردوها بالماء * حدثنا محمد بن عبد الله بن نمير ثنا مصعب بن المقدام انا اسرائيل عن سعيد بن مسروق عن عباية بن رفاعة عن رافع بن خديج قال سمعت النبي صلى الله عليه وسلم يقول الحمى من فيح جهنم فابردوها بالماء وقال علي بن ايمن قال الكسائي الماء سن ترده الناس * حدثنا ابو بكر بن ابي شيبة ثنا عبدة بن سليمان عن هشام بن عروة عن فاطمة بنت المنذر عن اسماء بنت ابي بكر انها كانت تؤتى بالمراة المومكة فتدعو بالماء فتصبه في جيبها وتقول ان النبي صلى الله عليه وسلم قال برودوها بالماء وقال انها من فيح جهنم * حدثنا ابو سلمة يحيى بن خلف ثنا عبد الاعلى عن سعيد عن قتادة عن ابي هريرة ان رسول الله صلى الله عليه وسلم قال الحمى من كير جهنم فحوها عنكم بالكير الماء * باب الحجامة * حدثنا ابو بكر بن ابي شيبة ثنا اسود بن عامر ثنا حماد بن سلمة عن محمد بن عمرو عن ابي سلمة عن ابي هريرة عن النبي صلى الله عليه وسلم قال ان كان في شيء مما قداوى به خير فالحجامة * حدثنا نصر بن علي الجهضمي ثنا زياد بن الربيع عن عباد بن منصور عن عكرمة عن ابن عباس ان رسول الله صلى الله عليه وسلم قال ما مررت ليلة اسري بي بملا من الملائكة الا كلهم يقول لي عليك يا محمد بالحجامة * حدثنا ابو بكر بن خلف ثنا عبد الاعلى ثنا عباد بن منصور عن عكرمة عن ابن عباس قال قال رسول الله صلى الله عليه وسلم نعم العبد الحجام يذهب بالدم ويخفف الصلب ويجلو البصر * حدثنا جمازة بن المغلس ثنا كثير بن سليمان قال سمعت انس بن مالك يقول قال رسول الله صلى الله عليه وسلم ما مررت ليلة اسري بي بملا من الملائكة الا قالوا يا محمد مر امتك بالحجامة * حدثنا محمد بن يحيى المصري انا الليث بن سعد عن ابي الزبير عن جابر ان امرأة زوج النبي صلى الله عليه وسلم استاذنت رسول الله صلى الله عليه وسلم في الحجامة فامر النبي صلى الله عليه وسلم اباطيبة ان يحجمها وقال حسبت انه كان اخاها من الرضاع او غلاما لم يحتلم * باب * توضيع الحجامة * حدثنا ابو بكر بن ابي شيبة ثنا خالد بن محمد ثنا سليمان بن بلال ثنا علقمة ابن ابي علقمة

قال سمعت عبد الرحمن الاعرج قال سمعت عبد الرحمن بن بحينة يقول احتجم رسول الله صلى
الله عليه وسلم بلحي جمل وهو محرم وسط رأسه حدثنا سويد بن سعيد ثنا علي بن مسهر
عن سعد الطائي عن اصبغ بن نباتة عن علي رضي الله عنه قال نزل جبريل على النبي صلى الله
عليه وسلم بحجامة الاخدعين والكاهل حدثنا علي بن ابي الخصيب ثنا وكيع عن جرير بن حازم
عن قتادة عن انس ان النبي صلى الله عليه وسلم كان يحتجم على عاتقيه ومن كتفيه ويقول
من اهراق منه هذه الدماء فلا يضره الا ان يتداوى بشيء ينبغي حدثنا محمد بن طريف ثنا
وكيع عن الاعمش عن ابي سفيان عن جابر ان النبي صلى الله عليه وسلم سقط من فرسه على جذع نخلة
فانفكت قدمه قال وكيع يعني ان النبي صلى الله عليه وسلم احتجم عليها وكوى
في اي الايام يحتجم حدثنا سويد بن سعيد ثنا عثمان بن مطر
عن زكريا عن مبشر عن الهقاش بن بهم عن انس بن مالك ان رسول الله صلى الله عليه
وسلم قال من اراد الحجامة فليحتجم سبعة عشر او تسعة عشر او احدى وعشرين لا يتبيغ
باحدكم فيقتله حدثنا سويد بن سعيد ثنا عثمان بن مطر عن الحسن عن ابي جعفر عن
محمد بن حماده عن نافع عن ابن عمر قال يا نافع قد تبيغ بي الدم فالتمس لي حجاما فانظر
رفيقا ان استطعت ولا تجعله شيخا كبيرا ولا صبيا صغيرا فاني سمعت رسول الله صلى
الله عليه وسلم يقول الحجامة على الريق امثل وفيه شفاء وبركة وتزيد في الحفظ وفي
العقل فاحتجموا على بركة الله يوم الخميس واجتنبوا يوم الاثنين والثلاثاء فانه يوم الدم
عافا الله فيه ايوب من البلاء وضربه البلاء يوم الاربعاء فانه لا يبدو جذام ولا برص
الا يوم الاربعاء وليلة الاربعاء حدثنا محمد بن المصفى الحمصي ثنا عثمان بن عبد الرحمن
ثنا عبد الله بن عصمة عن سعيد بن ميمون عن نافع قال قال ابن عمر يا نافع تبيغ بي الدم
فالتمس حجاما واجعله شابا ولا تجعله شيخا ولا صبيا قال وقال ابن عمر سمعت رسول الله
صلى الله عليه وسلم يقول الحجامة على الريق امثل وهي تزيد في العقل وتزيد في الحفظ
وتزيد الحافظ حفظا فمن كان محتجما فيوم الخميس على اسم الله واجتنبوا الحجامة يوم الجمعة
ويوم السبت ويوم الاحد واحتجموا يوم الاثنين ويوم الثلاثاء واجتنبوا الحجامة
يوم الاربعاء فانه اليوم الذي اصيب به ايوب بالبلاء ولا يبدو جذام ولا برص الا في يوم
الاربعاء او ليلة الاربعاء باب الكي حدثنا ابو بكر ابن ابي شيبة ثنا اسمعيل
بن علية عن ليث عن مجاهد عن عثمان بن المغيرة عن النبي صلى الله عليه وسلم قال من اكتوى
او استرقى فقد برئ من التوكل حدثنا عمرو بن رافع ثنا هشام عن منصور ويونس عن الحسن
عن عمران بن حصين قال نهى رسول الله صلى الله عليه وسلم عن الكي فاكتوينا فما افلحنا ولا
انجحنا حدثنا محمد بن قيس ثنا مروان بن شجاع ثنا سالم الافطس عن سعيد بن جبير عن
ابن عباس قال الشفاء في ثلاث شربة عسل وشرطة محجم وكية بنار واني انهى امتي عن الكي
من اكتوى حدثنا ابو بكر بن ابي شيبة ومحمد بن بشار قالا ثنا محمد بن
جعفر غندر ثنا شعبة ثنا محمد بن عبد الرحمن بن اسعد بن زرارة الانصاري قال سمعت عمي
يحيى وما ادركت رجلا من اصحابه يحدث الناس ان اسعد بن زرارة وهو جد محمد من قبل ابيه
انه اخذه وجع في حلقه يقال له الذبح فقال له النبي صلى الله عليه وسلم لا يعلن او لا يبلغن
في ابي امامة عذرا فكواه بيده فمات فقال النبي صلى الله عليه وسلم مثله سوء لليهود

يقولون الملائكة من ما يحلف به وما يملك له لنفسي شيئا حدثنا عمرو بن رافع ثنا محمد بن عبيد الطنافسي عن الاعمش عن ابي سفيان عن جابر قال مرض ابي بن كعب مرضا فارسل اليه النبي صلى الله عليه وسلم طبيبا فكواه على اكحله حدثنا علي بن محمد ابو الحسيب ثنا وكيع عن سفيان عن ابي الزبير عن جابر بن عبد الله ان رسول الله صلى الله عليه وسلم كوى سعد بن معاذ في اكحله من رميه باب الكحل بالاثمد حدثنا ابو سلمة يحيى بن خلف ثنا ابو عاصم حدثني عثمان بن عبد الملك قال سمعت سالم بن عبد الله يحدث عن ابيه قال قال رسول الله صلى الله عليه وسلم عليكم بالاثمد فانه يجلو البصر وينبت الشعر حدثنا ابو بكر بن ابي شيبة ثنا عبد الرحيم بن سليمان عن اسمعيل بن مسلم عن محمد بن المنكدر عن جابر قال سمعت رسول الله صلى الله عليه وسلم يقول عليكم بالاثمد عند النوم فانه ينبت الشعر ويذهب القذى حدثنا ابو بكر بن ابي شيبة ثنا عبد الرحيم بن سليمان عن اسمعيل بن مسلم عن محمد بن المنكدر عن جابر قال سمعت رسول الله صلى الله عليه وسلم يقول عليكم بالاثمد عند النوم فانه ينبت الشعر ويذهب القذى حدثنا ابو بكر بن ابي شيبة ثنا يحيى بن ادم عن سفيان عن ابن خثيم عن سعيد بن جبير عن ابن عباس قال قال رسول الله صلى الله عليه وسلم خير اكحالكم الاثمد يجلو البصر وينبت الشعر باب من الكحل وتر حدثنا عبد الرحمن بن عمر ثنا عبد الملك بن الصباح ثنا نوفل بن يزيد عن حصين الحبري عن ابي سعيد الخدري عن ابي هريرة ان النبي صلى الله عليه وسلم قال من اكتحل فليوتر من فعل فقد احسن ومن لا فلا حرج حدثنا ابو بكر بن ابي شيبة ثنا يزيد بن هارون عن عباد بن منصور عن عكرمة عن ابن عباس قال كانت للنبي صلى الله عليه وسلم مكحلة يكتحل بها ثلاثا من كل عين باب النهي ان يتداوى بالخمر حدثنا ابو بكر بن ابي شيبة ثنا عفان ثنا حماد بن سلمة انا سماك بن حرب عن علقمة بن وائل الحضرمي عن طارق بن سويد الحضرمي قال قلت يا رسول الله ان بارضنا اعنابا نعتصرها فنشربه منها قال لا فراجعته قلت انا نستشفي به للمريض قال ان ذلك ليس بشفاء ولكنه داء باب الاستشفاء بالقرآن حدثنا محمد بن عبيد بن عتبة بن عبد الرحمن الكندي ثنا علي بن ثابت ثنا سعادة بن سليمان عن ابي اسحق عن الحرث عن علي رضي الله عنه قال قال رسول الله صلى الله عليه وسلم خير الدواء القرآن باب الجذام حدثنا ابو بكر بن ابي شيبة ثنا محمد بن الحسن بن ابي يزيد الهمداني ثنا ابو موسى حدثني عبد الله حدثني عمي ادرك رافع مولاة رسول الله صلى الله عليه وسلم فان كان لا يصيب النبي صلى الله عليه وسلم قرحة ولا شوكة الا وضع عليه الحناء باب ابوال الابل حدثنا نصر بن علي الجهضمي ثنا عبد الوهاب ثنا حميد عن انس ان ناسا من عرينة قدموا على رسول الله صلى الله عليه وسلم فاجتووا المدينة فقال لو خرجتم الى ذود لنا فشربتم من البانها وابوالها ففعلوا باب الذبابة يقع في الاناء حدثنا ابو بكر بن ابي شيبة ثنا يزيد بن هارون عن ابن ابي ذئب عن سعيد بن خالد عن ابي سلمة حدثني ابو سعيد ان رسول الله صلى الله عليه وسلم قال احد جناحي الذباب سم والاخر شفاء فاذا وقع في الطعام فامقلوه فيه فانه يقدم السم ويؤخر الشفاء حدثنا سويد بن سعيد ثنا مسلم بن خالد عن عتبة بن مسلم عن عبيد بن حسين عن ابي هريرة عن النبي صلى الله عليه وسلم قال اذا وقع الذباب في شراب احدكم فليغمسه فيه ثم ليطرحه فان في احد جناحيه داء وفي الاخر شفاء باب العين حدثنا محمد بن عبد الله بن نمير ثنا معاوية بن هشام ثنا عمار بن زريق عن عبد الله عيسى عن

أمية بن خالد عن عبد الله بن عامر بن ربيعة عن أبيه عن النبي صلى الله عليه وسلم قال العين حق ، حدثنا محمد بن بشار ثنا ابو هشام المخزومي ثنا وهيب عن ابن ابي حبيبة عن عبد الرحمن عن عائشة قالت قال رسول الله صلى الله عليه وسلم استعيذوا بالله فان العين حق ، حدثنا هشام بن عمار ثنا سفيان عن الزهري عن ابي امامة بن سهل بن حنيف قال مر عامر بن ربيعة بسهل بن حنيف وهو يغتسل فقال لم ار كاليوم ولا جلد مخبأة فلبث ان لبط به فاتي به النبي صلى الله عليه وسلم فقيل له ادرك سهلا صريعا قال من تتهمون به قالوا عامر بن ربيعة قال علام يقتل احدكم اخاه اذا رأى احدكم من اخيه ما يعجبه فليدع بالبركة ثم دعا بماء فامر عامرا ان يتوضأ فيغسل وجهه ويديه الى المرفقين وركبتيه وداخلة ازاره وامره ان يصب عليه قال سفيان قال معمر عن الزهري واظنه قال يكفأ الاناء من خلفه . باب ـــــ من استرقى من العين ، حدثنا ابو بكر بن ابي شيبة ثنا سفيان بن عيينة عن عمرو بن دينار عن عروة بن عامر عن عبيد بن رفاعة الزرقي قال قالت اسماء يا رسول الله ان بني جعفر تصيبهم العين فاسترقي لهم قال نعم فلو كان شيء سابق القدر سبقته العين ، حدثنا ابو بكر بن ابي شيبة ثنا سعيد بن سليمان عن عباد بن العوام عن الجريري عن ابي نضرة عن ابي سعيد قال كان رسول الله صلى الله عليه وسلم يعوذ من عين الجان ثم من اعين الانس فلما نزلت المعوذتان اخذهما وترك ما سوى ذلك ، حدثنا علي بن ابي الخصيب ثنا وكيع عن سفيان عن مسعر عن معبد بن خالد عن عبد الله بن شداد عن عائشة ان النبي صلى الله عليه وسلم امرها ان تسترقي من العين . باب ـــــ ما رخص فيه من الرقى ، حدثنا محمد بن عبد الله بن نمير ثنا اسحق بن سليمان عن ابي جعفر الرازي عن حفص بن عبد الله عن الشعبي عن بريدة قال قال رسول الله صلى الله عليه وسلم لا رقية الا من عين او حمة ، حدثنا ابو بكر بن ابي شيبة ثنا عبد الله بن ادريس عن محمد بن عمرو عن ابي بكر بن محمد بن حزم عن خالدة بنت انس امرأة بني حزم الساعدية جاءت الى رسول الله صلى الله عليه وسلم فرضت عليه الرقى فامرها ، حدثنا علي بن ابي الخصيب ثنا يحيى بن عيسى عن الاعمش عن ابي سفيان عن جابر قال كان اهل بيت من الانصار يقال لهم آل عمرو بن حزم يرقون من الحمة وكان رسول الله صلى الله عليه وسلم نهى عن الرقى فاتوه فقالوا يا رسول الله انك نهيت عن الرقى وانا نرقي من الحمة فقال لهم اعرضوا علي فعرضوا عليه فقال لا بأس بهذه هذه مواثيق ، حدثنا عبدة بن عبد الله ثنا معاوية بن سفيان عن عاصم عن يوسف بن عبد الله بن الحرث عن انس ان النبي صلى الله عليه وسلم رخص في الرقية من الحمة والعين . باب ـــــ رقية الحية والعقرب ، حدثنا عثمان بن ابي شيبة وهناد بن السري قالا ثنا ابو الاحوص عن مغيرة عن ابراهيم عن الاسود عن عائشة قالت رخص رسول الله صلى الله عليه وسلم في الرقية من الحية والعقرب ، ثنا سعيد بن يحيى ثنا عبد الله الهاشمي عن سفيان عن سهيل عن ابي صالح عن ابيه عن ابي هريرة قال لدغة عقرب فلم ينم ليلته فقال اما انه لو قال حين امسى اعوذ بكلمات الله التامات من شر ما خلق لم تضره لدغ عقرب حتى يصبح ، حدثنا ابو بكر بن ابي شيبة ثنا عفان ثنا عبد الواحد بن زياد ثنا عثمان بن حكيم حدثني ابو بكر بن عمرو بن حزم قال مرضت فاتاني عمرو بن حزم فامرضت فاتاني النهشلة من الحية على رسول الله صلى الله عليه وسلم فامرنا ان نتعوذ به النبي ـــــ

صلى الله عليه وسلم ، حدثنا ابو بكر بن ابي شيبة ثنا جرير عن منصور عن ابي الضحى عن مسروق
عن عائشة قالت كان رسول الله صلى الله عليه وسلم اذا اتى المريض فدعا له قال اذهب
الباس رب الناس واشف انت الشافي لا شفاء الا شفاؤك شفاء لا يغادر سقما ، حدثنا
ابو بكر بن ابي شيبة ثنا سفيان عن عبد ربه عن عمرة عن عائشة ان النبي صلى الله عليه وسلم
كان مما يقول للمريض يبرأ فيه باصبعه بسم الله تربة ارضنا بريقة بعضنا يشفى سقيما باذن
ربنا ، حدثنا ابو بكر يحيى بن ابي بكر ثنا زهير بن محمد عن يزيد بن خصيفة عن عمر بن عبد الله
بن كعب عن نافع بن جبير عن عثمان ابن ابي العاص الثقفي انه قال قدمت على النبي صلى الله
عليه وسلم ومعي وجع كاد يبطلني فقال النبي صلى الله عليه وسلم اجعل يدك اليمنى عليه
وقل بسم الله اعوذ بعزة الله وقدرته من شر ما اجد سبع مرات فعلت ذلك
فشفاني الله ، حدثنا بشر بن هلال الصراف ثنا عبد الوارث عن عبد العزيز بن
صهيب عن ابي نضرة عن ابي سعيد ان جبريل عليه السلام اتى النبي صلى الله عليه وسلم
فقال يا محمد اشتكيت قال نعم قال بسم الله ارقيك من كل شيء يؤذيك من شر
كل نفس او عين او حاسد الله يشفيك بسم الله ارقيك - حدثنا محمد بن بشار وحفص
بن عمر ثنا عبد الرحمن ثنا سفيان عن عاصم بن عبيد الله عن زياد بن ثويب عن ابي هريرة
قال جاء النبي صلى الله عليه وسلم يعودني فقال لي ارقيك برقية جاءني بها جبريل
قلت بابي وامي بلى قال بسم الله ارقيك والله يشفيك من كل داء فيك من
شر النفاثات في العقد ومن شر حاسد اذا حسد ثلاث مرات حدثنا محمد بن
سليمان بن هشام البغدادي ثنا وكيع وحدثنا ابو بكر بن خلاد الباهلي ثنا ابو عامر
قالا ثنا سفيان عن منصور عن منهال عن سعيد بن جبير عن ابن عباس قال كان النبي
صلى الله عليه وسلم يعوذ الحسن والحسين رضي الله عنهما يقول اعوذ بكلمات الله التامة
من كل شيطان وهامة ومن كل عين لامة وكان ابراهيم يعوذ بها اسمعيل واسحق او قال
اسمعيل ويعقوب ، باب ما يعوذ به من الحمى ، حدثنا محمد بن بشار ثنا
ابو عامر ثنا ابراهيم بن اسمعيل الاشهلي عن داود بن حصين عن عكرمة عن ابن عباس ان
النبي صلى الله عليه وسلم كان يعلمهم من الحمى والاوجاع كلها ان يقول بسم الله الكبير
اعوذ بالله العظيم من شر عرق نعار ومن شر حرق النار ، قال ابو عامر انا اخالف الناس
في هذا اقول يعار ، حدثنا عبد الرحمن بن ابراهيم الدمشقي ثنا ابن ابي فديك اخبرني
اسمعيل بن ابراهيم ابن ابي حبيب الاشهلي عن داود بن الحصين عن عكرمة عن ابن عباس
عن النبي صلى الله عليه وسلم نحوه وقال من شر عرق نعار ، حدثنا عمرو بن عثمان بن
سعيد بن كثير بن دينار الحمصي ثنا ابي عن ثوبان عن عمير انه سمع جنادة بن ابي امية قال
سمعت عبادة بن الصامت يقول اتى جبريل النبي صلى الله عليه وسلم وهو يوعك
فقال بسم الله ارقيك من كل شيء يؤذيك من حسد حاسد ومن كل عين الله يشفيك
، باب النفث في الرقية ، حدثنا ابو بكر بن ابي شيبة وعلي بن ميمون الرقي
وسهل بن ابي سهل ثنا معن بن عيسى ، وحدثنا محمد بن يحيى ثنا بشر بن عمر قالا ثنا مالك
بن انس عن ابن شهاب عن عروة عن عائشة ان رسول الله صلى الله عليه وسلم كان اذا اشتكى
يقرأ على نفسه المعوذات وينفث فلما اشتد وجعه كنت اقرأ عليه وامسح عليه بيده رجا

بركتها

وكتها ، باب تعليق التمائم ، حدثنا أيوب بن محمد الرقي ثنا معمر بن سليمان
ثنا عبد الله بن بشر عن الأعمش عن عمرو بن مرة عن يحيى الجزار ابن أخت زينب امرأة
عبد الله عن زينب قالت كانت عجوز تدخل علينا ترقي من الحمرة وكان لنا سرير طويل القوائم
وكان عبد الله إذا دخل تنحنح وصوت فدخل يوما فلما سمعت صوته احتجبت منه فجاء
فجلس إلى جنبي فمسني فمس خيط فقال ما هذا فقلت رقي لرقية الحمرة فجذبه فقطعه
فرمى به وقال لقد أصبح آل عبد الله أغنياء عن الشرك سمعت رسول الله صلى الله عليه وسلم
يقول الرقى والتمائم والتولة شرك قلت فإني خرجت يوما فأبصرني فلان فدمعت عيني
التي تليه فإذا رقيتها سكنت دمعتها وإذا تركتها دمعت قال ذلك الشيطان إذا أطعتيه
تركك وإذا عصيتيه طعن بإصبعه في عينك ولكن لو فعلت كما فعل رسول الله صلى الله
عليه وسلم كان خيرا لك وأجدر أن تشفين تنضحين في عينك الماء وتقول أذهب
البأس رب الناس اشف أنت الشافي لا شفاء إلا شفاؤك شفاء لا يغادر سقما ، حدثنا
علي بن الخصيب ثنا وكيع عن مبارك عن الحسن عن عمران ابن الحصين أن النبي صلى
الله عليه وسلم رأى رجلا في يده حلقة من صفر فقال ما هذه الحلقة قال هذه
من الواهنة قال انزعها فإنها لا تزيدك إلا وهنا ، باب النشرة ، حدثنا
أبو بكر بن أبي شيبة ثنا عبد الرحيم بن سليمان بن عبد الرحيم بن سليمان بن يزيد بن أبي
زياد عن سليمان بن عمرو بن الأحوص عن أم جندب قالت رأيت رسول الله صلى الله عليه وسلم
بطن الوادي يوم النحر ثم انصرف وتبعته امرأة من خثعم ومعها صبي لها به بلاء فقالت
يا رسول الله إن هذا ابني وبقية أهلي وإن به بلاء لا يتكلم فقال رسول الله صلى الله عليه
وسلم ائتوني بشيء من ماء فأتي بماء فغسل يديه ومضمض فاه ثم أعطاه فقال اسقيه منه
وصبي عليه منه واستشفي الله له ، قالت فلقيت المرأة فقلت لو وهبت لي منه فقالت
إنما هو لهذا المبتلى قالت فلقيت المرأة من الحول فسألتها عن الغلام فقالت برأ وعقل
عقلا ليس كعقل الناس ، باب قتل ذي الطفيتين ، حدثنا أبو بكر ثنا عبدة
بن سليمان عن هشام بن عروة عن أبيه عن عائشة قالت أمر النبي صلى الله عليه وسلم
بقتل ذي الطفيتين فإنه يلتمس البصر ويصيب الحبل يعني حية خبيثة ، حدثنا أحمد بن
عمرو ابن السرح ثنا عبد الله بن وهب أخبرني يونس عن ابن شهاب عن سالم عن أبيه أن رسول
الله صلى الله عليه وسلم قال اقتلوا الحيات واقتلوا ذا الطفيتين والأبتر فإنهما
يلتمسان البصر ويستسقطان الحبل ، باب من كان يعجبه الفأل ويكره الطيرة
، حدثنا محمد بن عبد الله بن نمير ثنا عبدة بن سليمان عن محمد بن عمرو عن أبي سلمة عن أبي
هريرة قال كان رسول الله صلى الله عليه وسلم يعجبه الفأل الحسن ويكره الطيرة
، حدثنا أبو بكر ثنا يزيد بن هارون أنا شعبة عن قتادة عن أنس قال قال رسول الله صلى
الله عليه وسلم لا عدوى ولا طيرة وأحب الفأل الصالح ، حدثنا أبو بكر ثنا وكيع عن سفيان
عن سلمة عن عيسى بن عاصم عن زر عن عبد الله قال قال رسول الله صلى الله عليه وسلم الطيرة
شرك وما منا إلا ولكن الله يذهبه بالتوكل ، حدثنا أبو بكر بن أبي شيبة ثنا أبو الأحوص
عن سماك عن عكرمة عن ابن عباس قال قال رسول الله صلى الله عليه وسلم لا طيرة ولا هامة ولا
صفر ، حدثنا أبو بكر ثنا وكيع عن أبي حيان عن أبيه عن ابن عمر قال قال رسول الله صلى الله

عليه وسلم لا عدوى ولا طيرة ولا هامة فقام اليه رجل فقال يا رسول الله البعير يكون
به الجرب فتجرب الابل فقال ذاك القدر فمن اجرب الاول ، حدثنا ابو بكر بن ابي
شيبة ثنا علي بن مسهر عن محمد بن عمرو عن ابي سلمة عن ابي هريرة قال قال رسول الله
صلى الله عليه وسلم لا يورد الممرض على المصح ، باب الجذام ، حدثنا ابو بكر
ومجاهد بن موسى ومحمد بن خلف العسقلاني قالوا ثنا يونس بن محمد ثنا مفضل بن فضالة
عن حبيب بن الشهيد عن محمد بن المنكدر عن جابر بن عبد الله ان رسول الله صلى الله عليه
وسلم اخذ بيد مجذوم فادخلها معه في القصعة ثم قال كل ثقة بالله وتوكلا عليه
، حدثنا عبد الرحمن بن ابراهيم ثنا عبد الله بن نافع عن ابي الزناد وحدثنا علي بن
الخصيب ثنا وكيع عن عبد الله بن سعيد بن ابي هند جميعا عن محمد بن عبد الله بن عمرو بن
عثمان عن امه فاطمة بنت الحسين عن ابن عباس ان رسول الله صلى الله عليه وسلم
قال لا تديموا النظر الى المجذوم ، حدثنا عمرو بن رافع ثنا هشيم عن يعلى بن عطاء عن
رجل من آل الشريد يقال له عمرو عن ابيه قال كان في وفد ثقيف رجل مجذوم فارسل
اليه النبي صلى الله عليه وسلم ارجع فقد بايعتك ، باب السحر ، حدثنا
ابو بكر ثنا عبد الله بن نمير عن هشام عن ابيه عن عائشة قالت سحر النبي صلى الله عليه وسلم
يهودي من يهود بني زريق يقال له لبيد بن الاعصم حتى كان النبي صلى الله عليه وسلم
يخيل اليه انه يفعل الشيء ولا يفعله قالت حتى كان ذات يوم او كان ذات ليلة دعا رسول
الله صلى الله عليه وسلم ثم دعا ثم دعا ثم قال يا عائشة اشعرت ان الله قد افتاني فيما
استفتيه فيه جاءني رجلان فجلس احدهما عند رأسي والآخر عند رجلي فقال الذي عند
رأسي للذي عند رجلي او الذي عند رجلي للذي عند رأسي ما وجع الرجل قال مطبوب
قال من طبه قال لبيد بن الاعصم قال في اي شيء قال في مشط ومشاطة وجف طلعة
ذكر قال واين هو قال في بئر ذي اروان قالت فاتاها النبي صلى الله عليه وسلم في اناس
من اصحابه ثم جاء فقال والله يا عائشة لكان ماءها نقاعة الحناء ولكان نخلها رؤوس
الشياطين قلت يا رسول الله افلا احرقته قال لا اما انا فقد عافاني الله وكرهت ان اثير
على الناس منه شرا فامر بها فدفنت ، حدثنا يحيى ابن عثمان بن سعيد بن كثير بن دينار
الحمصي ثنا بقية ثنا ابو بكر العبسي عن يزيد بن ابي حبيب ومحمد بن يزيد المصريين قالا
ثنا نافع عن ابن عمر قال قالت ام سلمة يا رسول الله لا يزال يصيبك في كل عام وجع
من الشاة المسمومة التي اكلت قال ما اصابني شيء منها الا وهو مكتوب علي وادم في
طينته ، باب الفزع والارق وما يتعوذ منه ، حدثنا ابو بكر بن ابي شيبة
ثنا عفان ثنا وهيب ثنا محمد بن عجلان عن يعقوب بن عبد الله بن الاشج عن سعيد بن
المسيب عن سعد بن مالك عن خولة بنت حكيم ان النبي صلى الله عليه وسلم قال لو ان احدكم
اذا نزل منزلا قال اعوذ بكلمات الله التامات من شر ما خلق لم يضره في ذلك المنزل شيء حتى
يرتحل منه ، حدثنا محمد بن بشار ثنا محمد بن عبد الله الانصاري حدثني عيسى بن عبد الرحمن
حدثني عن عثمان بن ابي العاص قال لما استعملني رسول الله صلى الله عليه وسلم على الطائف
جعل يعرض لي شيء في صلاتي حتى ما ادري ما اصلي فلما رايت ذلك دخلت الى رسول الله
صلى الله عليه وسلم فقال ابن ابي العاص فقلت نعم يا رسول الله قال ما جاء بك قلت يا رسول

الله عرض لي شيء في صلاتي حتى ما أدري ما أصلي فقال ذاك الشيطان ادنه فدنوت منه فجلست على صدر قدمي قال فضرب صدري بيده وتفل في فمي وقال اخرج عدو الله فعل ذلك ثلاث مرات ثم قال الحق بعملك قال فقال عثمان فلعمري ما أحسبه خالطني بعد حدثنا هارون بن حبان ثنا ابراهيم بن موسى ثنا عبدة بن سليمان ثنا أبو حباب بن عبد الرحمن بن أبي ليلى عن أبيه أبي ليلى قال كنت جالسا عند النبي صلى الله عليه وسلم اذ جاءه اعرابي فقال ان اخاه وجيعا قال ما وجع اخيك قال به لمم قال اذهب فأتني به قال فجاء به فاجلسه بين يديه فسمعته يعوذه بفاتحة الكتاب وأربع آيات من أول سورة البقرة وآيتين من وسطها والهكم اله واحد وآية الكرسي وثلاث آيات من خاتمتها وآية من آل عمران أحسبه قال شهد الله أنه لا اله الا هو وآية من الاعراف ان ربكم وآية من المؤمنين ومن يدع مع الله الها آخر لا برهان له به وآية من الجن وانه تعالى جد ربنا وعشر آيات من أول الصافات وثلاث آيات من آخر سورة الحشر وقل هو الله أحد والمعوذتين فقام الاعرابي فدرئ ليس به بأس

كتاب اللباس

لباس رسول الله صلى الله عليه وسلم

حدثنا أبو بكر ثنا سفيان بن عيينة عن الزهري عن عروة عن عائشة قالت صلى رسول الله صلى الله عليه وسلم في خميصة لها أعلام فقال شغلتني أعلام هذه اذهبوا بها الى أبي جهم وأتوني بأنجانية حدثنا أبو بكر بن أبي شيبة ثنا أبو أسامة اخبرني سليمان بن المغيرة عن حميد بن هلال عن أبي بردة قال دخلت على عائشة فاخرجت الينا ازارا غليظا مما يصنع باليمن وكساء من هذه الاكسية التي تدعى الملبدة فاقسمت لي لتقبض رسول الله صلى الله عليه وسلم فيهما حدثنا احمد بن ثابت الجحدري ثنا سفيان بن عيينة عن الاحوص بن حكيم عن خالد بن معدان عن قباذة بن الصامت ان رسول الله صلى الله عليه وسلم صلى في شملة قد عقد عليها حدثنا يونس بن عبد الاعلى ثنا وهب ثنا مالك بن أنس عن اسحق بن عبد الله بن أبي طلحة عن أنس بن مالك قال كنت مع النبي صلى الله عليه وسلم وعليه رداء غليظ نجراني غليظ الحاشية حدثنا عبد القدوس بن محمد ثنا بشر بن محمد ثنا ابن لهيعة حدثني أبو الاسود عن عاصم بن عمر بن قتادة عن علي بن الحسين بن عائشة قالت ما رأيت رسول الله صلى الله عليه وسلم يسبل ازارا ولا يطيل ثوبا حدثنا هشام بن عمار ثنا عبد العزيز بن أبي حازم عن أبيه عن سهل بن سعد الساعدي أن امرأة جاءت الى رسول الله صلى الله عليه وسلم ببردة قال وما البردة قال الشملة قالت يا رسول الله نسجت هذه بيدي لاكسوكها فاخذها رسول الله صلى الله عليه وسلم محتاجا اليها فخرج علينا بها فحاها فلان بن فلان رجلا سماه يومئذ فقال يا رسول الله ما أحسن هذه البردة اكسنيها فقال نعم فلما دخلوا طواها وارسل بها اليه فقال له القوم والله ما أحسنت كسيتها النبي صلى الله عليه وسلم محتاجا اليها ثم سألته اياها وقد علمت انه لا يرد سائلا فقال اني والله ما سألته اياها لالبسها وانما سألته اياها لتكون كفني قال سهل فكانت كفنه يوم مات حدثنا يحيى بن عثمان بن سعيد بن كثير بن دينار الحمصي ثنا بقية بن الوليد

محمد بن يوسف بن ابي كبشة عن نوح بن ذكوان عن الحسن عن انس قال لبس رسول الله صلى الله
عليه وسلم الصوف فاحتذا المخصوف ولبس خشنا خشنا ، باب ما يقول الرجل اذا
لبس ثوبا جديدا ، حدثنا ابو بكر ثنا يزيد بن هارون انا اصبغ بن زيد ثنا ابو العلاء عن
ابي امامة قال لبس عمر بن الخطاب ثوبا فقال الحمد لله الذي كساني ما اواري به
عورتي واتجمل به في حياتي ثم قال سمعت رسول الله صلى الله عليه وسلم يقول من لبس
ثوبا جديدا فقال الحمد لله الذي كساني ما اواري به عورتي واتجمل به في حياتي ثم عمد
الى الثوب الذي اخلق او الذي قصد في كان في كنف الله وفي حفظ الله وفي ستر الله حيا
وميتا قالها ثلاثا ، حدثنا الحسين بن محمد ثنا عبد الرزاق انا معمر عن الزهري عن
سالم عن ابن عمر ان النبي صلى الله عليه وسلم راى على عمر قميصا ابيض فقال ثوبك
هذا اغسيل ام جديد قال لا بل غسيل قال البس جديدا وعش حميدا ومت شهيدا
، باب ما نهي عنه من اللباس ، حدثنا ابو بكر ثنا سفيان بن عيينة عن الزهري
عن عطاء بن يزيد الليثي عن ابي سعيد الخدري ان النبي صلى الله عليه وسلم نهى عن لبستين
فاما اللبستان فاشتمال الصماء والاحتباء في الثوب الواحد ليس على فرجه منه شيء
، حدثنا ابو بكر ثنا عبد الله بن نمير وابو اسامة عن عبيد الله بن عمر عن خبيب بن عبد
الرحمن عن حفص بن عاصم عن ابي هريرة ان النبي صلى الله عليه وسلم نهى عن لبستين
اشتمال الصماء ومن الاحتباء في الثوب الواحد مفضيا بفرجه الى السماء ، حدثنا ابو بكر
ثنا عبد الله بن نمير وابو اسامة عن سعد بن سعيد عن عمرة عن عائشة قالت نهى رسول
الله صلى الله عليه وسلم عن لبستين اشتمال الصماء والاحتباء في ثوب واحد وان
مفضي فرجك ، باب لبس الصوف ، حدثنا ابو بكر ثنا الحسن بن موسى
عن شيبان عن قتادة عن ابي بردة عن ابيه قال قال لي يا بني لو شهدتنا ونحن
مع رسول الله صلى الله عليه وسلم اذا اصاب ثيابنا الشماء حسبت ان ريحنا ريح الضان
، حدثنا محمد بن عثمان بن كرامة ثنا ابو اسامة ثنا الاحوص بن حكيم عن خالد بن معدان
عن عبادة بن الصامت قال خرج علينا رسول الله صلى الله عليه وسلم ذات يوم وعليه
جبة دوبيه من صوف مشتفة الكمين فصلى بنا عليها لبس جلبيه حتى نزعها ، حدثنا
العباس بن الوليد الدمشقي واحمد بن المازهر قالا ثنا مروان بن محمد ثنا يزيد بن
الشمط ، حدثني الوضين بن عطاء عن محفوظ بن علقمة عن سليمان الفارسي ان رسول
الله صلى الله عليه وسلم توضأ فقلب جبة صوف وكانت عليه فمسح بها وجهه
، حدثنا سويد بن سعيد ثنا موسى بن الفضل عن عتبة عن هشام بن زيد عن
انس بن مالك قال رايت النبي صلى الله عليه وسلم يسيم هما لي او اربنا وراية منزوعة
بكيتا ، باب الثياب البياض ، حدثنا محمد بن الصباح انا عبد الله بن رجاء
المكي عن ابن خثيم عن سعيد بن جبير عن ابن عباس قال قال رسول الله صلى الله عليه وسلم
البسوا من ثيابكم البياض فالبسوها وكفنوا فيها موتاكم . حدثنا علي بن محمد ثنا وكيع عن سفيان
عن حبيب بن ابي ثابت عن ميمون بن ابي شبيب عن سمرة بن جندب قال قال رسول الله صلى
الله عليه وسلم البسوا ثياب البياض فانها اطهر واطيب . حدثنا محمد بن عثمان الازرق ثنا
عبد المجيد بن وداد ثنا مروان بن سالم عن صفوان بن عمرو عن شريح بن عبيد الحضرمي عن ابي

الدرداء قال قال رسول الله صلى الله عليه وسلم ان احسن ما زرتم الله به في قبوركم
ومساجدكم البياض ٭ باب من جر ثوبه من الخيلاء ٭ حدثنا ابو بكر بن ابي شيبة
ثنا ابو اسامة وحدثنا علي بن محمد ثنا عبد الله بن نمير جميعا عن عبيد الله بن عمر عن نافع
عن ابن عمر ان رسول الله صلى الله عليه وسلم قال ان الذي يجر ثوبه من الخيلاء لا ينظر الله
اليه يوم القيمة ٭ حدثنا ابو بكر بن ابي شيبة ثنا ابو معاوية عن الاعمش عن عطية
عن ابي سعيد قال قال رسول الله صلى الله عليه وسلم من جر ازاره من الخيلاء لم ينظر
الله اليه يوم القيمة قال فلقيت ابن عمر بالبلاط فذكرت له حديث ابي سعيد عن النبي صلى
الله عليه وسلم فقال واشار الى اذنيه سمعته اذناي ووعاه قلبي ٭ حدثنا ابو بكر بن ابي
شيبة ثنا محمد بن بشر عن محمد بن عمر عن ابي سلمة عن ابي هريرة قال مر بابي هريرة
فتى يجر في سيره فقال يا ابن اخي اني سمعت رسول الله صلى الله عليه وسلم يقول من جر
ثوبه من الخيلاء لم ينظر الله اليه يوم القيمة ٭ باب موضع الازار
اين هو ٭ حدثنا ابو بكر بن ابي شيبة ثنا ابو الاحوص عن ابي اسحق عن مسلم بن نذير
عن حذيفة قال اخذ رسول الله صلى الله عليه وسلم باسفل عضلة ساقي او ساقه فقال
هذا موضع الازار فان ابيت فاسفل فان ابيت فاسفل فان ابيت فلا حق للازار في
الكعبين ٭ حدثنا علي بن محمد ثنا سفيان بن عيينة حدثني ابو اسحق عن مسلم
بن نذير عن حذيفة عن النبي صلى الله عليه وسلم مثله ٭ حدثنا علي بن محمد ثنا
سفيان بن عيينة عن العلا بن عبد الرحمن عن ابيه قال قلت لابي سعيد هل سمعت
رسول الله صلى الله عليه وسلم يقول ازرة المؤمن الى انصاف ساقيه لا جناح عليه
ما بينه وبين الكعبين واسفل من الكعبين في النار يقول ثلاث لا ينظر الله الى
من جر ازاره بطرا ٭ حدثنا ابو بكر بن ابي شيبة ثنا يزيد بن هارون انا شريك عن عبد الملك
بن عمير عن حصين بن قبيصة عن المغيرة بن شعبة قال قال رسول الله صلى الله عليه وسلم
يا سفيان بن سهيل لا تسبل فان الله لا يحب المسبلين ٭ باب لبس القميص كم هو ٭ حدثنا
ابو بكر بن ابي شيبة ثنا الحسين بن علي عن ابن ابي رواد عن سالم عن ابيه عن النبي صلى الله
عليه وسلم قال الاسبال في الازار والقميص والعمامة من جر شيئا خيلاء لا ينظر الله اليه
يوم القيمة قال ابو بكر ما اغربه ٭ باب كم القميص كم يكون ٭ حدثنا احمد
بن عثمان بن حكيم الازدي ثنا ابو غسان ثنا الحسن بن صالح وحدثنا سفيان بن وكيع
ثنا ابي عن الحسن بن صالح عن مسلم عن مجاهد عن ابن عباس قال كان رسول الله صلى
الله عليه وسلم يلبس قميصا قصير اليدين والطول ٭ باب حل الازار ٭ حدثنا ابو بكر
ثنا ابن دكين عن زهير عن عروة بن عبد الله بن قشير حدثني معاوية بن قرة عن ابيه قال
اتيت رسول الله صلى الله عليه وسلم فبايعته وان قميصه لمطلق قال عروة فما رايت معاوية
ولا ابنه في شتاء ولا صيف الا مطلقة ازارهما ٭ باب لبس الشراويل ٭ حدثنا
ابو بكر بن ابي شيبة ثنا وكيع وحدثنا محمد بن بشار ثنا يحيى وعبد الرحمن قالوا ثنا سفيان
عن سماك بن حرب عن سويد بن قيس قال اتانا النبي صلى الله عليه وسلم فساومنا بسراويل
٭ باب ذيل المراة كم يكون ٭ حدثنا ابو بكر ثنا المعتمر بن سليمان عن عبيد الله بن عمر
عن نافع عن سليمان بن يسار عن ام سلمة قالت سئل النبي صلى الله عليه وسلم كم تجر

المرأة من ذيلها قال شبرا قلت اذا ينكشف عنها قال ذراع لا تزيد عليه ، حدثنا ابو بكر
ثنا عبد الرحمن بن مهدي عن سفيان عن زيد العمي عن ابي الصديق الناجي عن ابن عمر ان ازواج
النبي صلى الله عليه وسلم رخص لهن في الذيل ذراع فكن يأتينا فنذرع لهن بالقصب
ذراعا ، حدثنا ابو بكر بن ابي شيبة ثنا يزيد بن هارون ثنا حماد بن سلمة عن ابي المهزم
عن ابي هريرة ان النبي صلى الله عليه وسلم قال لفاطمة او لام سلمة ذيلك ذراع
، حدثنا ابو بكر بن ابي شيبة ثنا عفان ثنا عبد الوارث ثنا حبيب المعلم عن ابي المهزم
عن ابي هريرة عن عائشة ان النبي صلى الله عليه وسلم قال في ذيول النساء شبر فقالت
عائشة اذا يخرج سوقهن قال فذراع ، باب العمامة السوداء ، حدثنا هشام
بن عمار ثنا سفيان بن عيينة عن مساور الوراق عن جعفر بن عمرو بن حريث عن ابيه
قال رأيت النبي صلى الله عليه وسلم يخطب على المنبر عليه عمامة سوداء ، حدثنا ابو بكر
بن ابي شيبة ثنا وكيع ثنا حماد بن سلمة عن ابي الزبير عن جابر ان النبي صلى الله عليه
وسلم دخل مكة وعليه عمامة سوداء ، حدثنا ابو بكر بن ابي شيبة ثنا عبيد الله انا موسى
بن عبيدة عن عبد الله بن دينار عن ابن عمر ان النبي صلى الله عليه وسلم دخل يوم فتح
مكة وعليه عمامة سوداء ، باب ارخاء العمامة بين الكتفين ، حدثنا ابو بكر
بن ابي شيبة ثنا ابو اسامة عن مساور حدثني جعفر بن عمرو بن حريث عن ابيه قال كأني
انظر الى رسول الله صلى الله عليه وسلم وعليه عمامة سوداء قد ارخى طرفيها بين كتفيه ،
، باب كراهية لبس الحرير ، حدثنا ابو بكر بن ابي شيبة ثنا اسمعيل بن علية عن
عبد العزيز بن صهيب عن انس بن مالك قال قال رسول الله صلى الله عليه وسلم من لبس الحرير
في الدنيا لم يلبسه الله في الآخرة ، حدثنا ابو بكر بن ابي شيبة ثنا علي بن مسهر عن الشيباني
عن اشعث بن ابي الشعثاء عن معاوية بن سويد عن البراء قال نهى رسول الله صلى الله عليه
وسلم عن الديباج والحرير والاستبرق ، حدثنا ابو بكر بن ابي شيبة ثنا وكيع عن شعبة
عن الحكم عن عبد الرحمن بن ابي ليلى عن حذيفة قال نهى رسول الله صلى الله عليه وسلم عن لبس
الحرير والذهب وقال هو لهم في الدنيا ولنا في الآخرة ، حدثنا ابو بكر بن ابي شيبة ثنا عبد الرحيم
بن سليمان عن عبيد الله بن عمر عن نافع ان عبد الله بن عمر اخبره ان عمر بن الخطاب رأى سترا
من حرير فقال يا رسول الله لو ابتعت هذه للوفد ليوم الجمعة فقال رسول الله صلى الله
عليه وسلم انما يلبس هذا من لا خلاق له في الآخرة ، باب من رخص له في الحرير
، حدثنا ابو بكر بن ابي شيبة ثنا محمد بن بشر ثنا سعيد بن ابي عروبة عن قتادة عن انس
بن مالك نبأه هو ان رسول الله صلى الله عليه وسلم رخص للزبير بن العوام ولعبد الرحمن
بن عوف في قميص من حرير من وجع بهما حكة ، باب الرخصة في العلم في الثوب
حدثنا ابو بكر ثنا حفص بن غياث عن عاصم عن ابي عثمان عن عمر انه كان ينهى عن الحرير
والديباج الا ما كان هكذا ثم اشار باصبعه ثم الثانية ثم الثالثة ثم الرابعة كان رسول
الله صلى الله عليه وسلم ينهى عنه ، حدثنا ابو بكر بن ابي شيبة ثنا وكيع عن مغيرة
ابن زياد عن ابي عمر مولى اسماء قال رأيت ابن عمر اشترى عمامة لها علم فدعا بالعلمين فقصه
فدخلت عليه اسماء فذكرت لها ذلك فقالت موسى لعبد الله يا جارية هاتي جبة رسول الله
صلى الله عليه وسلم فجاءت جبة مكفوفة الكمين والجيب والفرجين بالديباج

باب لبس الحرير والذهب للنساء ، حدثنا ابو بكر ثنا عبد الرحيم بن سليمان عن محمد بن اسحق عن يزيد بن ابي حبيب عن عبد العزيز بن ابي الصعبة عن الاجلح الهمداني عن عبد الله بن زرير الغافقي سمعت عليا يقول سمعت عليا بن ابي طالب يقول اخذ رسول الله صلى الله عليه وسلم حريرا بشماله وذهبا بيمينه ثم رفع بهما يده فقال ان هذا حرام على ذكور امتي حل لاناثهم ، حدثنا ابو بكر بن ابي شيبة ثنا عبد الرحيم بن سليمان عن يزيد بن ابي زياد عن ابي فاختة حدثني حبيرة بن ابي مريم عن علي انه اهدى لرسول الله صلى الله عليه وسلم حلة سكوفية بحرير اما سيراؤها واما لحمتها فارسل بها الي فاتيته فقلت يا رسول الله ما اصنع بهذا البسها قال لا ولكن اجعلها خمرا بين الفواطم ، حدثنا ابو بكر ثنا عبد الرحيم بن سليمان عن الافريقي عن عبد الرحمن بن زارع عن عبد الله بن عمرو قال خرج الينا رسول الله صلى الله عليه وسلم وفي احدى يديه ثوب من حرير وفي الاخرى ذهب فقال ان هذين محرم على ذكور امتي حل لاناثهم ، حدثنا ابو بكر بن عيسى بن يوشع عن معمر عن الزهري عن انس قال رايت على زينب بنت رسول الله صلى الله عليه وسلم قميص حرير سيراؤه [illegible] حسن الا حمر للرجال ، حدثنا ابو بكر ثنا شريك عن ابي اسحق عن البراء قال ما رايت احدا من رسول الله صلى الله عليه وسلم مزملا في حلة حمراء ، حدثنا ابو عامر عبد الله بن عامر بن البراد بن يزيد بن ابي بردة عن ابي موسى الاشعري ثنا زيد بن الحباب ثنا حسين بن واقد قاضي مرو حدثني عبد الله بن بريدة ان اباه حدثه قال رايت رسول الله صلى الله عليه وسلم يخطب فاقبل حسن وحسين رضي الله عنهما عليهما قميصان احمران يمشيان ويقومان فنزل النبي صلى الله عليه وسلم فاخذهما فوضعهما في حجره فقال صدق الله ورسوله انما اموالكم واولادكم فتنة رايت هذين فلم اصبر ثم اخذ في خطبته ، باب كراهية المعصفر للرجال ، حدثنا ابو بكر ثنا علي بن مسهر عن يزيد بن ابي زياد عن الحسن بن سهيل عن ابن عمر قال نهى رسول الله صلى الله عليه وسلم عن المعدم قال يزيد قلت للحسن ما المعدم قال المشبع بالعصفر ، حدثنا ابو بكر ثنا وكيع عن اسامة بن زيد عن عبد الله بن حسين قال سمعت عليا رضي الله عنه يقول نهاني رسول الله صلى الله عليه وسلم ولا اقول نهاكم عن لبس المعصفر ، حدثنا ابو بكر ثنا عيسى بن يوشع عن هشام بن الغاز عن عمرو بن شعيب عن ابيه عن جده قال اقبلنا مع رسول الله صلى الله عليه وسلم من ثنية واخر فالتفت الي وعلي ريطة مضرجة بالعصفر فقال ما هذه فعرفت ما كره فاتيت اهلي وهم يسجرون تنورهم فقذفتها فيه ثم اتيته من الغد فقال يا عبد الله ما فعلت الريطة فاخبرته فقال الا كسوتها بعض اهلك فانه لا باس بذلك للنساء ، باب [illegible] العصفرة للرجال ، حدثنا محمد ثنا وكيع عن ابي ليلى عن محمد بن عبيد الله عن محمد بن شرحبيل عن قيس بن سعد قال اتانا النبي صلى الله عليه وسلم فوضعنا له ماء يتوضا به فاغتسل ثم اتيته بملحفة صفراء فرايت اثر الورس على عكنيه ، باب [illegible] البس ما شئت ما اخطاك سرف او مخيلة ، حدثنا ابو بكر بن ابي شيبة ثنا يزيد بن هارون انا همام عن قتادة عن عمرو بن شعيب عن ابيه عن جده قال قال رسول الله

صلى الله عليه وسلم كلوا واشربوا وتصدقوا والبسوا ما لم يخالطه إسراف ولا مخيلة
باب من لبس شهرة من الثياب، حدثنا محمد بن عبادة ومحمد بن عبد الملك
الواسطيان قالا ثنا يزيد بن هارون انا شريك عن عثمان ابن ابي زرعة عن مهاجر عن ابن
عمر قال قال رسول الله صلى الله عليه وسلم من لبس ثوب شهرة البسه الله يوم القيمة
ثوب مذلة، حدثنا العباس بن يزيد البحراني ثنا وكيع بن محرز الباجي ثنا عثمان
بن حكيم عن زر بن حبيش عن ابي ذر عن النبي صلى الله عليه وسلم قال من لبس ثوب
شهرة اعرض الله عنه حتى يضعه متى وضعه، باب لبس جلود الميتة
اذا دبغت، حدثنا ابو بكر ثنا سفيان بن عيينة عن زيد بن اسلم عن عبد الرحمن
بن وعلة عن ابن عباس قال سمعت رسول الله صلى الله عليه وسلم يقول ايما
اهاب دبغ فقد طهر، حدثنا ابو بكر ثنا سفيان بن عيينة عن الزهري عن عبيد الله
بن عبد الله عن ابن عباس عن ميمونة ان شاة لمولاة ميمونة مر بها قد اعطيته من الصدقة
ميتة فقال هلا اخذوا اهابها فدبغوه فانتفعوا به فقال يا رسول الله انها ميتة
قال انما حرم اكلها، حدثنا ابو بكر ثنا عبد الرحيم بن سليمان عن ليث عن شهر بن
حوشب عن سلمان قال كان لبعض امهات المؤمنين شاة فماتت فمر رسول الله صلى
الله عليه وسلم عليها فقال ما ضر اهل هذه لو انتفعوا باهابها حدثنا ابو بكر ثنا
خالد بن مخلد عن مالك بن انس عن يزيد بن قسيط عن محمد بن عبد الرحمن عن امه
عن عايشة قالت امر رسول الله صلى الله عليه وسلم ان يستمتع بجلود الميتة اذا دبغت
باب من كان لا ينتفع من الميتة باهاب ولا عصب. حدثنا ابو بكر
ثنا جرير عن منصور وحدثنا ابو بكر ثنا علي بن مسهر عن الشيباني وحدثنا ابو بكر
ثنا غندر عن شعبة كلهم عن الحكم عن عبد الرحمن بن ابي ليلى عن عبد الله بن حكيم
قال اتانا كتاب النبي صلى الله عليه وسلم ان لا تنتفعوا من الميتة باهاب ولا عصب
باب صفة النعل حدثنا علي بن محمد ثنا وكيع عن سفيان عن خالد الحذاء
عن عبد الله بن الحرث عن عبد الله بن عباس قال كانت لنعل النبي صلى الله عليه وسلم
قبالان مثنى شراكهما، حدثنا ابو بكر ثنا يزيد بن هارون عن همام عن قتادة عن انس
قال كان لنعل النبي صلى الله عليه وسلم قبالان، باب لبس النعال
وخلعها، حدثنا ابو بكر ثنا وكيع عن شعبة عن محمد بن زياد عن ابي هريرة قال
قال رسول الله صلى الله عليه وسلم اذا انتعل احدكم فليبدأ باليمنى واذا خلع
فليبدأ باليسرى، باب المشي في النعل الواحد، حدثنا ابو بكر ثنا عبد الله
بن ادريس عن ابن عجلان عن سعيد بن ابي سعيد عن ابي هريرة قال قال رسول الله صلى الله
عليه وسلم لا يمشي احدكم في نعل واحد ليخلعهما جميعا او ليمش فيهما جميعا، باب
الانتعال قايما، حدثنا علي بن محمد ثنا وكيع عن سفيان عن عبد الله بن دينار عن ابن
عمر قال نهى رسول الله صلى الله عليه وسلم ان ينتعل الرجل قايما، باب
الخفاف السود، حدثنا ابو بكر ثنا وكيع ثنا دلهم بن صالح الكندي عن حجير بن عبد الله
الكندي عن ابن بريدة عن ابيه ان النجاشي اهدى للنبي صلى الله عليه وسلم خفين
ساذجين اسودين فلبسهما، باب الخضاب بالحنا، حدثنا ابو بكر ثنا سفيان

بن عيينة

رسول الله صلى الله عليه وسلم نسأل ناصيته ، حدثنا ابو بكر شنا يزيد بن هارون انا
جرير ابن حازم عن قتادة عن انس قال كان شعر رسول الله صلى الله عليه وسلم رجلا
بين اذنيه ومنكبيه ، حدثنا عبد الرحمن بن ابراهيم شنا ابن ابي فديك عن عبد الرحمن بن
ابي الزناد عن هشام بن عروة عن ابيه عن عائشة قالت كان رسول الله صلى الله عليه وسلم
شعره دون الجمة وفوق الوفرة ، باب ـــــ كراهية كزة الشعر ، حدثنا ابو بكر
شنا معاوية بن هشام وسفيان بن عيينة عن سفيان بن عاصم بن كليب عن ابيه عن وائل
بن حجر قال رأيت النبي صلى الله عليه وسلم وفي شعره طويل فقال ارجل فارجله فعلقه فجعل
فرأى النبي صلى الله عليه وسلم فقال اني لم اعنك وهذا احسن ، ـــ العين
من القزع ، حدثنا ابو بكر وعلي بن محمد قالا شنا ابو اسامة عن عبيد الله عن نافع
عن ابن عمر قال نهى رسول الله صلى الله عليه وسلم عن القزع قال وهذا القزع
قال ان يحلق من رأس الصبي مكان ويترك مكان ، حدثنا ابو بكر شنا سالم بن نافع
عن عبد الله بن دينار عن ابن عمر قال نهى رسول الله صلى الله عليه وسلم عن القزع ،
نقيض الخاتم ، حدثنا ابو بكر شنا سفيان بن عيينة عن ايوب بن موسى عن نافع عن ابن
عمر قال اتخذ رسول الله صلى الله عليه وسلم خاتما من ورق ثم عمد فيه محمد رسول الله
وقال لا تنقش احد على نقش خاتمي هذا ، حدثنا ابو بكر شنا اسمعيل بن علية عن عبد العزيز
بن صهيب عن انس قال اصطنع رسول الله صلى الله عليه وسلم خاتما وقال انا اصطنعت خاتما
فلا ينقش عليه احد ، حدثنا محمد بن يحيى شنا عثمان بن عمر شنا يونس عن الزهري عن
انس ان رسول الله صلى الله عليه وسلم اتخذ خاتما من فضة له فص حبشي ونقش محمد
رسول الله صلى الله عليه وسلم ، باب ـــ النهي عن خاتم الذهب ، حدثنا ابو بكر
شنا عبد الله بن نمير عن عبيد الله عن نافع عن ابن عمر قال نهى رسول الله صلى الله عليه
وسلم عن التختم بالذهب ، حدثنا ابو بكر شنا عتاب بن بشير
عن يزيد بن ابي زياد عن الحسن بن سهيل عن ابن عمر قال نهى رسول الله صلى الله عليه وسلم
عن خاتم الذهب ، حدثنا ابو بكر شنا عبد الله بن نمير عن محمد بن اسحق عن يحيى بن
عباد بن عبد الله بن الزبير عن ابيه عن عائشة ام المؤمنين قالت اهدى الى النجاشي لرسول
الله صلى الله عليه وسلم حلة فيها خاتم ذهب فيه فص حبشي فاخذه رسول الله صلى
الله عليه وسلم يعود وابنة لعمر عنده او ببعض اصابعه ثم دعا امامة بنت
ابي العاص وقال تحلي بهذا يا بنية ، باب ـــ من جعل فص خاتمه مما يلي كفه
، حدثنا ابو بكر شنا سفيان بن عيينة عن ايوب بن موسى عن نافع عن ابن عمر ان النبي صلى
الله عليه وسلم كان يجعل فصه مما يلي كفه ، حدثنا محمد بن يحيى شنا اسمعيل بن ابي
اويس حدثني سليمان بن بلال عن يونس بن يزيد الايلي عن ابن شهاب عن انس ان رسول
الله صلى الله عليه وسلم لبس خاتما فصه فيه فص حبشي كان يجعل فصه في باطن كفه
، باب ـــ التختم باليمين ، حدثنا ابو بكر شنا عبد الله بن نمير عن ابن عجلان
عن عبد الله بن محمد بن عقيل عن عبد الله بن جعفر ان النبي صلى الله عليه وسلم كان يتختم
في يمينه ، باب ـــ التختم في الابهام ، حدثنا ابو بكر شنا عبد الله بن ادريس عن
عاصم عن ابن بريدة عن علي رضي الله عنه قال نهاني النبي صلى الله عليه وسلم ان اتختم

في هذه وهذه يعني الخنصر والابهام باب الصور في البيت • حدثنا ابو بكر
ثنا سفيان بن عيينة عن الزهري عن عبيد الله بن عبد الله عن ابن عباس عن ابي طلحة عن النبي
صلى الله عليه وسلم قال لا تدخل الملائكة بيتا فيه كلب ولا صورة • حدثنا ابو بكر ثنا غندر
عن شعبة عن علي بن مدرك عن ابي زرعة عن عبد الله بن يحيى عن ابيه عن علي بن ابي طالب عن
النبي صلى الله عليه وسلم قال ان الملائكة لا تدخل بيتا فيه كلب ولا صورة • حدثنا ابو بكر
ثنا مسهر عن محمد بن عمرو عن ابي سلمة عن عائشة قالت واعد رسول الله صلى الله عليه وسلم
جبريل في ساعة يأتيه فيها فراث عليه فخرج رسول الله صلى الله عليه وسلم فاذا هو بجبريل
قائم على الباب فقال له ما منعك ان تدخل قال ان في البيت كلبا وانا لا ندخل بيتا فيه
كلب ولا صورة • حدثنا العباس بن عثمان الدمشقي ثنا الوليد ثنا عفير بن معدان
ثنا سليم بن عامر عن ابي امامة ان امراة اتت النبي صلى الله عليه وسلم فاخبرته ان
زوجها في بعض المغازي فاستاذنته ان تصور في بيتها نخلة فمنعها او نهاها ٥٥
الصور فيما يوطا • حدثنا ابو بكر ثنا وكيع عن اسامة بن زيد عن
عبد الرحمن بن القاسم عن ابيه عن عائشة قالت سترت سهوة لي يعني الداخل
ستر فيه تصاوير فلما قدم النبي صلى الله عليه وسلم هتكه فجعلت منه مسدتين فرايت
النبي صلى الله عليه وسلم يتكي على احدهما • الميثرة الحمراء حدثنا
ابو بكر ثنا ابو الاحوص عن ابي اسحق عن هبيرة عن علي رضي الله عنه قال نهى رسول
الله صلى الله عليه وسلم عن الخاتم الذهب وعن الميثرة يعني الحمراء
ركوب النمور حدثنا ابو بكر ثنا زيد بن الحباب ثنا يحيى بن ايوب حدثني عياش بن عباس الحميري
عن ابي حصين الحجري الهيثم عن عامر الحجري قال سمعت ابا ريحانة صاحب النبي صلى
الله عليه وسلم يقول كان رسول الله صلى الله عليه وسلم ينهى عن ركوب النمور حدثنا ابو
بكر ثنا وكيع عن ابي المعتمر عن ابن سيرين عن معاوية قال كان رسول الله صلى الله عليه وسلم
ينهى عن ركوب النمور • بسم الله الرحمن الرحيم •

ابواب الآداب

باب بر الوالدين حدثنا ابو بكر ثنا شريك بن عبد الله عن منصور عن
عبيد الله بن علي عن ابي سلامة السلامي قال قال رسول الله صلى الله عليه وسلم
اوصي امرء بامه اوصي امرء بامه اوصي امرء بامه اوصي امرء بابيه اوصي امرء بمولاه
الذي يليه وان كانت عليه منه اذاة تؤذيه • حدثنا محمد بن ميمون المكي ثنا سفيان
بن عيينة عن عمارة بن القعقاع عن ابي زرعة قال قالوا يا رسول الله من ابر قال امك
قال ثم من قال امك قال ثم من قال اباك قال ثم من قال ثم الادنا فالادنا • حدثنا
ابو بكر ثنا جرير عن سهيل عن ابيه عن ابي هريرة قال قال رسول الله صلى الله
عليه وسلم لا يجزي ولد والده الا ان يجده مملوكا فيشتريه فيعتقه • حدثنا ابو بكر
ثنا عبد الصمد بن عبد الوارث عن حماد بن سلمة عن عاصم عن ابي صالح عن ابي هريرة عن
النبي صلى الله عليه وسلم القنطار اثنا عشر الف اوقية كل اوقية خير مما بين السماء
والارض • وقال رسول الله صلى الله عليه وسلم ان الرجل لترفع درجته في الجنة
فيقول اني هذا فيقال باستغفار ولدك لك • حدثنا هشام بن عمار ثنا اسمعيل بن عياش

عن بحير بن سعد عن خالد بن معدان عن المقدام بن معدي كرب أن رسول الله صلى الله عليه
وسلم قال إن الله يوصيكم بأمهاتكم ثلاثا إن الله يوصيكم بآبائكم إن الله يوصيكم
بالأقرب فالأقرب • حدثنا هشام بن عمار ثنا صدقة ابن خالد ثنا عثمان عن أبي
العاتكة عن علي بن يزيد عن القاسم عن أبي أمامة أن رجلا قال يا رسول الله ما حق الوالدين
على ولدهما قال هما جنتك ونارك • حدثنا محمد بن الصباح ثنا سفيان بن عيينة عن عطاء
عن أبي عبد الرحمن عن أبي الدرداء سمع النبي صلى الله عليه وسلم يقول الوالد
أوسط أبواب الجنة فاضع ذلك الباب أو احفظه باب صل من كان أبوك
يصل • حدثنا علي بن محمد ثنا عبد الله بن إدريس عن عبد الرحمن بن سليمان عن أسد
بن علي بن عبيد مولى بني ساعدة عن أبيه عن أبي أسيد مالك بن ربيعة قال بينما
نحن عند النبي صلى الله عليه وسلم إذ جاءه رجل من بني سليم فقال أبقي من بر أبوي شيء
أبرهما به بعد موتهما قال نعم الصلاة عليهما والاستغفار لهما وإيفاء لعهودهما
من بعدهما وإكرام صديقهما وصلة الرحم التي لا توصل إلا بهما • باب بر
الوالدين والإحسان إلى البنات • حدثنا أبو بكر ثنا أبو أسامة عن هشام بن عروة
عن أبيه عن عائشة قالت قدم ناس من الأعراب على النبي صلى الله عليه وسلم فقالوا
تقتلون صبيانكم قالوا نعم فقالوا بل كنا والله ما نقتل فقال النبي صلى الله عليه
وسلم وأملك إن كان الله نزع منكم الرحمة • حدثنا أبو بكر ثنا عفان ثنا وهيب
ثنا عبد الله بن عثمان بن خثيم عن سعيد بن أبي راشد عن يعلى العامري أنه جاء
الحسن والحسين رضي الله عنهما يسعيان إلى النبي صلى الله عليه وسلم فضمهما
إليه وقال إن الولد مبخلة مجبنة • حدثنا أبو بكر بن أبي شيبة ثنا زيد بن الحباب
عن موسى بن يعلى قال سمعت أبي يذكر عن سراقة بن مالك أن النبي صلى الله عليه وسلم
قال ألا أدلك على أفضل يعني الصدقة ابنتك مردودة إليك ليس لها كاسب غيرك
• حدثنا أبو بكر ثنا محمد بن بشر عن مسعر أخبرني سعد بن إبراهيم عن الحسن
عن صعصعة عم الأحنف قال دخلت على عائشة امرأة معها ابنتان لها فأعطتها
ثلاث تمرات فأعطت كل واحد منهما تمرة ثم صدعت الباقية بينهما قالت فأتى النبي
صلى الله عليه وسلم فحدثته فقال ما أعجبك لقد دخلت به الجنة • حدثنا
الحسين بن الحسن المروزي ثنا ابن المبارك عن حرملة بن عمران قال سمعت أبا عشانة
المعافري قال سمعت عقبة بن عامر قال سمعت رسول الله صلى الله عليه وسلم يقول من كان
له ثلاث بنات فصبر عليهن وأطعمهن وسقاهن وكساهن من جدته كن له حجابا يوم
القيامة • حدثنا الحسين بن الحسن أنا ابن المبارك عن فطر عن أبي سعيد عن ابن
عباس قال قال رسول الله صلى الله عليه وسلم ما من رجل يدرك له ابنتان فيحسن إليهما
ما صحبتاه وصحبهما إلا أدخلاه الجنة • حدثنا العباس بن الوليد الدمشقي ثنا علي بن
عياش ثنا سعيد بن عمارة أخبرني الحرث بن النعمان قال سمعت أنس بن مالك يحدث
عن رسول الله صلى الله عليه وسلم أنه قال أكرموا أولادكم وأحسنوا أدابهم
حق الجوار • حدثنا أبو بكر ثنا سفيان بن عيينة عن عمرو بن دينار سمع نافع بن جبير
يخبر عن أبي شريح الخزاعي أن النبي صلى الله عليه وسلم قال من كان يؤمن بالله واليوم

الآخر فليحسن إلى جاره من كان يؤمن بالله واليوم الآخر فليكرم ضيفه من كان يؤمن
بالله واليوم الآخر فليقل خيرا أو ليسكت • حدثنا أبو بكر بن يزيد بن هارون وعبدة
بن سليمان • وحدثنا محمد بن رمح أنا الليث بن سعد جميعا عن يحيى بن سعيد عن أبي
بكر بن محمد بن عمرو بن حزم عن عروة عن عائشة أن رسول الله صلى الله عليه وسلم
قال ما زال جبريل يوصيني بالجار حتى ظننت أنه سيورثه • حدثنا علي بن محمد ثنا
وكيع ثنا يونس عن ابن إسحق عن مجاهد عن أبي هريرة قال قال رسول الله صلى الله
عليه وسلم ما زال جبريل يوصيني بالجار حتى ظننت أنه سيورثه • باب
حق الضيف • حدثنا أبو بكر ثنا سفيان بن عيينة عن ابن عجلان عن سعيد بن
أبي سعيد عن أبي شريح الخزاعي عن النبي صلى الله عليه وسلم قال من كان يؤمن
بالله واليوم الآخر فليكرم ضيفه وجائزته يوم وليلة ولا يحل له أن يثوي عند
صاحبه حتى يحرجه الضيافة ثلاثة أيام وما أنفق عليه بعد ثلاثة أيام فهو صدقة
حدثنا محمد بن رمح أنا الليث بن سعد عن يزيد بن أبي حبيب عن أبي الخير عقبة بن
عامر أنه قال قلنا لرسول الله صلى الله عليه وسلم إنك بعثتنا فننزل بقوم فلا
يقرونا فما ترى في ذلك قال لنا رسول الله صلى الله عليه وسلم إن نزلتم بقوم فأمروا لكم
بما ينبغي للضيف فاقبلوا وإن لم يفعلوا فخذوا منهم حق الضيف الذي ينبغي لهم
حدثنا علي بن محمد ثنا وكيع ثنا سفيان عن منصور عن الشعبي عن المقدام أبي كريمة
قال قال رسول الله صلى الله عليه وسلم ليلة الضيف واجبة فإن أصبح بفنائه
فهو دين عليه فإن شاء اقتضى وإن شاء ترك • باب حق اليتيم • حدثنا
أبو بكر ثنا يحيى بن سعيد القطان عن ابن عجلان عن سعيد بن أبي سعيد عن أبي هريرة
قال قال رسول الله صلى الله عليه وسلم اللهم إني أحرج حق الضعيفين اليتيم والمرأة
• حدثنا علي بن محمد ثنا يحيى بن آدم ثنا ابن المبارك عن سعيد بن أبي أيوب عن
يحيى بن سليمان عن زيد أبي عتاب عن أبي هريرة عن النبي صلى الله عليه وسلم
قال خير بيت في المسلمين فيه يتيم يحسن إليه وشر بيت في المسلمين بيت فيه يتيم
يساء إليه • حدثنا هشام بن عمار ثنا حماد بن عبد الرحمن الكلبي ثنا إسمعيل بن
إبراهيم الأنصاري عن عطاء بن أبي رباح عن عبد الله بن عباس قال قال رسول الله
صلى الله عليه وسلم من عال ثلاثة من الأيتام كان كمن قام ليله وصام نهاره وغدا
وراح ساهرا سيفه في سبيل الله وكنت أنا وهو في الجنة أخوين كهاتين أخوان
والصق أصبعيه السبابة والوسطى • باب إماطة الأذى عن الطريق • حدثنا
أبو بكر وعلي بن محمد قالا ثنا وكيع عن أبان بن صمعة عن وازع الراسبي عن أبي برزة
الأسلمي قال قلت يا رسول الله دلني على عمل أنتفع به قال اعزل الأذى عن طريق المسلمين
حدثنا أبو بكر ثنا عبد الله بن نمير عن الأعمش عن أبي صالح عن أبي هريرة عن النبي
صلى الله عليه وسلم قال كان على الطريق غصن شجرة يؤذي الناس فأماطها رجل
فأدخل الجنة • حدثنا أبو بكر ثنا يزيد بن هارون أنا هشام بن حسان عن واصل مولى
أبي عيينة عن يحيى بن عقيل عن يحيى بن يعمر عن أبي ذر عن النبي صلى الله عليه وسلم
قال عرضت علي أمتي بأعمالها حسنة وسيئة فرأيت في محاسن أعمالها الأذى ينحى عن

الطريق ورأيت في شعرها الحناء فتحناه في المسجد ولا تدفن ما بات [illegible] فضل صدقة الماء حدثنا علي بن محمد ثنا وكيع عن هشام صاحب الدستوائي عن قتادة عن سعيد بن المسيب عن سعد بن عبادة قال قلت يا رسول الله أي الصدقة أفضل قال سقي الماء ، حدثنا محمد بن عبد الله بن نمير وعلي بن محمد قالا ثنا وكيع ثنا الأعمش عن يزيد الرقاشي عن أنس بن مالك قال قال رسول الله صلى الله عليه وسلم لبعض الناس يوم القيامة مضوفا وقال ابن نمير أهل الجنة فيمر الرجل من أهل الجنة على الرجل فيقول يا فلان أما تذكر يوم استسقيت فسقيتك قال فيشفع له ويمر الرجل على الرجل فيقول أما تذكر يوم ناولتك طهورا فيشفع له ، قال ابن نمير ويقول يا فلان أما تذكر يوم بعثتني في حاجة كذا وكذا فذهبت لك فيشفع له ، حدثنا أبو بكر بن أبي شيبة ثنا عبد الله بن نمير ثنا محمد بن إسحق عن الزهري عن عبد الرحمن بن مالك بن جعشم عن أبيه عن عمه سراقة بن جعشم قال سألت النبي صلى الله عليه وسلم عن الضالة من الإبل يغشاها حياضي فأطردها الإبل فهل من أجر إن سقيتها قال نعم في كل كبد حرى أجر [illegible] الرفق ، حدثنا علي بن محمد ثنا وكيع ثنا الأعمش عن مسلم عن مسلمة عن عبد الرحمن بن هلال العبسي عن جرير بن عبد الله البجلي قال قال رسول الله صلى الله عليه وسلم من يحرم الرفق يحرم الخير ، حدثنا إسمعيل بن خفص الأيلي ثنا أبو بكر بن أبي عباش عن الأعمش عن أبي صالح عن أبي هريرة عن النبي صلى الله عليه وسلم قال إن الله رفيق يحب الرفق ويعطي عليه ما لا يعطي على العنف ، حدثنا أبو بكر ثنا محمد بن مصعب عن الأوزاعي وحدثنا هشام بن عمار وعبد الرحمن بن إبراهيم قالا ثنا الوليد بن مسلم ثنا الأوزاعي عن الزهري عن عروة عن عائشة عن النبي صلى الله عليه وسلم قال إن الله رفيق يحب الرفق في الأمر كله ، باب [illegible] الإحسان إلى المماليك ، حدثنا أبو بكر ثنا وكيع عن الأعمش عن المعرور بن سويد عن أبي ذر قال قال رسول الله صلى الله عليه وسلم إخوانكم جعلهم الله تحت أيديكم فأطعموهم مما تأكلون وألبسوهم مما تلبسون ولا تكلفوهم من العمل ما يغلبهم فإن كلفتموهم فأعينوهم ، حدثنا أبو بكر وعلي بن محمد قالا حدثنا إسحق بن سليمان عن مغيرة عن فراس الشعبي عن مرة الطيب عن أبي بكر الصديق قال قال رسول الله صلى الله عليه وسلم لا يدخل الجنة مسيء الملكة قالوا يا رسول الله ألست أخبرتنا أن هذه الأمة أكثر الأمم مملوكين وإناثا قال نعم فكيف تصنعون بهم كرامة أو لا تكرمون وتطعمون مما تأكلون قالوا فما نتفقدنا الدنيا قال فمن بسط منكم فضلا على أخيه في سبيل الله مملوك بكفيك فإذا أمسى فهو أخوك ، باب [illegible] إفشاء السلام ، حدثنا أبو بكر ابن أبي شيبة وابن نمير عن الأعمش عن أبي صالح عن أبي هريرة قال قال رسول الله صلى الله عليه وسلم والذي نفسي بيده لا تدخلوا الجنة حتى تؤمنوا ولا تؤمنوا حتى تحابوا أولا أدلكم على شيء إذا فعلتموه تحاببتم أفشوا السلام بينكم ، حدثنا أبو بكر ثنا إسمعيل بن عياش عن محمد بن زياد عن أبي أمامة قال أمرنا نبينا صلى الله عليه وسلم أن نفشي السلام ، حدثنا أبو بكر ثنا محمد بن فضيل عن عطاء بن السائب عن أبيه عن عبد الله بن عمرو قال قال رسول الله صلى الله عليه وسلم أحب عباد الرحمن وأفشوا السلام ، باب [illegible] رد السلام ، حدثنا أبو بكر ثنا عبد الله بن نمير ثنا عبيد الله بن عمر ثنا

سعيد بن ابى سعيد المقبري عن ابى هريرة ان رجلا دخل المسجد ورسول الله صلى الله
عليه وسلم جالس فى ناحية المسجد فصلى ثم جاء فسلم عليه فقال وعليك السلام
حدثنا ابو بكر ثنا عبد الرحيم بن سليمان عن زكريا عن الشعبى عن ابى سلمة ان عائشة
حدثته ان رسول الله صلى الله عليه وسلم قال لها ان جبريل يقرأ عليك السلام
قالت وعليه السلام ورحمة الله باب رد السلام على اهل الذمة حدثنا
ابو بكر ثنا عبدة بن سليمان ومحمد بن بشير عن سعيد عن قتادة عن انس بن مالك
قال قال رسول الله صلى الله عليه وسلم اذا سلم عليكم احد من اهل الكتاب فقولوا
وعليكم حدثنا ابو بكر ثنا ابو معاوية عن الاعمش عن مسلم عن مسروق عن عائشة
عن النبى صلى الله عليه وسلم انه اتى النبى صلى الله عليه وسلم ناس من اليهود فقالوا
السام عليك يا ابا القاسم فقال وعليكم حدثنا ابو بكر ثنا ابن نمير عن محمد
بن اسحق عن يزيد بن ابى حبيب عن مرثد بن عبد الله اليزنى عن ابى عبد الرحمن الجهنى
قال قال رسول الله صلى الله عليه وسلم انى راكب غدا الى اليهود فلا تبدءوهم بالسلام
واذا سلموا عليكم فقولوا وعليكم باب السلام على الصبيان والنساء
حدثنا ابو بكر ثنا خالد الاحمر عن حميد عن انس قال انا نأتى رسول الله صلى الله عليه
وسلم وعن سبأن فسلم علينا حدثنا ابو بكر ثنا سفيان بن عيينة عن ابن ابى
حسين سمعه من شهر يقول اخبرته اسماء بنت يزيد قالت مر علينا النبى صلى الله
عليه وسلم فى نسوة فسلم علينا باب المصافحة حدثنا على بن
محمد ثنا وكيع عن جرير بن حازم عن حنظلة بن عبد الرحمن الشيبانى عن انس قال
قلت يا رسول الله ايحنى بعضنا لبعض قال لا قلت افنلتزق بعضنا ببعض قال لا
ولكن صافحوا حدثنا ابو بكر ثنا خالد الاحمر وعبد الله بن نمير عن الاجلح عن ابى
اسحق عن البراء بن عازب قال قال رسول الله صلى الله عليه وسلم ما من مسلمين يلتقيان
فيتصافحان الا غفر لهما قبل ان يتفرقا باب الرجل يقبل يد الرجل
حدثنا ابو بكر بن ابى شيبة ثنا محمد بن فضيل ثنا يزيد بن ابى زياد عن عبد الرحمن
ابن ابى ليلى عن ابن عمر قال فبلنا يد النبى صلى الله عليه وسلم حدثنا ابو بكر ثنا
عبد الله بن ادريس وعبدة وابو اسامة عن شعبة عن عمرو بن مرة عن عبد الله بن
سلمة عن صفوان بن عسال ان قوما من اليهود قبلوا يد النبى صلى الله عليه وسلم
وقالوا نشهد انك نبى باب المسيح الدجال حدثنا ابو بكر ثنا يزيد بن هارون انا داود
بن ابى هند عن ابى نضرة عن ابى سعيد الخدرى ان ابا موسى استأذن على عمر ثلاثا فلم
يؤذن له فانصرف فارسل اليه عمر ما رد ذك فقال استأذنت الاستيذان الذى امرنا به
رسول الله صلى الله عليه وسلم ثلاثا فان اذن لنا دخلنا وان لم يؤذن لنا رجعنا
قال فقال لتأتينى على هذا ببينة او لافعلن فانى مجلس قومه فنا شدهم فشهدوا له
وخلوا سبيله حدثنا ابو بكر ثنا عبد الرحيم بن سليم عن واصل بن السائب عن ابى
سودة عن ابى ايوب الانصارى قال قلنا يا رسول الله هذا السلام فالاستئناس قال يتكلم
الرجل بتسبيحه وتكبيره وتحميده ويتنحنح ويؤذن اهل البيت حدثنا ابو بكر بن ابى
شيبة ثنا ابو بكر بن عياش عن المغيرة عن الحارث بن عبد الله بن يحيى عن على قال

كان لي من النبي صلى الله عليه وسلم مدخلان مدخل بالليل ومدخل بالنهار فكنت اذا
اتيته وهو يصلي يتنحنح ، حدثنا ابو بكر ثنا وكيع عن شعبة عن محمد بن المنكدر عن
جابر قال استاذنت على النبي صلى الله عليه وسلم فقال من هذا فقلت انا فقال
النبي صلى الله عليه وسلم انا انا ، باب الرجل يقال له كيف اصبحت
، حدثنا ابو بكر ثنا عيسى بن يونس عن عبد الله بن مسلم عن عبد الرحمن بن سابط عن
جابر قال قلت كيف اصبحت يا رسول الله قال بخير من رجل لم يصبح صائما ولم يعد سقيما
، حدثنا ابو اسحق الهروي ابراهيم بن عبد الله بن حاتم ثنا عبد الله بن عثمان بن
اسحق بن سعد بن ابي وقاص حدثني جدي ابو امي مالك بن حمزة بن ابي اسيد الساعدي
عن جده ابي اسيد الساعدي قال قال رسول الله صلى الله عليه وسلم للعباس بن
عبد المطلب ودخل عليهم فقال السلام عليكم ورحمة الله وبركاته قال كيف اصبحتم
قالوا بخير نحمد الله فكيف اصبحت بابينا وامينا يا رسول الله قال اصبحت بخير
احمد الله ، باب اذا اتاكم كريم قوم فاكرموه ، حدثنا محمد بن الصباح
انا سعيد بن مسلم عن محمد بن عجلان عن نافع عن ابن عمر قال قال رسول الله صلى
الله عليه وسلم اذا اتاكم كريم قوم فاكرموه ، باب تشميت العاطس
، حدثنا ابو بكر بن ابي شيبة ثنا يزيد بن هارون عن عثمان التيمي عن انس بن مالك
قال عطس رجلان عند النبي صلى الله عليه وسلم فشمت احدهما او شمت ولم يشمت الاخر فقيل
يا رسول الله عطس عندك رجلان فشمت احدهما ولم تشمت الاخر فقال ان هذا حمد وان هذا لم
يحمد الله ، حدثنا علي بن محمد ثنا وكيع عن عكرمة عن عمار بن اياس بن سلمة بن الاكوع
عن ابيه قال قال رسول الله صلى الله عليه وسلم تشميت العاطس ثلاثا فما زاد
فهو مذموم حدثنا ابو بكر ثنا علي بن مسهر عن ابن ابي ليلى عن عيسى بن عبد الرحمن عن
عبد الرحمن بن ابي ليلى عن علي قال قال رسول الله صلى الله عليه وسلم اذا عطس احدكم
فليقل الحمد لله وليرد عليه من حوله يرحمك الله وليرد عليهم يهديكم الله ويصلح بالكم
، باب اكرام الرجل جليسه ، حدثنا علي بن محمد ثنا وكيع عن ابي يحيى الطويل
رجل من اهل الكوفة عن زيد العمي عن انس بن مالك قال كان النبي صلى الله عليه وسلم
اذا لقي الرجل فكلمه لم يصرف وجهه حتى يكون هو الذي ينصرف واذا صافحه لم ينزع
يده من يديه حتى يكون هو الذي ينزعها ولم ير متقدما بركبتيه جلسا له قط ، باب
من قام من مجلس فرجع فهو احق به ، حدثنا عمرو بن رافع ثنا جرير عن سهيل بن ابي صالح عن ابيه
عن ابي هريرة عن النبي صلى الله عليه وسلم قال اذا قام احدكم من مجلسه ثم رجع فهو احق
به ، باب المعاذير ، حدثنا علي بن محمد ثنا وكيع ثنا سفيان عن ابن جريج
عن ابن مينا عن حوذان قال قال رسول الله صلى الله عليه وسلم من اعتذر الى اخيه
بمعذرة لم يقبلها كان عليه مثل خطيئة صاحب مكس ، حدثنا محمد بن اسمعيل ثنا وكيع
عن سفيان عن ابن جريج عن العباس بن عبد الرحمن هو ابن مينا عن حوذان عن النبي صلى
الله عليه وسلم مثله ، باب المزاح ، حدثنا ابو بكر ثنا وكيع عن زمعة بن صالح
عن الزهري عن وهب بن عبد بن زمعة عن ام سلمة وحدثنا علي بن محمد ثنا وكيع ثنا زمعة
بن صالح عن الزهري عن عبد الله بن زمعة عن ام سلمة قالت خرج ابو بكر في تجارة الى بصرى

قبل موت النبي صلى الله عليه وسلم بعام ومعه نعيمان وسويبط بن حرملة وكانا شهدا
بدرا وكان نعيمان على الزاد وسويبط رجلا مزاحا فقال لنعيمان اطعمني قال حتى يجيء
ابو بكر قال اما لاغيظنك قال فمروا بقوم فقال سويبط تشترون مني عبيدا لي قالوا نعم
قال انه عبد له كلام وهو قايل لكم اني حر فان كنتم اذا قال لكم هذه المقالة تركتموه
فلا تفسدوا علي عبدي قالوا لا بل نشتريه منك قال فاشتروه بعشرة قلايص
قال ثم اتوه فوضعوا في عنقه عمامة او حبلا فقال نعيمان ان هذا يستهزي بكم واني
حر لست بعبد فقالوا قد اخبرنا خبرك فانطلقوا به فجاء ابو بكر فاخبروه بذلك قال
فبيع القوم وردوا عليهم القلايص واخذ نعيمان قال فلما قدموا على النبي صلى الله
عليه وسلم اخبروه فضحك النبي صلى الله عليه وسلم واصحابه منه حولا • حدثنا
علي بن محمد ثنا وكيع عن شعبة عن ابي التياح قال سمعت انس بن مالك يقول كان
رسول الله صلى الله عليه وسلم يخالطنا حتى يقول لاخ لي صغير يا ابا عمير ما فعل النغير
يعني طيرا كان يلعب به • باب نتف الشيب • حدثنا ابو بكر ثنا عبدة بن
سليمان عن محمد بن اسحق عن عمرو بن شعيب عن ابيه عن جده قال نهى رسول الله
صلى الله عليه وسلم عن نتف الشيب وقال هو نور المؤمن • باب الجلوس
بين الظل والشمس • حدثنا ابو بكر بن ابي شيبة ثنا زيد بن الحباب عن ابي المنيب عن
ابن بريدة عن ابيه ان النبي صلى الله عليه وسلم نهى ان يقعد بين الظل والشمس
النهي عن الاضطجاع على الوجه • حدثنا محمد بن الصباح ثنا الوليد
بن مسلم عن الاوزاعي عن يحيى بن ابي كثير عن قيس بن طهفة الغفاري عن ابيه قال
اصابني رسول الله صلى الله عليه وسلم نايما في المسجد على بطني فركضني برجله وقال
ما لك ولهذه النومة هذه نومة يكرهها الله او يبغضها • حدثنا يعقوب بن حميد
بن كاسب بن اسمعيل بن عبد الله ثنا محمد بن نعيم بن عبد الله المجمر عن ابيه عن طهفة
الغفاري عن ابي ذر قال مر بي رسول الله صلى الله عليه وسلم وانا مضطجع على بطني
فرفسني برجله وقال يا جندب انما هي هذه ضجعة اهل النار • حدثنا يعقوب بن حميد ثنا
سلمة بن رجا عن الوليد بن حميد الدمشقي انه سمع القاسم بن عبد الرحمن يحدث عن
ابي امامة قال مر النبي صلى الله عليه وسلم على رجل نايم في المسجد مضطجع على وجهه
فضربه برجله وقال قم او اقعد فانها نومة جهنمية • باب تعليم النجوم • حدثنا
ابو بكر بن ابي شيبة ثنا يحيى بن سعيد عن عبيد الله بن الاخنس عن الوليد بن عبد الله عن يوسف
بن ماهك عن ابن عباس قال قال رسول الله صلى الله عليه وسلم من اقتبس علما من النجوم اقتبس
شعبة من السحر زاد ما زاد • باب النهي عن سب الريح • حدثنا ابو بكر ثنا يحيى
بن سعيد عن الاوزاعي عن الزهري ثنا ثابت الدرقي عن ابي هريرة قال قال رسول الله صلى
الله عليه وسلم لا تسبوا الريح فانها من روح الله تاتي بالرحمة وتاتي بالعذاب ولكن سلوا
الله من خيرها وتعوذوا بالله من شرها • باب ما يستحب من الاسماء • حدثنا نصر
بن علي ثنا ابو احمد ثنا سفيان عن ابي الزبير عن جابر عن عمر بن الخطاب قال قال رسول
الله صلى الله عليه وسلم لين عشت ان شاء الله لانهين ان يسمى رباح ونجيح وافلح
ويسار • حدثنا ابو بكر ثنا المعتمر بن سليمان عن الركين عن ابيه عن سمرة قال نهى رسول الله صلى

الله عليه وسلم ان نسمي رفيقنا اربعة اسماء افلح ونافع ورباح ويسار ، حدثنا
ابو بكر ثنا هشام بن القاسم ثنا ابو عقيل حدثني مجالد بن سعيد عن الشعبي عن مسروق
قال لقيت عمر بن الخطاب فقال من انت فقلت مسروق بن الاجدع فقال عمر سمعت رسول
الله صلى الله عليه وسلم يقول الاجدع شيطان ، باب تغيير الاسماء ، حدثنا
ابو بكر ثنا غندر عن شعبة عن عطاء بن ابي ميمونة قال سمعت ابا رافع يحدث عن ابي
هريرة ان زينب كان اسمها برة فقيل تزكي نفسها فسماها رسول الله صلى الله عليه وسلم
زينب ، حدثنا ابو بكر ثنا الحسن بن موسى ثنا حماد بن سلمة عن عبيد الله عن نافع عن
ابن عمر ان ابنة لعمر كان يقال لها عاصية فسماها رسول الله صلى الله عليه وسلم جميلة
، حدثنا ابو بكر ثنا يحيى بن العلاء ابو المحياة عن عبد الملك بن عمير حدثني ابن اخي عبد الله
بن سلام عن عبد الله بن سلام ، قال قدمت على رسول الله صلى الله عليه وسلم وليس اسمي عبد الله
بن سلام فسماني رسول الله صلى الله عليه وسلم عبد الله بن سلام ، باب الجمع
بين اسم النبي صلى الله عليه وسلم وكنيته ، حدثنا ابو بكر ثنا سفيان بن عيينة عن ايوب عن محمد
قال سمعت ابا هريرة يقول قال ابو القاسم صلى الله عليه وسلم تسموا باسمي ولا تكنوا بكنيتي
، حدثنا ابو بكر ثنا معاوية عن الاعمش عن ابي سفيان عن جابر قال قال رسول الله صلى
الله عليه وسلم تسموا باسمي ولا تكنوا بكنيتي ، حدثنا ابو بكر ثنا عبد الوهاب الثقفي
عن حميد عن انس قال كان رسول الله صلى الله عليه وسلم بالبقيع فنادى رجل رجلا يا ابا
القاسم فالتفت اليه رسول الله صلى الله عليه وسلم فقال اني لم اعنك فقال رسول الله صلى
الله عليه وسلم تسموا باسمي ولا تكنوا بكنيتي ، باب الرجل يكتني قبل ان يولد له
، حدثنا ابو بكر ثنا يحيى بن ابي بكير ثنا زهير بن محمد عن عبد الله بن محمد بن عقيل
عن حمزة بن صهيب ان عمر قال لصهيب ما لك تكتني بابي يحيى وليس لك ولد قال كناني
رسول الله صلى الله عليه وسلم بابي يحيى ، حدثنا ابو بكر ثنا وكيع عن هشام بن عروة
عن مولى للزبير عن عائشة انها قالت للنبي صلى الله عليه وسلم كل ازواجك كنيته غيري قال
فانت ام عبد الله ، حدثنا ابو بكر ثنا وكيع عن شعبة عن ابي التياح عن انس قال كان النبي
صلى الله عليه وسلم يأتينا فيقول لاخ لي وكان صغيرا يا ابا عمير ، باب
الالقاب ، حدثنا ابو بكر ثنا عبد الله بن ادريس عن داود عن الشعبي عن ابي جبيرة ابن
الضحاك قال فينا نزلت معشر الانصار ولا تنابزوا بالالقاب ، قدم علينا النبي صلى الله
عليه وسلم والرجل منا له الاسمان والثلاث فكان النبي صلى الله عليه وسلم ربما دعاهم
ببعض تلك الاسماء فقيل يا رسول الله انه يغضب من هذا فنزلت ولا تنابزوا بالالقاب
، باب المدح ، حدثنا ابو بكر ثنا عبد الرحمن بن مهدي عن سفيان بن حبيب بن
ابي ثابت عن مجاهد عن ابي معمر عن المقداد بن عمرو قال امرنا رسول الله صلى الله عليه وسلم
ان نحثوا في وجوه المداح التراب ، حدثنا ابو بكر ثنا غندر عن شعبة عن سعد بن ابراهيم عن عبد
الرحمن بن عوف عن معبد الجهني عن معاوية قال سمعت رسول الله صلى الله عليه وسلم
يقول اياكم والتمادح فانه الذبح ، حدثنا ابو بكر ثنا شبابة ثنا شعبة عن خالد
الحذاء عن عبد الرحمن بن ابي بكرة عن ابيه قال مدح رجل رجلا عند رسول الله صلى الله عليه وسلم
فقال النبي صلى الله عليه وسلم ويحك قطعت عنق صاحبك مرارا ثم قال ان كان احدكم مادحا

اخاه فليقل احسب وكان يزكي على الله احدا ۞ باب المستشار مؤتمن ۞ حدثنا ابو بكر
ابن ابي شيبة ثنا يحيى بن ابي بكير عن شيبان عن عبد الملك بن عمير عن ابي سلمة عن ابي
هريرة قال قال رسول الله صلى الله عليه وسلم المستشار مؤتمن ۞ حدثنا ابو بكر ثنا
اسود بن عامر عن شريك عن الاعمش عن ابي عمرو الشيباني عن مسعود قال قال رسول الله
صلى الله عليه وسلم المستشار مؤتمن ۞ حدثنا ابو بكر ثنا يحيى بن زكريا بن ابي زائدة وعلي
بن هشام عن ابي يحيى عن ابي الزبير عن جابر قال قال رسول الله صلى الله عليه وسلم
اذا استشار احدكم فليشر عليه ۞ باب دخول الحمام ۞ حدثنا ابو بكر ثنا عبدة
وسليمان ۞ وحدثنا علي بن محمد ثنا خالد يحيى وجعفر بن عون جميعا عن عبد الرحمن
ابن زياد بن انعم الافريقي عن عبد الرحمن بن رافع عن عبد الله بن عمر قال قال رسول
الله صلى الله عليه وسلم ستفتح لكم ارض العاجم وستجدون فيها بيوتا يقال لها
الحمامات فلا يدخلنها الرجال الا بمآزر وامنعوا النساء ان يدخلنها الا مريضة او نفساء
حدثنا علي بن محمد ثنا وكيع ۞ وحدثنا ابو بكر ابن ابي شيبة ثنا عبدة بن سليمان
كلاهما عن هشام بن عروة وكان قد اوصل الحديث عن ابيه عن عائشة ان رسول الله
صلى الله عليه وسلم سئل عن الحمامات فقال لا تدخلوها نساءكم الا من مرض او نفاس
۞ حدثنا علي بن محمد ثنا وكيع عن سفيان عن منصور عن سالم ابي
الجعد عن ابي الملیح الهذلي ان نسوة من اهل حمص اتين عائشة فقالت لعلكن من
النواتي اللاتي يدخلن الحمامات سمعت رسول الله صلى الله عليه وسلم يقول ايما امرأة
وضعت ثيابها في غير بيت ابيها فقد هتكت ستر ما بينها وبين الله عز وجل ۞ باب النهي
عن التعري ۞ حدثنا علي بن محمد ثنا عبد الرحمن بن عبد الله ثنا حفص بن سليمان عن ابي شيبة
عن حبيب بن ابي ثابت عن ابي سلمة ان النبي صلى الله عليه وسلم كان اذا قضى بناءه بعوريه
فعله ما لم تؤذ جارا او تشاين خسنه واهله ۞ حدثنا علي بن محمد ثنا اسحق بن منصور عن كامل
ابي العلاء عن حبيب ابن ابي ثابت عن ابي سلمة ان النبي صلى الله عليه وسلم اطلع في دار عائشة
فرأى في بيتها ۞ الفصل حدثنا هشام بن عمار ثنا الهقل بن زياد ثنا الاوزاعي عن عبد الله
ابن عامر الاسلمي عن عمرو بن شعيب عن ابيه عن جده ان رسول الله صلى الله عليه وسلم قال
لا يحل لرجل ان ينظر الى فرج اخيه او ما مور او ما ترى ۞ حدثنا علي بن محمد ثنا وكيع عن الثوري عن نافع
مولى ابن عمر قال لم يكن القصص في زمن رسول الله صلى الله عليه وسلم ولا زمن ابي بكر ولا
زمن عمر ۞ باب الشعر ۞ حدثنا ابو بكر ثنا عبد الله بن المبارك عن يونس
عن الزهري ثنا ابو بكر بن عبد الرحمن بن الحارث عن مروان بن الحكم عن عبد الرحمن
ابن الاسود بن عبد يغوث عن ابي بن كعب ان رسول الله صلى الله عليه وسلم قال ان من
الشعر حكمة ۞ حدثنا ابو بكر ثنا ابو اسامة عن زائدة عن سماك عن عكرمة عن ابن عباس
ان النبي صلى الله عليه وسلم كان يقول ان من الشعر حكما ۞ حدثنا علي بن الصباح ثنا
سفيان بن عيينة عن عبد الملك بن عمير عن ابي سلمة عن ابي هريرة ان رسول الله صلى الله عليه
وسلم قال اصدق كلمة قالها الشاعر كلمة لبيد

الا كل شيء ما خلا الله باطل

وكاد امية بن ابي الصلت ان يسلم ۞ حدثنا ابو بكر ثنا عيسى بن يونس عن عبد الله

بن عبد الرحمن عن يعلى عن عمرو بن الشريد عن ابيه قال انشدت رسول الله صلى الله عليه وسلم
مائة قافية من شعر امية بن ابي الصلت يقول بين كل قافية هيه وقال كاد ان يسلم
باب ما كره من الشعر حدثنا ابو بكر ثنا حفص وابو معاوية ووكيع عن الاعمش
عن ابي صالح عن ابي هريرة قال قال رسول الله صلى الله عليه وسلم لان يمتلي جوف احدكم
قيحا حتى يريه خير له من ان يمتلي شعرا الا ان حفص لم يقل يريه حدثنا محمد بن بشار ثنا
يحيى بن سعيد ومحمد بن جعفر قالا ثنا شعبة حدثني قتادة عن يونس بن جبير عن محمد
بن سعد بن ابي وقاص عن سعد بن ابي وقاص عن النبي صلى الله عليه وسلم قال لان
يمتلي جوف احدكم قيحا حتى يريه خير له من ان يمتلي شعرا حدثنا ابو بكر ثنا عبيد الله
عن شيبان عن الاعمش عن عمرو بن مرة عن يوسف بن ماهك عن عبيد بن عمير عن عائشة
قالت قال رسول الله صلى الله عليه وسلم ان اعظم الناس فرية لرجل هاجى رجلا فهجى
القبيلة باسرها ورجل انتفى من ابيه وزنا امه باب اللعب بالنرد
حدثنا ابو بكر بن ابي شيبة ثنا عبد الرحيم بن سليمان وابو اسامة عن عبيد الله
بن عمر عن نافع عن سعيد بن ابي هند عن ابي موسى قال قال رسول الله صلى الله
عليه وسلم من لعب بالنرد فقد عصى الله ورسوله حدثنا ابو بكر ثنا عبد الله بن نمير
وابو اسامة عن سفيان عن علقمة بن مرثد عن سليمان بن بريدة عن ابيه عن النبي
صلى الله عليه وسلم قال من لعب بالنرد فكانما غمس يده في لحم خنزير ودمه
باب اللعب بالحمام حدثنا عبد الله بن عامر بن زرارة ثنا شريك عن محمد بن
عمرو عن ابي سلمة بن عبد الرحمن عن عائشة ان النبي صلى الله عليه وسلم نظر الى انسان
يتبع طيرا فقال شيطان يتبع شيطانا حدثنا ابو بكر ثنا اسود بن عامر عن حماد بن
سلمة عن محمد بن عمرو عن ابي سلمة عن ابي هريرة راى النبي صلى الله عليه وسلم
رجلا يتبع حمامة فقال شيطان يتبع شيطانا حدثنا هشام بن عمار ثنا يحيى بن سليم
الطائفي ثنا ابن جريج عن الحسن بن ابي الحسن عن عثمان بن عفان ان رسول الله صلى
الله عليه وسلم راى رجلا وراى حمام فقال شيطان يتبع شيطانا حدثنا ابو نصر محمد
بن خلف العسقلاني ثنا رواد بن الجراح ثنا ابو سعد الساعدي عن انس بن مالك قال
راى رسول الله صلى الله عليه وسلم رجلا يتبع حماما فقال شيطان يتبع شيطانا
باب كراهية الوحدة حدثنا ابو بكر ثنا وكيع عن عاصم بن محمد عن ابيه
عن ابن عمر قال قال رسول الله صلى الله عليه وسلم لو يعلم احدكم ما في الوحدة ما سار احد
بليل باب اطفاء النار عند الميت حدثنا ابو بكر ثنا سفيان بن عيينة عن
الزهري عن سالم عن ابيه ان النبي صلى الله عليه وسلم قال لا تتركوا النار في بيوتكم حين تنامون
حدثنا ابو بكر ثنا اسامة عن بريد بن عبد الله عن ابي بردة عن ابي موسى قال احترق بيت
بالمدينة على اهله فحدث النبي صلى الله عليه وسلم بشانهم فقال انما هذه النار عدو لكم فاذا نمتم
فاطفوها عنكم حدثنا ابو بكر ثنا عبد الله بن نمير عن عبد الملك عن ابي الزبير عن جابر قال
امرنا رسول الله صلى الله عليه وسلم ونهانا فامرنا ان نطفي سراجنا باب النهي
عن النزول في الطريق حدثنا ابو بكر ثنا يزيد بن هارون انا هشام عن الحسن عن جابر
قال قال رسول الله صلى الله عليه وسلم لا تنزلوا على جواد الطريق ولا تقضوا عليها الحاجات

ركوب ثلاثة على دابة . حدثنا ابو بكر شنا عبد الرحيم ابن سليمان عن
هاشم شنا مورق العجلي حدثني عبد الله بن جعفر قال كان رسول الله صلى الله عليه وسلم
رادفه من سفر تلقى بنا قال فتلقى بي وبالحسن والحسين رضي الله عنهما قال فحملنا
احدنا بين يديه والآخر من خلفه حتى قدمنا المدينة . باب ترتيب الكتاب
. حدثنا ابو بكر شنا يزيد بن هارون انا ابو غفيلة انا ابو احمد الزبيري عن ابي الزبير عن جابر
ان رسول الله صلى الله عليه وسلم قال ترتبوا صحفكم الخ فهذا ان الترتيب مبارك ٥
لا نشاجا الثاني دون الثالث . حدثنا محمد بن عبد الله بن نمير شنا
معاوية ووكيع عن الاعمش عن سفيان عن عبد الله قال قال رسول الله صلى الله عليه
وسلم اذا كنتم ثلاثة فلا يتناجى اثنان دون صاحبهما فان ذلك يحزنه . حدثنا
هشام بن عمار شنا سفيان بن عيينة عن عبد الله بن دينار عن ابن عمر قال نهى رسول الله
صلى الله عليه وسلم ان يتناجى اثنان دون الثالث . من كان معه
زيد فلتخد بيضا لها . حدثنا هشام بن عمار شنا سفيان بن عيينة قال قلت للزهري
ما دينار اسمعت فيه ان يقول مر رجل بسهام في المسجد فقال رسول الله صلى الله عليه وسلم
امسك سهامها قال نعم . حدثنا محمود بن غيلان شنا ابو اسامة عن بريد عن جده
ابي بردة عن ابي موسى عن النبي صلى الله عليه وسلم قال اذا مر احدكم في مسجدنا او سوقنا
ومعه نبل فليمسك على نصالها بكفه ان يصيب احدا من المسلمين بشيء فليقبض على نصالها
بسم الله الرحمن الرحيم
ابواب القرآن
باب نزول القرآن . حدثنا هشام بن عمار شنا عيسى بن يونس شنا سعيد بن ابي
عروبة عن قتادة عن زرارة بن اوفى عن سعد بن هشام عن عائشة قالت قال رسول الله
صلى الله عليه وسلم انا هذا بالقرآن مع السفرة الكرام البررة والذي يقرأ ويتعتع فيه
وهو عليه شاق له اجران اثنان . حدثنا ابو بكر شنا عبد الله بن موسى شنا شيبان عن
قتادة عن يحيى عن ابي سعيد الخدري قال قال رسول الله صلى الله عليه وسلم ما اذن الله لشيء
ما اذن لحسن الصوت يتغنى بالقرآن يجهر به . حدثنا علي
بن محمد شنا وكيع عن بشير بن المهاجر عن ابي بريدة عن ابيه قال قال رسول الله صلى الله عليه وسلم
تعلموا القرآن وتغنوا به فمن لم يتغن به فليس منا الذي اسمعت بذلك وانما يتغنى . حدثنا
ابو بكر وعلي بن محمد قالا شنا وكيع عن الاعمش عن ابي صالح عن ابي هريرة قال قال رسول الله صلى
الله عليه وسلم اتحبون اذا رجع احدكم الى اهله ان يجد فيه ثلاث خلفات عظام سمان فلينظر
قال فثلاث آيات يقرأ بهن في صلاته خير له من ثلاث خلفات عظام سمان . حدثنا
احمد بن المرقع شنا عبد الرزاق انا معمر عن ايوب عن نافع عن ابن عمر قال قال رسول الله صلى
الله عليه وسلم مثل القرآن كمثل الابل المعقلة ان تعهد عاهد عليها بعقلها امسكها وان
اطلق عقلها ذهبت . حدثنا ابو مروان محمد بن عثمان العثماني شنا عبد العزيز بن ابي حازم
عن العلاء بن عبد الرحمن عن ابيه عن ابي هريرة قال سمعت رسول الله صلى الله عليه وسلم يقول
قال الله قسمت الصلاة بيني وبين عبدي نصفين فنصفها لي ونصفها لعبدي ولعبدي ما سأل
قال فقال رسول الله صلى الله عليه وسلم اقرءوا يقول العبد الحمد لله رب العالمين فيقول الله

فيقول الرحمن الرحيم فيقول
على عبدي ولعبدي ما سأل

حمدني عبدي ولعبدي ما سأل ، يقول مالك يوم الدين فيقول مجدني عبدي فهذا لي وهذه
الآية بيني وبين عبدي نصفين ، يقول العبد إياك نعبد وإياك نستعين يعني فهذه بيني وبين
عبدي إلى آخر السورة ، باب ولعبدي ما سأل يقول العبد اهدنا الصراط المستقيم صراط الذين
أنعمت عليهم غير المغضوب عليهم ولا الضالين ، فهذه لعبدي ولعبدي ما سأل ، حدثنا أبو بكر
ثنا غندر عن شعبة عن خبيب بن عبد الرحمن عن حفص بن عاصم عن أبي سعيد المعلى قال قال
رسول الله صلى الله عليه وسلم ألا أعلمك أعظم سورة في القرآن قبل أن أخرج من المسجد
قال فخرج النبي صلى الله عليه وسلم ليخرج فأذكرته فقال الحمد لله رب العالمين وهي
السبع المثاني والقرآن العظيم الذي أوتيته ، حدثنا أبو بكر ثنا أبو أسامة عن شعبة
عن قتادة عن ابن عباس الجشمي عن أبي هريرة عن النبي صلى الله عليه وسلم قال إن سورة
في القرآن ثلاثون آية شفعت لصاحبها حتى غفر له تبارك الذي بيده الملك ، حدثنا أبو بكر
ثنا خالد بن مخلد ثنا سليمان بن بلال حدثني شريك عن أبيه عن أبي هريرة قال قال رسول
الله صلى الله عليه وسلم قل هو الله أحد تعدل بثلث القرآن ، حدثنا الحسن بن علي الخلال
ثنا يزيد بن هارون عن جرير بن حازم عن قتادة عن أنس بن مالك قال قال رسول الله صلى
الله عليه وسلم قل هو الله أحد تعدل بثلث القرآن ، حدثنا علي بن محمد ثنا وكيع عن سفيان
عن أبي قيس الأودي عن عمرو بن ميمون عن أبي مسعود الأنصاري قال قال رسول الله صلى الله
عليه وسلم الله الأحد الواحد الصمد تعدل ثلث القرآن ، باب فضل الذكر
، حدثنا يعقوب بن حميد بن كاسب ثنا المغيرة بن عبد الرحمن عن عبد الله بن سعيد بن أبي
هند عن زياد بن أبي زياد مولى ابن عباس عن أبي بحرية عن أبي الدرداء أن النبي صلى الله عليه
وسلم قال ألا أنبئكم بخير أعمالكم وأرضاها عند مليككم وأرفعها في درجاتكم وخير لكم من إعطاء الذهب
والورق ومن أن تلقوا عدوكم فتضربوا أعناقهم ويضربوا أعناقكم قالوا وما ذاك قال ذكر الله وقال
معاذ بن جبل ما عمل امرئ عملا أنجى له من عذاب الله من ذكر الله ، حدثنا أبو بكر بن آدم ثنا يحيى
بن آدم عن عمار بن رزيق عن أبي إسحاق عن الأغر أبي مسلم عن أبي هريرة وأبي سعيد يشهدان به على
النبي صلى الله عليه وسلم أنه قال ما جلس قوم مجلسا يذكرون الله فيه إلا حفتهم الملائكة
وغشيتهم الرحمة ونزلت عليهم السكينة وذكرهم الله فيمن عنده ، حدثنا أبو بكر ثنا محمد بن
شعيب عن الأوزاعي عن إسماعيل بن عبيد الله عن أم الدرداء عن أبي هريرة عن النبي صلى الله
عليه وسلم قال إن الله يقول أنا مع عبدي إذا هو ذكرني وتحركت بي شفتاه ، حدثنا أبو بكر
ثنا زيد بن الحباب أخبرني معاوية بن صالح أخبرني عمرو بن قيس الكندي عن عبد الله بن بسر
أن أعرابيا قال لرسول الله صلى الله عليه وسلم إن شرائع الإسلام قد كثرت علي فأنبئني منها
بشيء أتشبث به قال لا يزال لسانك رطبا من ذكر الله ، باب فضل لا إله إلا الله
، حدثنا أبو بكر ثنا الحسين بن علي عن حمزة الزيات عن أبي إسحاق عن الأغر بن أبي مسلم أنه
شهد على أبي هريرة وأبي سعيد أنهما شهدا على رسول الله صلى الله عليه وسلم قال إذا قال العبد
لا إله إلا الله والله أكبر قال يقول الله تبارك وتعالى صدق عبدي لا إله إلا أنا والله أكبر
وإذا قال لا إله إلا الله وحده قال صدق عبدي لا إله إلا أنا وحدي ، وإذا قال لا إله إلا
الله لا شريك له قال صدق عبدي لا إله إلا أنا ولا شريك لي وإذا قال لا إله إلا الله له
الملك وله الحمد قال صدق عبدي لا إله إلا أنا لي الملك ولي الحمد وإذا قال لا إله إلا

الله

الله ولا حول ولا قوة الا بالله قال صدق عبدي لا اله الا انا ولا حول ولا قوة الا بي قال
ابو اسحق ثم قال الا عرشا لم افهمه قال فقلت لابي جعفر قال فقال من رزقهن عند
موته لم تمسه النار ، حدثنا هارون بن اسحق الهمداني حدثني محمد بن عبد الوهاب عن مسعر
عن اسمعيل بن ابي خالد الشعبي عن يحيى بن ابي طلحة عن امه سعدى المرية قالت مر عمر بطلحة
بعد وفاة رسول الله صلى الله عليه وسلم فقال ما لك مكتئبا اساءتك امرة ابن عمك قال
لا ولكن سمعت رسول الله صلى الله عليه وسلم يقول اني لاعلم كلمة لا يقولها احد عند موته الا كانت
نورا لصحيفته وان جسده وروحه ليجدان لها روحا عند الموت فلم اسأله حتى توفي قال
انا اعلمها هي التي اراد عمه عليها ولو علم ان شيئا انجاه منها لامره ، حدثنا عبد الحميد بن بيان
الواسطي حدثنا خالد بن عبد الله عن يونس عن حميد بن هلال عن هصان بن كاهل عن
عبد الرحمن بن سمرة عن معاذ قال رسول الله صلى الله عليه وسلم ما من نفس تموت تشهد
ان لا اله الا الله واني رسول الله ترجع ذلك الى قلب موقن الا غفر لها ، حدثنا ابراهيم
بن المنذر الحزامي ثنا زكريا بن منظور حدثني محمد بن عقبة عن ام هانئ قالت قال رسول
الله صلى الله عليه وسلم لا اله الا الله لا يسبقها عمل ولا تترك ذنبا ، حدثنا ابو بكر ثنا زيد
بن الحباب عن مالك بن انس اخبرني سمي مولى ابي بكر عن ابي صالح عن ابي هريرة قال قال رسول
الله صلى الله عليه وسلم من قال في يوم مائة مرة لا اله الا الله وحده لا شريك له له الملك وله الحمد
وهو على كل شيء قدير كان له عشر رقاب وكتبت له مائة حسنة ومحي عنه مائة سيئة وكن
له حرزا من الشيطان سائر يومه الى الليل ولم يأت احد بافضل مما اتى به الا من قال اكثر
حدثنا ابو بكر ثنا بكر بن عبد الرحمن ثنا عيسى بن المختار عن محمد بن ابي ليلى عن عطية
العوفي عن ابي سعيد الخدري عن النبي صلى الله عليه وسلم قال من قال في دبر صلاة الغداة
لا اله الا الله وحده لا شريك له له الملك وله الحمد بيده الخير وهو على كل شيء قدير كان كعتاق
رقبة من ولد اسمعيل ، باب ..... فضل الحامدين ، حدثنا عبد الرحمن بن ابراهيم
الدمشقي ثنا موسى بن ابراهيم بن كثير بن بشير بن الفاكهة قال سمعت طلحة بن خراش ابن عم
جابر قال سمعت جابر بن عبد الله يقول سمعت رسول الله صلى الله عليه وسلم يقول افضل الذكر
لا اله الا الله وافضل الدعاء الحمد لله ، حدثنا ابراهيم بن المنذر الحزامي ثنا صدقة
بن بشير مولى العمريين قال سمعت قدامة بن ابراهيم الجمحي يحدث انه كان يختلف الى عبد الله
بن عمر بن الخطاب وهو غلام وعليه ثوبان معصفران قال فحدثنا عبد الله بن عمر ان رسول
الله صلى الله عليه وسلم حدثهم ان عبدا من عباد الله قال يا رب لك الحمد كما ينبغي لجلال
وجهك ولعظيم سلطانك فعضلت بالملكين فلم يدريا كيف يكتبانها فصعدا الى السماء فقالا يا رب
ان عبدك قد قال مقالة لا ندري كيف نكتبها قال الله وهو اعلم بما قال عبده ماذا قال عبدي
قالا يا رب انه قد قال لك يا رب لك الحمد كما ينبغي لجلال وجهك وعظيم سلطانك فقال
اللهم لهما اكتباها كما قال عبدي حتى يلقاني فاجزيه بها ، حدثنا علي بن محمد ثنا يحيى بن
آدم ثنا اسرائيل عن ابي اسحق عن عبد الجبار بن وائل عن ابيه قال صليت مع النبي صلى الله عليه
وسلم فقال رجل الحمد لله كثيرا طيبا مباركا فيه فلما صلى النبي صلى الله عليه وسلم قال من
ذا الذي قال هذا قال فقال الرجل انا وما اردت الا الخير فقال لقد فتحت لها ابواب السماء
فما يهنئها شيء دون العرش ، حدثنا هشام بن خالد بن الازرق ابو مروان ثنا الوليد بن مسلم

ثنا زهير بن محمد عن منصور بن عبد الرحمن عن أمه صفية بنت شيبة عن عائشة قالت كان رسول الله صلى الله عليه وسلم اذا رأى ما يحب قال الحمد لله الذي بنعمته تتم الصالحات واذا رأى ما يكره قال الحمد لله على كل حال ، حدثنا علي بن محمد ثنا وكيع عن موسى بن عبيدة عن محمد بن ثابت عن ابي عزة ان رسول الله صلى الله عليه وسلم كان يقول الحمد لله على كل حال نعوذ بك من حال النار ، حدثنا الحسن بن علي الخلال ثنا ابو عاصم عن شهيب بن بشر عن انس بن مالك قال قال رسول الله صلى الله عليه وسلم ما انعم الله على عبد نعمة فقال الحمد لله الا كان الذي اعطاه افضل مما اخذ منه باب فضل التسبيح ، حدثنا ابو بكر وعلي بن محمد قالا ثنا محمد بن فضيل عن عمارة بن القعقاع عن ابي زرعة عن ابي هريرة قال قال رسول الله صلى الله عليه وسلم كلمتان خفيفتان على اللسان ثقيلتان في الميزان حبيبتان الى الرحمن سبحان الله وبحمده سبحان الله العظيم ، حدثنا ابو بكر بن ابي شيبة ثنا عفان ثنا حماد بن سلمة عن ابي سنان عن عثمان بن ابي سودة عن ابي هريرة ان رسول الله صلى الله عليه وسلم مر به وهو يغرس غرسا فقال يا ابا هريرة ما الذي تغرس قلت غراسا لي قال الا ادلك على غراس خير من هذا سبحان الله والحمد لله ولا اله الا الله يغرس بكل واحدة شجرة في الجنة . حدثنا ابو بكر ثنا محمد بن بشر ثنا يسير ثنا محمد بن عبد الرحمن عن ابي رشيد بن عن ابن عباس عن جويرية قالت مر بي رسول الله صلى الله عليه وسلم حين صلى الغداة وهي تذكر الله فرجع حين ارتفع النهار وهي كذلك فقال لقد قلت منذ قمت عليك اربع كلمات ثلاث مرات هي اكثر وازجح او وزن مما قلت سبحان الله عدد خلقه سبحان الله يعني نفسه سبحان الله زنة عرشه سبحان الله مداد كلماته . حدثنا ابو بشر بكر بن خلف حدثني يحيى بن سعيد عن موسى بن عيسى الطحان عن عون بن عبد الله عن ابيه او عن اخيه عن النعمان بن بشير قال قال رسول الله صلى الله عليه وسلم ان مما يذكرون من جلال الله التسبيح والتهليل والتحميد ينعطفن حول العرش لهن دوي كدوي النحل يذكر بصاحبه اما يحب احدكم ان يكون له او لا يزال له من يذكر به . حدثنا ابراهيم بن المنذر الحزامي ثنا ابو يحيى زكريا بن منظور حدثني محمد بن عقبة بن ابي مالك عن امها قالت اتيت النبي صلى الله عليه وسلم فقلت يا رسول الله دلني على عمل فاني قد كبرت وضعفت وبدنت فقال كبري الله مائة مرة واحمدي الله مائة مرة وسبحي الله مائة مرة خير من مائة فرس ملجم مسرج في سبيل الله وخير من مائة بدنة وخير من مائة رقبة ، حدثنا ابو عمر حفص بن عمر ثنا عبد الرحمن بن مهدي ثنا سفيان عن سلمة بن كهيل عن هلال بن يساف عن تميم بن جندب عن النبي صلى الله عليه وسلم قال اربع افضل من الكلام لا يضرك بايهن بدأت سبحان الله والحمد لله ولا اله الا الله والله اكبر حدثنا نصر بن عبد الرحمن الوشا ثنا عبد الرحمن المحاربي عن مالك بن انس عن سمي عن ابي صالح عن ابي هريرة قال قال رسول الله صلى الله عليه وسلم من قال سبحان الله وبحمده مائة مرة غفرت له ذنوبه ولو كانت مثل زبد البحر . حدثنا علي بن محمد ثنا ابو معاوية عن عمر بن راشد عن يحيى بن ابي كثير عن ابي سلمة بن عبد الرحمن عن ابي الدرداء قال قال لي رسول الله صلى الله عليه وسلم عليك بسبحان الله والحمد لله ولا اله الا الله

والله أكبر فإنها تعني تحطط الخطايا كما تحط الشجرة ورقها ، باب الاستغفار
حدثنا علي بن محمد ثنا أبو أسامة والمحاربي عن مالك بن مغول عن محمد بن سوقة عن
نافع عن ابن عمر قال إن كنا لنعد لرسول الله صلى الله عليه وسلم في المجلس يقول رب اغفر
لي وتب علي إنك أنت التواب الغفور مائة ، حدثنا أبو بكر ثنا محمد بن بشر عن محمد بن
عمرو عن أبي سلمة عن أبي هريرة قال قال رسول الله صلى الله عليه وسلم إني لأستغفر
الله وأتوب إليه في اليوم مائة مرة ، حدثنا علي بن محمد ثنا وكيع عن مغيرة بن أبي
الحر عن سعيد بن أبي بردة بن أبي موسى عن أبيه عن جده قال قال رسول الله صلى الله
عليه وسلم إني لأستغفر الله وأتوب إليه في اليوم سبعين مرة ، حدثنا علي بن
محمد ثنا أبو بكر بن عياش عن أبي إسحق عن أبي المغيرة عن حذيفة قال كان في لساني
ذرب على أهلي وكان لا يعدوهم إلى غيرهم فذكرت ذلك للنبي صلى الله عليه وسلم
فقال أين أنت من الاستغفار تستغفر الله في اليوم سبعين مرة ، حدثنا عمرو بن عثمان
بن سعيد بن كثير بن دينار الحمصي ثنا أبي حدثني محمد بن عبد الرحمن بن عرق سمعت عبد الله
بن بسر يقول قال النبي صلى الله عليه وسلم طوبى لمن وجد في صحيفته استغفارا
كثيرا ، حدثنا هشام بن عمار ثنا الوليد بن مسلم ثنا الحكم بن مصعب عن محمد بن
علي بن عبد الله بن عباس أنه حدثه عن عبد الله بن عباس قال قال رسول الله صلى الله عليه
وسلم من لزم الاستغفار جعل الله له من كل هم فرجا ومن كل ضيق مخرجا ورزقه من
حيث لا يحتسب ، حدثنا أبو بكر ثنا يزيد بن هارون عن حماد بن سلمة عن علي بن زيد عن
أبي عثمان عن عائشة أن النبي صلى الله عليه وسلم كان يقول اللهم اجعلني من الذين
إذا أحسنوا استبشروا وإذا أساؤوا استغفروا ، باب فضل العمل حدثنا
علي بن محمد ثنا وكيع عن الأعمش عن المعرور بن سويد عن أبي ذر قال قال رسول الله صلى
الله عليه وسلم يقول الله تبارك وتعالى من جاء بالحسنة فله عشر أمثالها وأزيد
ومن جاء بالسيئة فجزاء سيئة مثلها أو أغفر ومن تقرب مني شبرا تقربت منه ذراعا
ومن تقرب مني ذراعا تقربت منه باعا ومن أتاني يمشي أتيته هرولة ومن لقيني
بقراب الأرض خطيئة ثم لا يشرك بي لقيته بمثلها مغفرة ، حدثنا أبو بكر وعلي بن محمد
قالا ثنا أبو معاوية عن الأعمش عن أبي صالح عن أبي هريرة قال قال رسول الله صلى الله عليه
وسلم يقول الله أنا عند ظن عبدي بي وأنا معه حيث يذكرني فإن ذكرني في نفسه
ذكرته في نفسي وإن ذكرني في ملإ ذكرته في ملإ خير منهم وإن اقترب إلي شبرا
قربت إليه ذراعا وإن أتاني يمشي أتيته هرولة ، حدثنا أبو بكر ثنا أبو معاوية ووكيع
عن الأعمش عن أبي صالح عن أبي هريرة قال قال رسول الله صلى الله عليه وسلم كل عمل
ابن آدم يضاعف الحسنة بعشر أمثالها إلى سبع مائة ضعف قال الله إلا الصوم فإنه لي
وأنا أجزي به ، باب ما جاء في لا حول ولا قوة إلا بالله ، حدثنا محمد بن
الصباح أنا جرير عن عاصم الأحول عن أبي عثمان عن أبي موسى قال سمعني النبي صلى الله عليه
وسلم وأنا أقول لا حول ولا قوة إلا بالله قال يا عبد الله بن قيس ألا أدلك على كلمة من
كنوز الجنة قلت بلى يا رسول الله يعني قال قل لا حول ولا قوة إلا بالله ، حدثنا علي بن
محمد ثنا وكيع عن الأعمش عن مجاهد عن عبد الرحمن بن أبي ليلى عن أبي ذر قال قال لي رسول

أبيه عن

الله صلى الله عليه وسلم الا ادلك على كنز من كنوز الجنة قلت بلى فال لا حول ولا قوة
الا بالله ۞ حدثنا يعقوب بن حميد المدني ثنا محمد بن معن ثنا خالد بن سعيد
عن ابن ابي زينب مولى حازم بن حرملة عن حازم بن حرملة قال مررت بالنبي صلى
الله عليه وسلم فقال لي يا ابا حازم اكثر من قول لا حول ولا قوة الا بالله فانها من كنوز الجنة

بسم الله الرحمن الرحيم

ابواب الدعاء

باب فضل الدعاء

۞ حدثنا ابو بكر بن ابي شيبة وعلي بن محمد ثنا وكيع ثنا
ابو المليح المدني قال سمعت ابا صالح يقول عن ابي هريرة قال قال رسول الله صلى الله
من لم يدع الله غضب عليه ۞ حدثنا علي بن محمد ثنا وكيع عن الاعمش عن ذر بن عبد الله
الهمداني عن سعيد الكندي عن النعمان بن بشير قال قال رسول الله صلى الله عليه وسلم
الدعاء هو العبادة ثم قرأ وقال ربكم ادعوني استجب لكم ۞ حدثنا محمد بن يحيى ثنا
ابو داود ثنا عمران القطان عن قتادة عن سعيد بن ابي الحسن عن ابي هريرة قال قال
رسول الله صلى الله عليه وسلم ليس اكرم على الله من الدعاء ۞ باب دعاء
رسول الله صلى الله عليه وسلم ۞ حدثنا علي بن محمد ثنا وكيع في سنة خمس وسبعين
ثنا سفيان في مجلس الاعمش منذ خمسين سنة ثنا عمرو بن مرة الجملي في زمن خالد بن
عبد الله بن الكتب عن طليق الحنفي عن ابن عباس ان النبي صلى الله عليه وسلم كان يقول في
دعائه رب اعني ولا تعن علي وانصرني ولا تنصر علي وامكر لي ولا تمكر علي واهدني ويسر الهدى
لي وانصرني على من بغى علي رب اجعلني لك شكارا لك ذكارا لك رهابا لك مطيعا اليك مخبتا
اواها منيبا رب تقبل توبتي واغسل حوبتي واجب دعوتي واهد قلبي وسدد لساني واسلل
سخيمة قلبي قال ابو الحسن الطنافسي قلت لوكيع اقوله في الوتر
قال نعم ۞ حدثنا ابو بكر بن ابي شيبة ثنا محمد بن ابي عبيدة ثنا ابي عن الاعمش عن ابي
صالح عن ابي هريرة قال اتت فاطمة النبي صلى الله عليه وسلم تسأله خادما فقال لها
ما عندي فرجعت فاتاها بعد ذلك فقال الذي سألت احب اليك ام ما هو خير منه
فقال لها علي قولي لا بل ما هو خير منه فقالت قال قولي اللهم رب السماوات السبع
ورب العرش العظيم ربنا ورب كل شيء منزل التوراة والانجيل والفرقان العظيم انت
الاول فليس قبلك شيء وانت الاخر فليس بعدك شيء وانت الظاهر فليس فوقك شيء وانت
الباطن فليس دونك شيء اقض عنا الدين واغنا من الفقر ۞ حدثنا يعقوب بن ابراهيم
الدورقي ومحمد بن بشار قالا ثنا عبد الرحمن بن مهدي ثنا سفيان بن ابي اسحق عن
ابي الاحوص عن عبد الله عن النبي صلى الله عليه وسلم انه كان يقول اللهم اني اسألك
الهدى والتقى والعفاف والغنى ۞ حدثنا ابو بكر ثنا عبد الله بن نمير عن موسى بن
عبيدة عن محمد بن ثابت عن ابي هريرة قال كان رسول الله صلى الله عليه وسلم يقول اللهم
انفعني بما علمتني وعلمني ما ينفعني وزدني علما والحمد لله على كل حال واعوذ بالله من عذاب
النار ۞ حدثنا محمد بن عبد الله بن نمير ثنا ابي ثنا الاعمش عن يزيد الرقاشي عن انس بن
مالك قال كان رسول الله صلى الله عليه وسلم يكثر ان يقول اللهم ثبت قلبي على دينك
فقال رجل يا رسول الله آمنا بك وصدقنا بما جئت فهل تخاف علينا قال ان القلوب بين

اصبعين من اصابع الرحمن يقلبها واشار الاعمش باصبعيه ٭ حدثنا محمد بن رمح انا
الليث بن سعد عن يزيد بن ابي حبيب عن ابي الخير عن عبد الله بن عمرو بن العاص عن
ابي بكر الصديق انه قال لرسول الله صلى الله عليه وسلم علمني دعاء ادعو به في صلاتي
قال قل اللهم اني ظلمت نفسي ظلما كثيرا ولا يغفر الذنوب الا انت فاغفر لي مغفرة من
عندك وارحمني انك انت الغفور الرحيم ٭ حدثنا علي بن محمد ثنا وكيع عن مسهر
عن ابي مرزوق عن ابي امامة الباهلي قال خرج علينا رسول الله صلى الله عليه وسلم
وهو متكئ على عصا فلما رايناه قمنا قال لا تفعلوا كما فعل اهل فارس بعظمائها قلنا
يا رسول الله لو دعوت الله لنا قال اللهم اغفر لنا وارحمنا وارض عنا وتقبل منا
وادخلنا الجنة ونجنا من النار واصلح لنا شاننا كله قال فكانما احببنا ان يزيدنا
فقال اويس قد جمعت لكم الامر ٭ حدثنا عيسى بن حماد المصري اخبرنا الليث بن سعد عن
سعيد بن ابي سعيد المقبري عن اخيه عباد بن ابي سعيد انه سمع ابا هريرة يقول كان رسول
الله صلى الله عليه وسلم يقول اللهم اني اعوذ بك من الاربع من علم لا ينفع ومن قلب لا
يخشع ومن نفس لا تشبع ومن دعاء لا يسمع ٭ باب ما تعوذ منه رسول الله
صلى الله عليه وسلم ٭ حدثنا ابو بكر بن ابي شيبة ثنا عبد الله بن نمير وحدثنا علي بن
محمد ثنا وكيع جميعا عن هشام ابن عروة عن ابيه عن عائشة ان النبي صلى الله عليه
وسلم كان يدعو بهذه الدعوات اللهم اني اعوذ بك من فتنة النار وعذاب النار
ومن فتنة القبر وعذاب النار ومن شر فتنة الغنى ومن شر فتنة الفقر ومن شر فتنة
المسيح الدجال اللهم اغسل خطاياي بماء الثلج والبرد ونق قلبي من الخطايا كما
نقيت الثوب الابيض من الدنس وباعد بيني وبين خطاياي كما باعدت بين المشرق والمغرب
اللهم اني اعوذ بك من الكسل والهرم والماثم والمغرم ٭ حدثنا ابو بكر ثنا عبد الله
بن ادريس عن حصين عن هلال عن فروة بن نفيل قال سالت عائشة عن دعاء كان يدعو
به رسول الله صلى الله عليه وسلم فقالت كان يقول اللهم اني اعوذ بك من شر ما عملت
ومن شر ما لم اعمل ٭ حدثنا ابراهيم بن المنذر الحزامي ثنا بكر بن سليم حدثني حميد الخراط
عن كريب مولى ابن عباس قال كان رسول الله صلى الله عليه وسلم يعلمنا هذا الدعاء كما
يعلمنا السورة من القران اعوذ بك من عذاب جهنم واعوذ بك من عذاب القبر واعوذ بك
من فتنة المسيح الدجال واعوذ بك من فتنة المحيا والممات واعوذ بك من عذاب القبر
٭ حدثنا ابو بكر ثنا ابو اسامة ثنا عبيد الله بن عمر عن محمد بن يحيى بن حبان عن الاعرج
عن ابي هريرة عن عائشة قالت فقدت رسول الله صلى الله عليه وسلم ذات ليلة
من فراشه فالتمسته فوقعت يدي على بطن قدميه وهو في المسجد وهما منصوبتان وهو
يقول اللهم اني اعوذ برضاك من سخطك وبمعافاتك من عقوبتك واعوذ بك منك لا
احصي ثناء عليك انت كما اثنيت على نفسك ٭ حدثنا ابو بكر ثنا محمد بن مصعب عن الاوزاعي
عن اسحق بن عبد الله وجعفر بن عياض عن ابي هريرة قال قال رسول الله صلى الله عليه وسلم تعوذوا
بالله من الفقر والقلة والذلة وان تظلم او تظلم ٭ حدثنا علي بن محمد ثنا وكيع عن اسامة
بن زيد عن محمد بن المنكدر عن جابر قال قال رسول الله صلى الله عليه وسلم سلوا الله علما
نافعا وتعوذوا بالله من علم لا ينفع ٭ حدثنا علي بن محمد ثنا وكيع عن اسرائيل عن ابي اسحق

عن عمرو عن عمران النبي صلى الله عليه وسلم كان يتعوذ من البخل والجبن وأرذل العمر وعذاب
القبر وفتنة الصدر قال وكيع يعني الرجل يموت على فتنة لا يستغفر الله منها
باب الجوامع من الدعاء حدثنا أبو بكر ثنا يزيد بن هارون أنا أبو مالك
سعد بن طارق عن أبيه أنه سمع النبي صلى الله عليه وسلم وأتاه رجل فقال يا رسول
الله كيف أقول حين أسأل ربي قال قل اللهم اغفر لي وارحمني وعافني وارزقني وجمع
أصابعه الأربع إلا الإبهام فإن هؤلاء يجمعن لك دينك ودنياك حدثنا أبو بكر
ثنا عفان ثنا حماد بن سلمة أخبرني جبير بن حبيب عن أم كلثوم بنت أبي بكر عن عائشة أن
رسول الله صلى الله عليه وسلم علمها هذا الدعاء اللهم إني أسألك من الخير كله عاجله
وآجله ما علمت منه وما لم أعلم وأعوذ بك من الشر كله عاجله وآجله ما علمت منه
وما لم أعلم اللهم إني أسألك من خير ما سألك عبدك ونبيك وأعوذ بك من شر
ما عاذ به عبدك ونبيك اللهم إني أسألك الجنة وما قرب إليها من قول وعمل وأعوذ
بك من النار وما قرب إليها من قول وعمل وأسألك أن تجعل كل قضاء تقضيه لي
خيرا حدثنا يوسف بن موسى القطان ثنا جرير عن الأعمش عن أبي صالح عن أبي هريرة
قال قال رسول الله صلى الله عليه وسلم لرجل ما تقول في الصلاة قال أتشهد ثم أسأل
الله الجنة وأعوذ به من النار أما والله ما أحسن دندنتك ولا دندنة معاذ فقال
حولهما ندندن باب الدعاء بالعفو والعافية حدثنا عبد الرحمن بن إبراهيم
الدمشقي ثنا ابن أبي فديك أخبرني سلمة بن وردان عن أنس بن مالك قال أتى
النبي صلى الله عليه وسلم رجل فقال يا رسول الله أي الدعاء أفضل قال سل ربك
العفو والعافية في الدنيا والآخرة ثم أتاه في اليوم الثاني فقال يا رسول الله أي
الدعاء أفضل قال سل ربك العفو والعافية في الدنيا والآخرة ثم أتاه في اليوم
الثالث فقال يا نبي الله أي الدعاء أفضل قال سل ربك العفو والعافية في الدنيا
والآخرة فإذا أعطيت العفو والعافية في الدنيا والآخرة فقد أفلحت حدثنا أبو بكر
وعلي بن محمد قالا ثنا عبيد الله بن سعيد قال سمعت شعبة عن يزيد بن خمير قال سمعت
سليم بن عامر يحدث عن أوسط البجلي أنه سمع أبا بكر حين قبض النبي صلى الله عليه وسلم
يقول قام رسول الله صلى الله عليه وسلم في مقامي هذا عام الأول قال ثم بكى أبو بكر ثم قال
عليكم بالصدق فإنه من البر وهما في الجنة وإياكم والكذب فإنه مع الفجور وهما في
النار وسلوا الله المعافاة فإنه لم يؤت أحد بعد اليقين لا تحاسدوا ولا تباغضوا ولا
تقاطعوا ولا تدابروا وكونوا عباد الله إخوانا حدثنا علي بن محمد ثنا وكيع عن كهمس بن
الحسن عن عبد الله بن بريدة عن عائشة أنها قالت يا رسول الله أرأيت إن وافقت ليلة
القدر ما أدعو فقال تقولين اللهم إنك عفو تحب العفو فاعف عني حدثنا علي بن محمد
ثنا وكيع عن هشام صاحب الدستوائي عن قتادة عن العلاء بن زياد العدوي عن أبي هريرة
قال قال رسول الله صلى الله عليه وسلم ما من دعوة يدعو بها العبد أفضل من اللهم
إني أسألك المعافاة في الدنيا والآخرة باب إذا دعا أحدكم فليبدأ بنفسه
حدثنا الحسن بن علي الخلال ثنا زيد بن الحباب ثنا سفيان عن أبي إسحق عن سعيد
بن جبير عن ابن عباس قال قال رسول الله صلى الله عليه وسلم اللهم ارحمنا وأحاطنا

خير من المعافاة

باب يستجاب لاحدكم ما لم يعجل * حدثنا علي بن محمد ثنا اسحق بن سليمان عن
مالك بن انس عن الزهري عن ابي عبيد مولى عبد الرحمن بن عوف عن ابي هريرة ان رسول الله صلى
الله عليه وسلم قال يستجاب لاحدكم ما لم يعجل قيل وكيف يعجل يا رسول الله قال يقول قد دعوت
فلم يستجب الله لي باب لا يقول الرجل اللهم اغفر لي ان شئت * حدثنا ابو بكر بن ابي شيبة
ثنا عبد الله بن ادريس عن ابن عجلان عن ابي الزناد عن الاعرج عن ابي هريرة قال قال رسول الله صلى
الله عليه وسلم لا يقولن احدكم اللهم اغفر لي ان شئت وليعزم في المسئلة فان الله لا مكره
له باب اسم الله الاعظم * حدثنا ابو بكر ثنا عيسى بن يونس عن عبيد الله
بن ابي زياد عن شهر بن حوشب عن اسماء بنت يزيد قالت قال رسول الله صلى الله عليه وسلم
اسم الله الاعظم في هاتين الآيتين والهكم اله واحد لا اله الا هو الرحمن الرحيم وفاتحة
سورة آل عمران * حدثنا عبد الرحمن بن ابراهيم الدمشقي ثنا عمرو بن ابي سلمة عن عبد الله
بن العلاء عن القاسم قال اسم الله الذي اذا دعي به اجاب في سور ثلث البقرة وآل
عمران وطه * حدثنا عبد الرحمن بن ابراهيم ثنا عمرو بن ابي سلمة قال ذكرت ذلك لعيسى
بن موسى فحدثني انه سمع غيلان بن انس يحدث عن القاسم عن ابي امامة عن النبي صلى الله عليه
وسلم نحوه * حدثنا علي بن محمد ثنا وكيع عن مالك بن مغول ثنا عبد الله بن بريدة
عن ابيه قال سمع النبي صلى الله عليه وسلم رجلا يقول اللهم اني اسئلك بانك انت الله
الاحد الصمد الذي لم يلد ولم يولد ولم يكن له كفوا احد فقال رسول الله صلى الله عليه وسلم
لقد سأل الله باسمه الاعظم الذي اذا سئل به اعطى واذا دعي به اجاب * حدثنا علي بن
محمد ثنا وكيع ثنا ابو خزيمة عن انس بن سيرين عن انس بن مالك قال سمع النبي صلى
الله عليه وسلم رجلا يقول اللهم اني اسئلك بان لك الحمد لا اله الا انت وحدك لا
شريك لك المنان بديع السموات والارض ذو الجلال والاكرام فقال لقد سأل الله باسمه
الاعظم الذي اذا سئل به اعطى واذا دعي به اجاب * حدثنا ابو يوسف بن الصيدلاني
ثنا محمد بن احمد الرقي ثنا محمد بن سلمة عن الفزاري عن ابي شيبة عن عبد الله بن عكيم
الجهني عن عائشة قالت سمعت رسول الله صلى الله عليه وسلم يقول اللهم اني اسئلك باسمك
الطاهر الطيب المبارك الاحب اليك الذي اذا دعيت به اجبت واذا سئلت به اعطيت
واذا استرحمت به رحمت واذا استفرجت به فرجت قالت وقال ذات يوم يا عائشة هل
علمت ان الله قد دلني على الاسم الذي اذا دعي به اجاب قالت فقلت يا رسول الله بابي انت
وامي فعلمنيه قال انه لا ينبغي لك يا عائشة قالت فتنحيت وجلست ساعة ثم قمت فقبلت
رأسه ثم قلت يا رسول الله علمنيه قال انه لا ينبغي لك يا عائشة ان اعلمك انه لا ينبغي
ان تسئلي به شيئا للدنيا قالت فقمت فتوضأت ثم صليت ركعتين ثم قلت اللهم
اني ادعوك الله وادعوك الرحيم وادعوك باسمائك الحسنى ما علمت منها وما لم اعلم
ان تغفر لي وترحمني قالت فاستضحك رسول الله صلى الله عليه وسلم ثم قال انه لفي
الاسماء التي دعوت بها باب اسماء الله تعالى * حدثنا ابو بكر بن ابي شيبة
ثنا عبدة بن سليمان عن محمد بن عمرو عن ابي هريرة قال قال رسول الله صلى الله عليه وسلم
قال ان لله تسعة وتسعين اسما مائة الا واحدة من احصاها دخل الجنة * حدثنا هشام بن عمار
ثنا عبد الملك بن محمد الصنعاني ثنا ابو المنذر زهير بن محمد التميمي ثنا موسى بن عقبة

سفيان بن عيينة عن الزهري عن عبيد الله بن عبد الله عن ابن عباس قال اتى النبي صلى الله عليه
وسلم رجل منصرفه من احد فقال يا رسول الله اني رايت في المنام ظلة تنطف سمنا وعسلا
ورايت الناس يتكففون منها فالمستكثر والمستقل ورايت سببا واصلا الى السماء ورايتك
اخذت به فعلوت ثم اخذ به رجل بعدك فعلا به ثم اخذ به رجل بعده فعلا به ثم اخذ به
رجل فانقطع به ثم وصل له فعلا به فقال ابو بكر دعني اعبرها يا رسول الله قال اعبرها قال
اما الظلة فالاسلام واما ما ينطف منها من العسل والسمن فهو القرآن حلاوته ولينه
واما ما يتكفف منه الناس فالآخذ من القرآن كثيرا وقليلا واما السبب الواصل فما انت
عليه من الحق اخذت به فعلا بك ثم ياخذه رجل من بعدك فيعلو به ثم آخر فيعلو به
ثم يوصل له فيعلو به قال اصبت بعضا واخطات بعضا قال ابو بكر اقسمت عليك يا رسول
الله لتخبرني بالذي اصبت من الذي اخطات فقال النبي صلى الله عليه وسلم لا تقسم يا ابا بكر
حدثنا محمد بن يحيى ثنا عبد الرزاق انا معمر عن الزهري عن عبيد الله عن ابن عباس قال
كان ابو هريرة يحدث ان رجلا اتى رسول الله صلى الله عليه وسلم فقال يا رسول الله رايت
ظلة بين السماء والارض تنطف سمنا وعسلا فذكر الحديث نحوه حدثنا ابراهيم بن
المنذر الحزامي ثنا عبد الله بن معاذ الصنعاني عن معمر عن الزهري عن سالم عن ابن عمر
قال كنت غلاما شابا عزبا في عهد رسول الله صلى الله عليه وسلم فكنت ابيت في المسجد
فكان من راى منا رؤيا يقصها على النبي صلى الله عليه وسلم فقلت اللهم ان كان لي عندك
خير فارني رؤيا يعبرها لي النبي صلى الله عليه وسلم فنمت فرايت ملكين اتياني فانطلقا
بي فلقيهما ملك آخر فقال لم ترع فانطلقا بي الى النار فاذا هي مطوية كطي البئر واذا
فيها ناس قد عرفت بعضهم فاخذوا بي ذات اليمين فلما اصبحت ذكرت ذلك لحفصة فزعمت
حفصة انها قصتها على رسول الله صلى الله عليه وسلم فقال ان عبد الله رجل صالح لو كان
يكثر الصلاة من الليل حدثنا ابو بكر بن ابي شيبة ثنا حسن بن موسى ثنا حماد بن سلمة
عن عاصم بن بهدلة عن المسيب بن رافع عن خرشة بن الحر قال قدمت المدينة فجلست الى
شيخة في مسجد النبي صلى الله عليه وسلم فجاء شيخ يتوكا على عصا له فقال القوم من سره
ان ينظر الى رجل من اهل الجنة فلينظر الى هذا فقام خلف سارية فصلى ركعتين فقمت
اليه فقلت له قال بعض القوم كذا وكذا قال الحمد لله الجنة لله يدخلها من يشاء واني رايت
على عهد رسول الله صلى الله عليه وسلم رؤيا رايت كان رجلا اتاني فقال لي انطلق فذهبت
معه فسلك بي في منهج عظيم فعرضت علي طريق على يساري فاردت ان اسلكها فقال انك
لست من اهلها ثم عرضت علي طريق عن يميني فسلكتها حتى اذا انتهيت الى جبل زلق فاخذ
بيدي فزجل بي فاذا انا على ذروته فلم اتقار ولم اتماسك واذا عمود من حديد في ذروته
حلقة من ذهب فاخذ بيدي فزجل بي حتى اخذت بالعروة قال فقصصتها على النبي صلى
الله عليه وسلم فقال رايت خيرا اما المنهج العظيم فالمحشر واما الطريق الذي عرضت لك
عن يسارك فطريق اهل النار ولست من اهلها واما الطريق الذي عرضت لك عن يمينك
فطريق اهل الجنة واما الجبل الزلق فمنزل الشهداء واما العروة التي استمسكت
بها فعروة الاسلام فاستمسك بها حتى تموت فانا ارجو ان اكون من اهل الجنة واذا
هو عبد الله بن سلام حدثنا محمود بن غيلان ثنا ابو اسامة ثنا بريد عن ابي بردة عن ابي

موسى عن النبي صلى الله عليه وسلم قال رأيت في المنام كأني أهاجر من مكة إلى أرض بها
نخل فذهب وهلي إلى أنها يمامة أو هجر فإذا هي المدينة يثرب ورأيت في رؤياي هذه أني هززت
سيفا فانقطع صدره فإذا هو ما أصيب من المؤمنين يوم أحد ثم هززته فعاد أحسن ما كان
فإذا هو ما جاء الله به من الفتح واجتماع المؤمنين ورأيت فيها أيضا بقرا والله خير فإذا هم
النفر من المؤمنين يوم أحد وإذا الخير ما جاء الله به من الخير واجتماع المؤمنين وثواب
الصدق الذي آتانا الله يوم بدر. حدثنا أبو بكر ثنا محمد بن بشر ثنا محمد بن عمرو عن أبي سلمة
عن أبي هريرة قال قال رسول الله صلى الله عليه وسلم رأيت في يدي سوارين من ذهب فنفختهما
فأولتهما هذين الكذابين مسيلمة والعنسي. حدثنا أبو بكر ثنا معاوية بن هشام ثنا علي بن
صالح عن سماك عن قابوس قال قالت أم الفضل يا رسول الله رأيت كأن في بيتي عضوا من
أعضائك قال خيرا رأيت تلد فاطمة غلاما فترضعيه فولدت حسينا أو حسنا فأرضعته
بلبن قثم قالت فجئت به إلى النبي صلى الله عليه وسلم فوضعته في حجره فبال فضربت كتفه
فقال النبي صلى الله عليه وسلم أوجعت ابني رحمك الله. حدثنا أبو بكر ثنا عفان ثنا حماد بن
سلمة ثنا موسى بن عقبة عن سالم عن ابن عمر عن رؤيا النبي صلى الله عليه وسلم قال رأيت امرأة
سوداء ثائرة الرأس خرجت من المدينة حتى قامت بالمهيعة وهي الجحفة فأولتها وباء بالمدينة
فنقل إلى الجحفة. حدثنا أبو بكر ثنا الحسن بن موسى ثنا حماد بن سلمة عن عبد الله بن محمد بن عقيل
عن طلحة بن عبيد الله أن رجلين من بلي قدما على رسول الله صلى الله عليه وسلم وكان إسلامهما
جميعا فكان أحدهما أشد اجتهادا من الآخر فغزا المجتهد منهما فاستشهد ثم مكث الآخر
بعده سنة ثم توفي قال طلحة فرأيت في المنام بينا أنا عند باب الجنة إذا أنا بهما فخرج خارج من الجنة
فأذن للذي توفي الآخر منهما ثم خرج فأذن للذي استشهد ثم رجع إلي فقال ارجع فإنك لم
يأن لك بعد فأصبح طلحة يحدث به الناس فعجبوا لذلك فبلغ ذلك رسول الله صلى الله عليه
وسلم وحدثوه الحديث فقال من أي ذلك تعجبون فقالوا يا رسول الله هذا كان
أشد الرجلين اجتهادا ثم استشهد ودخل هذا الآخر الجنة قبله فقال رسول الله صلى
الله عليه وسلم أليس قد مكث هذا بعده سنة قالوا بلى قال وأدرك رمضان فصام
وصلى كذا وكذا من سجدة في السنة قالوا بلى قال رسول الله صلى الله عليه وسلم فما بينهما أبعد
مما بين السماء والأرض. حدثنا علي بن محمد ثنا وكيع ثنا أبو بكر الهذلي عن ابن سيرين
عن أبي هريرة قال قال رسول الله صلى الله عليه وسلم أكره الغل وأحب القيد القيد ثبات في
الدين

بسم الله الرحمن الرحيم

كتاب الفتن

باب الكف عمن قال لا إله إلا الله. حدثنا أبو بكر بن أبي شيبة ثنا أبو
معاوية وحفص بن غياث عن الأعمش عن أبي صالح عن أبي هريرة قال قال رسول الله صلى الله
عليه وسلم أمرت أن أقاتل الناس حتى يقولوا لا إله إلا الله فإذا قالوها عصموا مني دماءهم
وأموالهم إلا بحقها وحسابهم على الله. حدثنا سويد بن سعيد ثنا علي بن مسهر عن الأعمش عن
أبي سفيان عن جابر قال قال رسول الله صلى الله عليه وسلم أمرت أن أقاتل الناس
حتى يقولوا لا إله إلا الله فإذا قالوا لا إله إلا الله عصموا مني دماءهم وأموالهم إلا بحقها

وحياتهم على الله حدثنا ابو بكر نا عبد الله بن بكر السهمي نا حاتم بن ابي صغيرة عن
المغيرة ابن سالم ان عمرو بن اوس اخبره ان اوس اخبره قال اما الصفوة عند النبي صلى
الله عليه وسلم وهو بخيبر خلنا وبدكرنا اياه وذكر قسامة فقال النبي صلى الله عليه
وسلم اهبوا له فاقتلوه فلما ولى الرجل دعاه رسول الله صلى الله عليه وسلم فقال اتحلف
بشهداء ان الله اعلم انك قاتله قال لا حلفوا لي فاستحلفه فحلف ما قتلته فقال رسول
صلى الله عليه وسلم اما انك لو حلفت انك قاتله ما عدت ان اقتلك حدثنا مسدد نا
يحيى عن سفيان حدثني سماك بن حرب عن سعيد بن المسيب عن عمر بن الخطاب قال اما
نابع ابا وزر واصحابه قالوا هلكت يا عمر قال ما هلكت قالوا بلى قال الذي
هلكتني قالوا قال الله قال ما هو ميتا ولا يكون فيه ويكون الذي هلكه فيه حدثنا
هنيد نا وكيع عن سفيان عن سماك عن سعيد بن المسيب عن عمر بن الخطاب قال
انطلقت مع رسول الله صلى الله عليه وسلم حتى دخل حائطا لبني النجار فقال
انطلقت مع رسول الله صلى الله عليه وسلم حتى اتى حائطا لبني النجار فقال
يا رسول الله لو شغفت عليه لكنت اعلم ما في عليه وما اظن ان عليه وزرا
ان عليه ما في قلبه قال فتكن عند رسول الله صلى الله عليه وسلم فلبثت ثلاثا
مسبرا حتى مات فدفناه فاصبح على ظهر الارض فالقيناه ثم دفناه فاصبح
على ظهر الارض فالقيناه ثم دفناه فاصبح على ظهر الارض فالقيناه حدثنا
احمد بن حنبل نا يحيى عن اسماعيل نا قيس قال سمعت عمرو بن العاص يقول
رسول الله صلى الله عليه وسلم يقول الحلال بين والحرام بين وبينهما
اشياء مشتبهات لا يعلمها كثير من الناس فمن اتقاها استبرأ لدينه وعرضه
ومن وقع في شيء منها كان كالراعي يرعى الى جنب الحمى يوشك ان يقع فيه
حدثنا ابو توبة نا الهيثم وهو ابن حميد عن العلاء عن ابيه عن ابي هريرة
ان رسول الله صلى الله عليه وسلم قال ان الله حرم على المسلم دمه وماله وعرضه
حدثنا عبيد الله بن عمر بن ميسرة نا انس يعني ابن عياض عن ابي حازم عن ابي هريرة
قال قال رسول الله صلى الله عليه وسلم في حجته ايها الناس اتدرون اي يوم هذا وان احرمة الشهور بشهركم هذا وان احرم البلد
بلدكم هذا الا وان دماءكم واموالكم عليكم حرام كحرمة يومكم هذا في شهركم هذا في
بلدكم هذا الا هل بلغت قالوا نعم قال اللهم اشهد حدثنا ابو الوليد نا ليث بن سعد عن
عمرو بن محمد بن شيبان الهصني نا ابي حدثني عبد الله بن ابي قيس سمعت عبد الله بن
عمرو قال رايت رسول الله صلى الله عليه وسلم يطوف بالكعبة ويقول ما اطيبك واطيب
ريحك ما اعظمك واعظم حرمتك والذي نفس محمد بيده لحرمة المؤمن اعظم عند الله حرمة
منك ماله ودمه وان نظن به الا خيرا حدثنا بكر بن عبد الوهاب نا عبد الله بن
نافع وبونس بن يحيى جميعا عن اود بن قيس عن ابي سعيد مولى عبد الله بن عامر بن
كريز عن ابي هريرة ان رسول الله صلى الله عليه وسلم قال كل المسلم على المسلم حرام

ـه وماله وعرضه. حدثنا احمد بن عمرو بن السرح المصري ثنا عبد الله بن وهب حدثني
ابو هانئ عن عمرو بن مالك الجنبي ان فضالة بن عبيد حدثه ان النبي صلى الله عليه وسلم
قال المؤمن من امنه الناس على اموالهم وانفسهم والمهاجر من هجر الخطايا والذنوب
[illegible] النهي عن النهبة. حدثنا محمد بن بشار ومحمد بن المثنى قالا ثنا ابو
عاصم ثنا ابن جريج عن ابي الزبير عن جابر قال قال رسول الله صلى الله عليه وسلم من
انتهب نهبة مشهورة فليس منا. حدثنا عيسى بن حماد انبانا الليث بن سعد عن عقيل عن
ابن شهاب عن ابي بكر بن عبد الرحمن بن الحارث بن هشام عن ابي هريرة ان رسول الله
صلى الله عليه وسلم قال لا يزني الزاني حين يزني وهو مؤمن ولا يشرب الخمر حين
يشربها وهو مؤمن ولا يسرق السارق حين يسرق وهو مؤمن ولا ينتهب نهبة يرفع
الناس اليه فيها ابصارهم حين ينتهبها وهو مؤمن [illegible]
[illegible] الحسن عن عمران بن حصين [illegible] صلى الله عليه وسلم
[illegible] فليس منا. حدثنا ابو بكر [illegible] الاحوص عن سماك عن ثعلبة
[illegible] غنما فانتهبناها [illegible] النبي صلى الله عليه
[illegible] سباب
[illegible] هشام [illegible] الا
[illegible] مسعود قال قال رسول الله صلى الله عليه وسلم سباب المسلم فسوق
[illegible] ثنا علي بن محمد ثنا وكيع عن شريك عن ابي اسحق عن محمد بن سعد
[illegible] قال رسول الله صلى الله عليه وسلم سباب المسلم فسوق وقتاله كفر
لا ترجعوا بعدي كفارا يضرب بعضكم [illegible] ثنا محمد بن بشار
[illegible] عبد الرحمن بن مهدي قالا ثنا شعبة عن علي بن مدرك [illegible] سمعت
[illegible] عن جرير بن عبد الله ان رسول الله صلى الله عليه وسلم
[illegible] لا ترجعوا بعدي كفارا يضرب بعضكم رقاب بعض
[illegible]
[illegible] صلى الله عليه وسلم [illegible]
[illegible] ٩
[illegible] قال قال رسول الله صلى الله عليه وسلم [illegible] على الحوض [illegible]
[illegible] المسلمون في ذمة الله. حدثنا [illegible]
[illegible] ثنا احمد بن خالد الوهبي ثنا عبد العزيز بن ابي سلمة [illegible]
[illegible] عن ابراهيم عن جابر [illegible] عن ابي بكر الصديق رضي الله
عنه قال قال رسول الله صلى الله عليه وسلم من صلى الصبح فهو في ذمة الله فلا تخفروا
الله في ذمته فمن اخفره طلبه الله حتى يكبه في النار على وجهه. حدثنا محمد بن بشار ثنا
[illegible] الاشعث عن الحسن عن سمرة بن جندب عن النبي صلى الله عليه وسلم قال
من صلى الصبح فهو في ذمة الله. حدثنا هشام بن عمار ثنا الوليد بن مسلم ثنا حماد
بن سلمة ثنا ابو المهزم يزيد بن سفيان قال سمعت ابا هريرة يقول قال رسول الله صلى
الله عليه وسلم المؤمن اكرم على الله من بعض ملائكته. باب العصبية. حدثنا

بشر بن هلال الصواف نا عبد الوارث بن سعيد نا ايوب عن غيلان بن جرير عن
زياد بن رياح عن ابي هريرة قال قال رسول الله صلى الله عليه وسلم من قاتل تحت راية
عمية يدعو الى عصبية او ينصر لعصبية فقتل فقتلة جاهلية ۰ حدثنا ابو بكر نا زياد بن الربيع
اليحمدي عن حباب بن كثير عن امراة منهم يقال لها فسيلة قالت سمعت ابي يقول سالت
النبي صلى الله عليه وسلم فقلت يا رسول الله امن العصبية ان يحب الرجل قومه قال لا
ولكن من العصبية ان ينصر الرجل قومه على الظلم ۰ [illegible] السواء الاعظم
۰ حدثنا العباس بن عبد العظيم العنبري نا الوليد بن مسلم نا معاوية بن يحيى الاشعري
عن نافع وعلقمة بن وائلة الخولاني قالا سمعنا رسول الله صلى الله عليه وسلم يقول
ان امتي لا تجتمع على ضلالة فاذا رايتم اختلافا فعليكم بالسواد الاعظم ۰ [illegible]
ما يكون من الفتن ۰ حدثنا محمد بن عبد الله بن نمير نا علي بن مجاهد قال ابن نمير وهو
من الاشعريين رجل من الانصار عن عبد الله بن سلام عن [illegible] عن مقاتل بن حيان قال
قال رسول الله صلى الله عليه وسلم ونحن عنده ذكر الفتن قال قلنا يا رسول الله ما قال قالوا
يا رسول الله اخلت اليوم الصلاة قال ان صلاته وصيامه وجميع سنته ان الله
امتي ثلاث قام طائفة انتشين وقعد على واحدة سالت الله ان لا يظلمهم فاعطاها
عن هذه فاعطاها سالت الله ان لا يفتنهم فمنعها عن هذه سالت الله ان لا يفتنهم
بسنة فاعطاها ۰ حدثنا جعفر بن مسافر نا محمد بن شعيب نا شيبان يعني ابن ابي شيبة
عن قتادة انه حدثهم عن ابي قلابة الجرمي عن عبد الله بن يزيد عن ابي ادريس
الخولاني عن ثوبان مولى رسول الله صلى الله عليه وسلم انه قال ان الله زوى لي الارض
حتى ابصرت مشارقها ومغاربها واعطيت الكنزين الاحمر والابيض حتى اتتني
العصمة وقبل ان تهلك امتي بالجنبة وبني لان شاء الله تعالى ان لا يسلط عليها
امتي جوعا فيهلكهم به عامة وان لا يلبسهم شيعا ويذيق بعضهم باس بعض فانه
قال لي انه اذا قضيت قضاء فانه لا يرد وانه اني لا اسلط على امتك جوعا يهلكهم وان اجمع
عليهم من بين اقطارها حتى يفني بعضهم بعضا ويقتل بعضهم بعضا واذا وضع السيف
في امتي فلن يرفع عنهم الى يوم القيامة ۰ وان مما اتخوف على امتي ائمة مضلين
وسيقع فيها بل من امتي اوثان وستلحق قبائل من امتي باشركين وان بين يدي
الساعة ثلاثين كذابين قريبا من ثلاثين كلهم يزعم انه نبي وانا خاتم الانبياء
لا نبي بعدي ولا تزال طائفة من امتي على الحق منصورة لا يضرهم من خالفهم حتى ياتي امر الله ۰ حدثنا ابو بكر
نا سفيان بن عيينة عن الزهري عن عروة عن زينب بنت ام سلمة عن اختها
حبيبة عن زينب بنت جحش انها قالت استيقظ رسول الله صلى الله عليه وسلم
من نومه وهو محمر وجهه وهو يقول لا اله الا الله ويل للعرب من شر قد اقترب فتح
الله من ردم ياجوج ومأجوج وعقد بيده عشرة قالت زينب قلت يا رسول الله انهلك
وفينا الصالحون قال اذا كثر الخبث ۰ حدثنا راشد بن سعيد الرملي نا الوليد بن
مسلم عن الوليد بن سليمان بن ابي السائب عن علي بن يزيد عن القاسم ابي عبد الرحمن
عن ابي امامة قال قال رسول الله صلى الله عليه وسلم ستكون فتن يصبح الرجل فيها
مؤمنا ويمسي كافرا الا من احياه الله بالعلم ۰ حدثنا محمد بن عبد الله بن نمير نا ابو

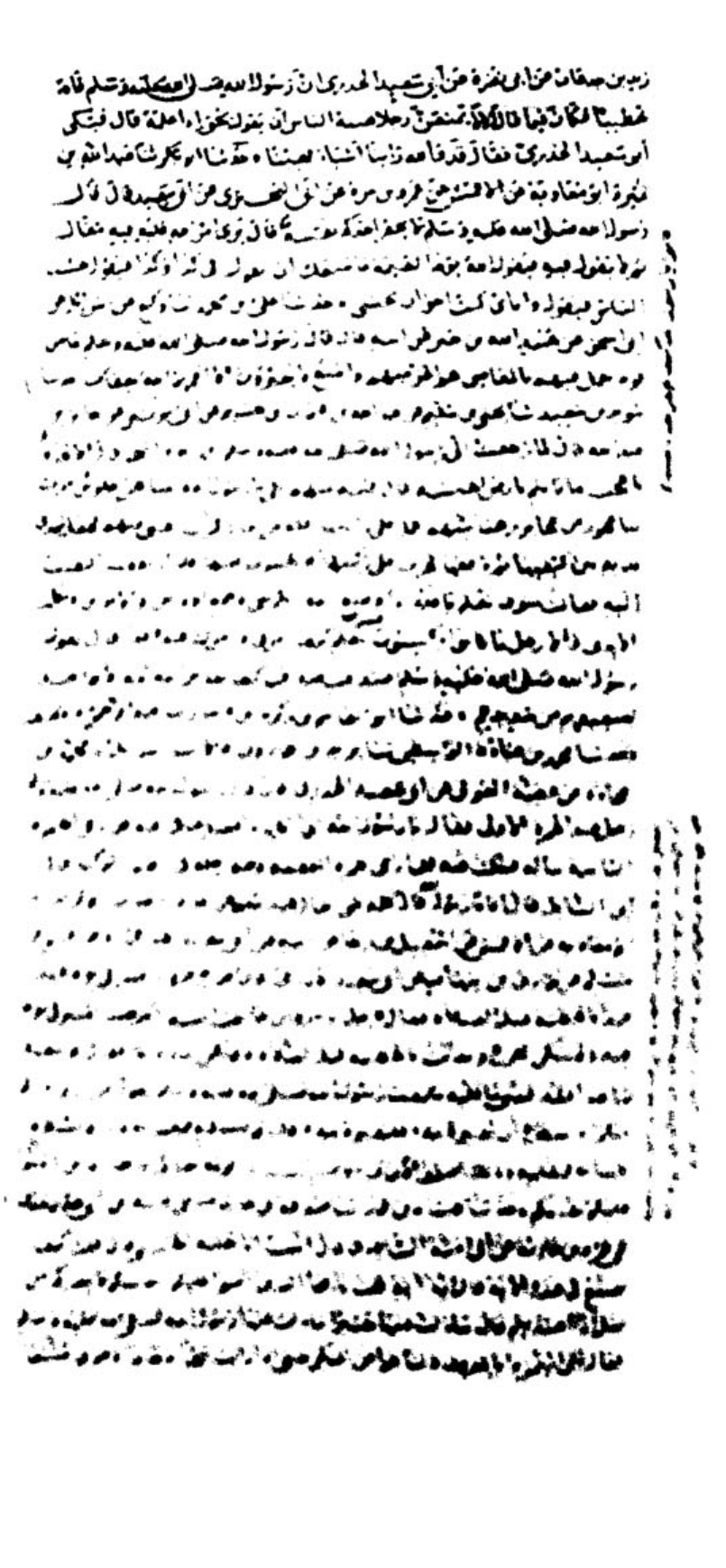

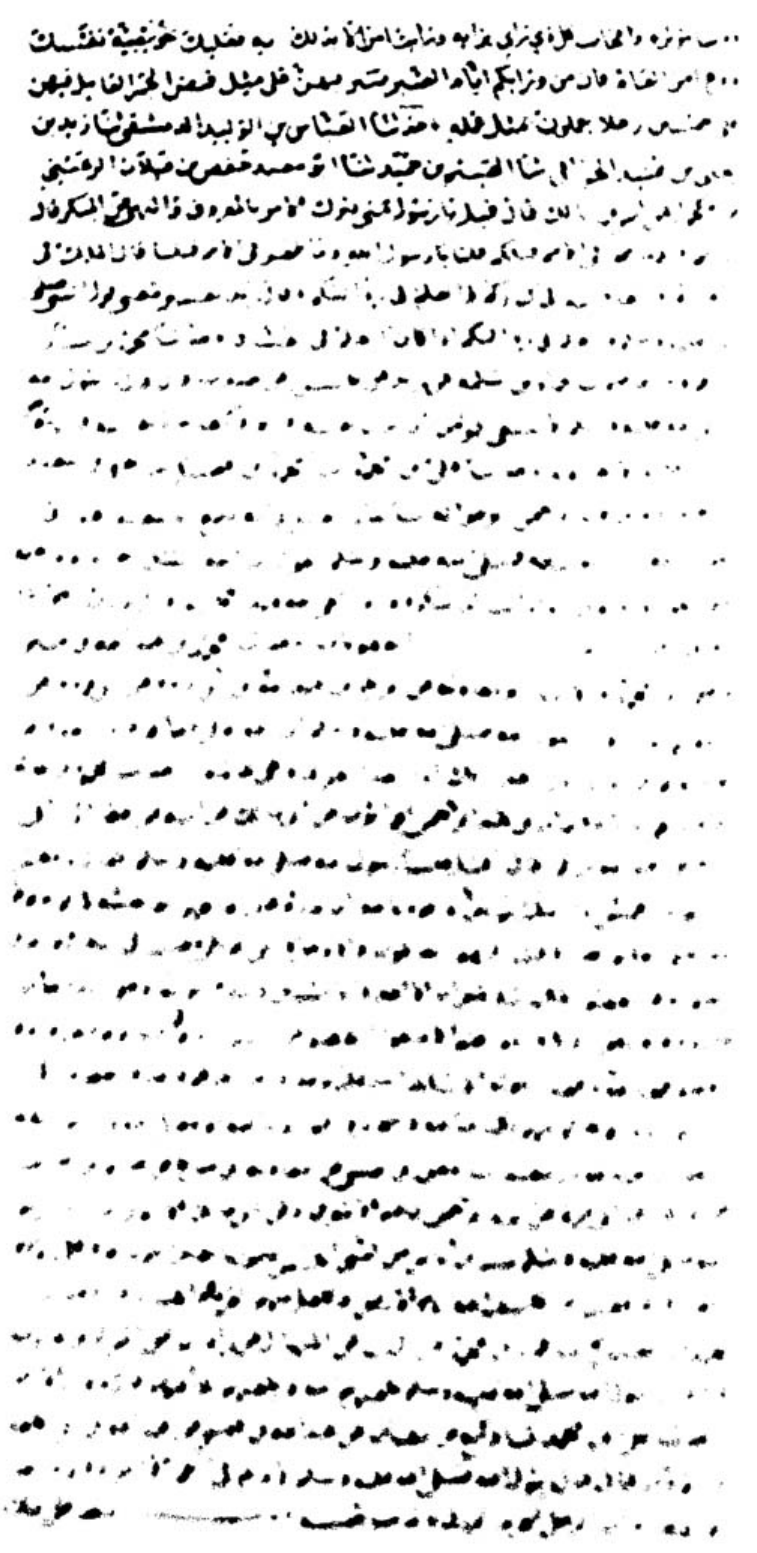

الايات حدثنا علي بن محمد ثنا وكيع ثنا سفيان عن فرات القزاز عن عامر بن واثلة أبي الطفيل الكناني عن حذيفة بن أسيد أبي سريحة قال اطلع رسول الله صلى الله عليه وسلم من غرفة ونحن نتذاكر الساعة فقال لا تقوم الساعة حتى تكون عشر آيات فطلوع الشمس من مغربها والدجال والدخان ودابة الارض ويأجوج ومأجوج وخروج عيسى ابن مريم وثلاث خسوف خسف بالمشرق وخسف بالمغرب وخسف بجزيرة العرب ونار تخرج من قعر عدن تسوق الناس الى المحشر تبيت معهم اذا باتوا وتقيل معهم اذا قالوا حدثنا هدبة بن يحيى ثنا عبد الله بن وهب قال اخبرني عمرو بن الحارث وابن لهيعة عن يزيد بن أبي حبيب عن سنان ابن سعد عن أنس بن مالك عن رسول الله صلى الله عليه وسلم مثله ورواه ابو الاسود ثنا طلوع الشمس من مغربها وذكر الدابة الارضي والدجال وذكر بقية الحديث وذكر ابو امامة الدخان حدثنا الحسن بن علي الخلال ثنا عفان ثنا حماد بن سلمة قال اخبرني علي بن زيد بن جدعان عن أبي نضرة عن عبد الله بن الشخير عن بعض بني عامر قال قال رسول الله صلى الله عليه وسلم الايات بعد المائتين حدثنا علي بن الحسن الهسنجاني ثنا نوح بن قيس ثنا عبد الله بن مفضل عن نوح القناني عن سيار عن مالك عن رسول الله صلى الله عليه وسلم قال الناس على خمس طبقات فاربعون سنة اهل تبر وتقوى ثم الدين يلونهم الى العشرين ومائة اهل فواضل ثم تواصل ثم الدين يلونهم الى المائتين ومائة اهل تنابز وتقاطع ثم الهرج الهرج النجا النجا حدثنا علي بن علي ثنا عارم ابو محمد الصفار ثنا المسور بن الحسن عن ابي معشر عن اشياخه عن مالك قال قال رسول الله صلى الله عليه وسلم الناس على خمس طبقات كل طبقة اربعون عاما فاما صدقي وضعفه اصحاب اهل علم وايمان واما طبقة الثانية مائتين الا اربعين الى المائتين فاهل تبر وتقوى ذكر نحوه الحسن بن صفوان حدثنا نصر بن علي الجهضمي ثنا أبو احمد ثنا اسرائيل عن سماك بن حرب عن عبد الله بن عميرة عن الشعبي عن عبد الله عن النبي صلى الله عليه وسلم قال من بدء الساعة سبع وخسف وقذف حدثنا ابو مصعب ثنا عبد العزيز يعني ابن محمد عن العلاء عن أبي عازب عن بشار عن سهل بن سعد سمع النبي صلى الله عليه وسلم يقول في حديث خسف ومسخ وقذف حدثنا محمد بن بشار ومحمد بن المثنى قالا ثنا أبو عاصم ثنا عباد بن منصور قال حدثني ناجية بن كعب عن ناجية الاسلمي قال قال لنا رسول الله صلى الله عليه وسلم ان قال ان لا تعجلوا حتى تسمعوا ثلاثا قال ابن المثنى في آخره فاحدث فان كان فاحدث فلا تعجلوا حتى تسمعوا قذف ومسخ وخسف في هذه الامة وفي هذا الحديث حدثنا ابو كريب قال ثنا ابو معاوية ووكيع ومحمد بن فضيل عن الحسن عن عمرو عن ابي الزبير عن عبد الله بن عمرو قال قال رسول الله صلى الله عليه وسلم يكون في امتي خسف ومسخ وقذف حدثنا ابو بكر بن ابي شيبة حدثنا هشام بن عمار ثنا سفيان بن عيينة عن امية عن صفوان عن عبد الله بن صفوان سمع عبد الله بن صفوان يقول احدثكم حديثا سمعته من رسول الله صلى الله عليه وسلم يقول ليؤمن هذا البيت جيش يغزونه حتى اذا كانوا ببيداء من الارض خسف بآخرهم وبيناهم يقولون وأوسطهم وأجرهم يخسف بهم فلا يبقى منهم الا الشريد الذي يخبر عنهم فقال رجل اشهد عليك انك لم تكذب على صفوان وان صفوان لم يكذب على النبي صلى الله عليه وسلم حدثنا ابو بكر بن ابي شيبة ثنا الفضل بن دكين ثنا سفيان عن سلمة بن كهيل عن ابي وائل عن مسروق

الآن ثم يزعم أن له ربا غيري فيبعثه الله فيقول له الخبيث من ربك فيقول ربي الله وأنت
عدو الله أنت الدجال والله ما كنت أشد بصيرة بك اليوم مني. قال أبو الحسن الطنافسي
فحدثنا المحاربي ثنا عبد الله بن الوليد الرصافي عن عطية عن أبي سعيد قال قال رسول الله صلى
الله عليه وسلم ذاك الرجل أرفع درجة في الجنة. قال أبو سعيد والله ما كنا نرى ذلك
الرجل إلا عمر بن الخطاب حتى مضى لسبيله. قال المحاربي ثم رجعنا إلى حديث أبي رافع قال وإن
من فتنته أن تمر بالحي فيكذبونه فلا يبقى لهم سائمة إلا هلكت. وإن من فتنته أن تمر بالحي
فيصدقونه فيأمر السماء أن تمطر ويأمر الأرض أن تنبت فتنبت حتى تروح مواشيهم من يومهم
ذلك أسمن ما كانت وأعظمه وأمده خواصر وأدره ضروعا فإنه لا يبقى شيء من الأرض إلا وطئه
وظهر عليه إلا مكة والمدينة فإنه لا يأتيهما من نقب من نقابهما إلا لقيته الملائكة بالسيوف
صلتة حتى ينزل عند الضريب الأحمر عند منقطع السبخة فترجف المدينة بأهلها ثلاث رجفات
فلا يبقى منافق ولا منافقة إلا خرج إليه فيبقى الخبيث منها كما يبقى الكير خبث الحديد ويدعى
ذلك اليوم يوم الخلاص فقالت أم شريك بنت أبي العكر يا رسول الله فأين العرب يومئذ
قال هم يومئذ قليل وجلهم ببيت المقدس وإمامهم رجل صالح فبينما إمامهم قد
تقدم يصلي بهم الصبح إذ نزل عليهم عيسى بن مريم عليه السلام الصبح فجعل ذلك الإمام
ينكص مشي القهقرى ليتقدم عيسى عليه السلام يصلي بالناس فيضع عيسى عليه السلام
يده بين كتفيه ثم يقول له تقدم فصل فإنها لك أقيمت فيصلي بهم إمامهم فإذا انصرف
قال عيسى عليه السلام افتحوا الباب فيفتح ووراءه الدجال معه سبعون ألف يهودي
كلهم ذو سيف محلى وساج فإذا نظر إليهم الدجال ذاب كما يذوب الملح في الماء
وانطلق هاربا ويقول عيسى عليه السلام إن لي فيك ضربة لن تسبقني بها فيدركه عند
باب اللد الشرقي فيقتله فيهزم الله اليهود فلا يبقى شيء مما خلق الله يتوارى به
يهودي إلا أنطق الله ذلك الشيء لا حجر ولا شجر ولا حائط ولا دابة إلا الغرقد فإنها من
شجرهم لا تنطق إلا قال يا عبد الله المسلم هذا يهودي فتعال اقتله قال رسول الله صلى
الله عليه وسلم وإن أيامه أربعون سنة السنة كنصف السنة والسنة كالشهر والشهر
كالجمعة وآخر أيامه كالشرر يصبح أحدكم على باب المدينة فلا يبلغ بابها حتى يمسي فقيل
له يا رسول الله كيف نصلي في هذه الأيام القصار قال تقدرون فيها الصلاة كما تقدرونها
في هذه الأيام الطوال ثم صلوا فإن رسول الله صلى الله عليه وسلم فيكون عيسى عليه السلام
في أمتي حكما عدلا وإماما مقسطا يدق الصليب ويذبح الخنزير ويضع الجزية ويترك الصدقة
ولا يسعى على شاة ولا بعير وترفع الشحناء والتباغض وتنزع حمية كل ذات حمية حتى يدخل الوليدة
في فم الحية فلا تضره ويعرف الوليدة الأسد فلا يضرها ويكون الذئب في الغنم كأنه كلبها
وتملأ الأرض من السلم كما تملأ الإناء من الماء وتكون الكلمة واحدة فلا يعبد إلا الله
وتضع الحرب أوزارها وتسلب قريش ملكها وتكون الأرض كفا نور الفضة تنبت نباتها بعهد
آدم حتى يجتمع النفر على العطف من العنب فيشبعهم ويجتمع النفر على الرمانة فتشبعهم
ويكون الثور بكذا وكذا من المال ويكون الفرس بالدريهمات قيل يا رسول الله وما يرخص
الفرس قال لا تركب الحرب أبدا قيل له فما يغلي الثور قال تحرث الأرض كلها. وإن قبل خروج
الدجال ثلاث سنوات شداد يصيب الناس فيها جوع شديد يأمر الله السماء الأولى أن تحبس

نفر

بلادهم فيستقبلهم يأجوج ومأجوج وهم من كل حدب ينسلون فلا يمرون بماء إلا شربوه ولا
شيء إلا أفسدوه فيجأرون إلى الله فادع الله أن يميتهم فتنتن الأرض من ريحهم فيجأرون
إلى الله فادعوا الله فيرسل السماء بالماء فيحملهم فيلقيهم في البحر ثم تنسف الجبال وتمد الأرض
مد الأديم فعهد إلي إذا كان ذلك كانت الساعة من الناس كالحامل التي لا تدري أهلها
متى تفاجئهم بولادها قال العوام ووجد تصديق ذلك في كتاب الله تعالى حتى إذا فتحت
يأجوج ومأجوج وهم من كل حدب ينسلون ـــــ باب خروج المهدي حدثنا
عثمان بن أبي شيبة ثنا معاوية ثنا هشام ثنا علي بن صالح عن يزيد بن أبي زياد عن إبراهيم
عن علقمة عن عبد الله قال بينا نحن عند رسول الله صلى الله عليه وسلم أقبل فتية
من بني هاشم فلما رآهم رسول الله صلى الله عليه وسلم اغرورقت عيناه وتغيرت لونه
قال قلت ما نراك ترى في وجهك شيئا نكرهه فقال إنا أهل بيت اختار الله لنا الآخرة
على الدنيا وإن أهل بيتي سيلقون من بعدي بلاء وتشريدا وتطريدا حتى يأتي قوم من
قبل المشرق معهم رايات سود فيسألون الخير فلا يعطونه فيقاتلون فينصرون فيعطون ما
سألوا فلا يقبلونه حتى يدفعوها إلى رجل من أهل بيتي فيملأها قسطا كما ملؤوها جورا فمن
أدرك منكم فليأتهم ولو حبوا على الثلج حدثنا نصر بن علي الجهضمي ثنا محمد بن مروان
العقيلي ثنا عمارة بن أبي حفصة عن زيد العمي عن أبي الصديق الناجي عن أبي سعيد
الخدري أن النبي صلى الله عليه وسلم قال يكون في أمتي المهدي إن قصر فسبع وإلا
فتسع تنعم فيه أمتي نعمة لم يسمعوا مثلها قط تؤتى أكلها ولا يدخر منهم شيئا والمال يومئذ
كدوس يقوم الرجل فيقول يا مهدي أعطني فيقول خذ حدثنا محمد بن يحيى وأحمد بن يوسف
قالا ثنا عبد الرزاق عن سفيان الثوري عن خالد الحذاء عن أبي قلابة عن أبي أسماء الرحبي
عن ثوبان قال قال رسول الله صلى الله عليه وسلم يقتل عند كنزكم ثلاثة كلهم ابن
خليفة ثم لا يصير إلى واحد منهم ثم تطلع الرايات السود من المشرق فيقتلونكم قتلا
لم يقتله قوم ثم ذكر شيئا لا أحفظه فقال إذا رأيتموه فبايعوه ولو حبوا على الثلج
فإنه خليفة الله المهدي حدثنا عثمان بن أبي شيبة ثنا أبو داود الحفري ثنا سفيان
عن إبراهيم بن محمد بن الحنفية عن أبيه عن علي رضي الله عنه قال قال رسول الله صلى
الله عليه وسلم المهدي منا أهل البيت يصلحه الله في ليلة حدثنا أبو بكر بن أبي
شيبة ثنا أحمد بن عبد الملك وأبو المليح الرقي عن زياد بن يسار عن علي بن نفيل
عن سعيد بن المسيب قال كنا عند أم سلمة فتذاكرنا المهدي فقالت سمعت رسول
الله صلى الله عليه وسلم يقول المهدي من ولد فاطمة رضي الله عنها حدثنا هدية بن
عبد الوهاب ثنا سعد بن عبد الحميد بن جعفر عن علي بن زياد اليمامي عن عكرمة بن عمار
عن إسحاق بن عبد الله بن أبي طلحة عن أنس بن مالك قال سمعت رسول الله صلى الله عليه وسلم
يقول نحن ولد عبد المطلب سادة أهل الجنة أنا وحمزة وعلي وجعفر والحسن والحسين والمهدي
حدثنا حرملة بن يحيى المصري وإبراهيم بن سعيد الجوهري قالا ثنا أبو صالح عن عبد
الغفار بن داود الحراني ثنا ابن لهيعة عن أبي زرعة عمرو بن جابر الحضرمي عن عبد الله بن
الحرث بن جزء الزبيدي قال قال رسول الله صلى الله عليه وسلم يخرج ناس من المشرق فيوطئون للمهدي
يعني سلطانه ـــــ باب الملاحم حدثنا أبو بكر

قوما صغار الأعين دلف كأن وجوههم المجان المطرقة ولا تقوم الساعة حتى يقاتلوا قوما نعالهم الشعر حدثنا أبو بكر بن أبي شيبة وعمرو بن عاصم قالا حدثنا همام بن يحيى عن قتادة عن الحسن عن عمران بن حصين قال سمعت النبي صلى الله عليه وسلم يقول لا تقوم الساعة حتى يقاتلوا قوما صغار الأعين وجوههم كأن وجوههم المجان المطرقة ولا تقوم الساعة حتى يقاتلوا قوما ينتعلون الشعر حدثنا الحسن بن قزعة حدثنا سفيان بن عيينة عن أبي حازم عن أبي صالح عن أبي سعيد الخدري قال قال رسول الله صلى الله عليه وسلم لا تقوم الساعة حتى يقاتلوا قوما صغار الأعين وجوههم كأن وجوههم المجان المطرقة يلبسون الشعر ويمشون في الشعر

أشراط الساعة

باب في الدجال حدثنا هشام بن عمار حدثنا صدقة بن خالد حدثنا عبد الرحمن بن يزيد بن جابر عن عطية السعدي عن أبي سعيد الخدري قال قال رسول الله صلى الله عليه وسلم ليس شيء مما كان على وجه الأرض من بدء خلق آدم إلى قيام الساعة أكبر من الدجال وإن الله لم يبعث نبيا إلا حذر أمته الدجال وأنا آخر الأنبياء وأنتم آخر الأمم وهو خارج فيكم لا محالة فإن يخرج وأنا فيكم فأنا حجيج كل مسلم وإن يخرج من بعدي فكل امرئ حجيج نفسه والله خليفتي على كل مسلم حدثنا أبو كريب حدثنا أبو بكر بن عياش عن عاصم عن أبي وائل عن حذيفة قال ما سأل أحد رسول الله صلى الله عليه وسلم عن الدجال أكثر مما سألته وما يضرني منه قال قلت يا رسول الله إنهم يقولون إن معه الجبال تسير والأنهار تجري قال هو أهون على الله من ذلك حدثنا أبو كريب حدثنا أبو بكر بن عياش عن عاصم عن أبي وائل عن حذيفة قال ما سأل أحد رسول الله صلى الله عليه وسلم عن الدجال أكثر مما سألته وما يضرني منه قال قلت يا رسول الله إنهم يقولون إن معه الجبال تسير والأنهار تجري قال هو أهون على الله من ذلك حدثنا محمد بن العلاء حدثنا أبو معاوية عن الأعمش عن أبي سفيان عن جابر قال سمعت رسول الله صلى الله عليه وسلم يقول إن بين يدي الدجال سنين خداعة يكذب فيها الصادق ويصدق فيها الكاذب ويؤتمن فيها الخائن ويخون فيها الأمين وينطق فيها الرويبضة قيل وما الرويبضة قال الرجل التافه في أمر العامة حدثنا أبو كريب حدثنا أبو بكر بن عياش عن عاصم عن أبي وائل عن حذيفة قال ما سأل أحد رسول الله صلى الله عليه وسلم عن الدجال أكثر مما سألته وما يضرني منه قال قلت يا رسول الله إنهم يقولون إن معه الجبال تسير والأنهار تجري قال هو أهون على الله من ذلك حدثنا أبو كريب حدثنا أبو بكر بن عياش عن عاصم عن أبي وائل عن حذيفة قال ما سأل أحد رسول الله صلى الله عليه وسلم عن الدجال أكثر مما سألته وما يضرني منه قال قلت يا رسول الله إنهم يقولون إن معه الجبال تسير والأنهار تجري قال هو أهون على الله من ذلك حدثنا أبو كريب حدثنا أبو بكر بن عياش عن عاصم عن أبي وائل عن حذيفة قال ما سأل أحد رسول الله صلى الله عليه وسلم عن الدجال أكثر مما سألته وما يضرني منه قال قلت يا رسول الله إنهم يقولون إن معه الجبال تسير والأنهار تجري قال هو أهون على الله من ذلك حدثنا أبو كريب حدثنا أبو بكر بن عياش عن عاصم عن أبي وائل عن حذيفة قال ما سأل أحد رسول الله صلى الله عليه وسلم عن الدجال أكثر مما سألته وما يضرني منه قال قلت يا رسول الله إنهم يقولون إن معه الجبال تسير والأنهار تجري قال هو أهون على الله من ذلك

حدثنا العباس بن عبد العظيم العنبري ثنا النضر بن محمد ثنا عكرمة بن عمار قال حدثني
ابو زميل هو سماك عن ثابت بن مرثد عن ابيه عن ابي هريرة قال قال رسول الله صلى
الله عليه وسلم الاكثرون هم الاسفلون يوم القيمة الا من قال بالمال هكذا وهكذا ه
وكتبه بن جبير حدثنا يحيى بن حكيم ثنا يحيى بن سعيد القطان عن محمد بن مجلان
عن ابيه عن ابي هريرة قال قال رسول الله صلى الله عليه وسلم الاكثرون هم الاسفلون
الا من قال هكذا وهكذا وهكذا ثلاثا . حدثنا يعقوب بن حميد بن كاسب ثنا عبد العزيز
بن محمد عن ابي سهيل بن مالك عن ابيه عن ابي هريرة ان النبي صلى الله عليه وسلم قال
ما احب ان احدا عندي ذهبا فيأتي علي ثلاث وعندي منه شيء الا شيء ارصده لدين
وفي حديث هشام بن عمار ثنا صدقة قال حدثني ابو سليمان ابن ابي مريم عن ابي عبد الله
بن سلمة بن مسلم عن عمرو بن هلال الجعفي قال قال رسول الله صلى الله عليه وسلم
اللهم من امن بي وصدقني وعلم ان ما جئت به الحق من عندك فاقلل ماله وولده
واجعل ثوابه الجنة ومن لم يؤمن بي ولم يصدقني ولم يعلم ان ما جئت به الحق من عندك
فاكثر ماله وولده واجعل ثوابه النار . حدثنا عبد الله بن سعيد ثنا عبد الله بن ادريس ح
وحدثنا عبد الله بن معاوية الجمحي ثنا عبد الله بن ادريس ثنا شيبان بن سلمة
عن الزهري عن سعيد بن المسيب عن ابي هريرة قال جئت رسول الله صلى الله عليه وسلم
في ظل سمرة فقال يا ابا هريرة فرجعت الى منزلي اجر رجلي فقلت امسوا ابا هريرة
رسول الله صلى الله عليه وسلم فاتى الحمة بارك فيها وفي من يشرب منها وفي من يسقي
منها رسول الله وبعثني بها فاتيته فقلت هذه من عندي فقال رسول الله صلى الله عليه وسلم اللهم
اكثر ماله وادم فلان فاجعل رزق فلان قوتا . حدثنا حدثني حدثنا عبد الله . وحدثنا
الحسن بن حماد ثنا ابو بكر بن عياش عن ابي حصين عن ابي صالح عن ابي هريرة قال قال النبي
صلى الله عليه وسلم تعس عبد الدينار وعبد الدرهم وعبد الخميصة وعبد الخميصة ان
اعطي رضي وان لم يعط لم يرض . حدثنا يعقوب بن حميد ثنا اسحق بن سعيد عن سعيد بن
سلمة عن عبد الله بن ابي صالح عن ابي هريرة ان رسول الله صلى الله عليه وسلم قال
تعس عبد الدينار وعبد الدرهم وعبد الخميصة تعس وانتكس واذا شيك فلا انتقش
[illegible] . حدثنا عبد الله بن ابي بكر ثنا ابو بكر بن ابي سبرة ثنا سفيان بن عيينة عن ابي الزناد
عن الاعرج عن ابي هريرة قال قال رسول الله صلى الله عليه وسلم ليس الغنى عن
كثرة العرض ولكن الغنى غنى النفس . حدثنا محمد بن رمح ثنا عبد الله بن لهيعة عن عبيد الله
بن ابي جعفر وعمر بن محمد بن سالم عن ابي الخير ان ابا عبد الرحمن الحبلي حدثه عن عبد الله بن
عمرو بن العاص عن النبي صلى الله عليه وسلم انه قال قد افلح من هدي الى الاسلام
ورزق الكفاف وقنع به . حدثنا محمد بن عبد الله بن نمير وعلي بن محمد قالا ثنا وكيع ثنا
الاعمش عن عمارة بن القعقاع عن ابي زرعة عن ابي هريرة قال قال رسول الله صلى الله عليه
وسلم ما من غني ولا فقير يوم القيمة انه اودي من الدنيا فوتا . حدثنا سويد
بن سعيد ومجاهد بن موسى قالا ثنا مروان بن معاوية قالا ثنا عبد الرحمن بن ابي
حميد عن سلمة بن محمد بن محصن الانصاري عن ابيه قال قال رسول الله صلى الله عليه
وسلم من اصبح منكم معافا في جسده وامنا في سربه عنده قوت يومه فكأنما حيزت له الدنيا

... نا ابو بكر نا وكيع وابو معاوية عن الاعمش عن ابي هريرة قال قال رسول الله صلى الله
عليه وسلم انظروا الى من هو اسفل منكم ولا تنظروا الى من هو فوقكم فانه اجدر ان لا
... نعمة الله قال ابو معاوية عليكم حدثنا احمد بن سنان نا ابو كريب نا ابو بكر بن عياش
... نا ابو بكر بن ابي شيبة عن ابي هريرة رفعه الى النبي صلى الله عليه وسلم قال ان الله
... لا ينظر الى صوركم واموالكم ولكن انما ينظر الى قلوبكم واعمالكم حدثنا ابو بكر بن ابي شيبة
... نا ابو بكر نا عبدة بن سليمان عن هشام بن عروة عن ابيه
... عن عائشة قالت ان كان آل محمد صلى الله عليه وسلم ليمكث شهرا ما توقد فيه بنار وما هو
... الا التمر والماء الا ان نجيء قالت فلبثت شهرا حدثنا ابو بكر نا يزيد بن هارون عن محمد
... بن اسحق عن هشام بن عروة عن عائشة قالت لقد كان ياتي على آل محمد صلى الله عليه وسلم
... ما يوقد في بيوتهم نار ثلاثة اهلة في شهرين وما كان عشاؤكم يا عائشة الا الاسودان التمر
... والماء الا ان قد كان لرسول الله صلى الله عليه وسلم جيران من الانصار كريمات نسائهن وكن يبعثن الى
... رسول الله صلى الله عليه وسلم من ابياتهن من الليل وكان يحلبها فيسقينا منه حدثنا علي بن نصر
... نا سفيان عن هشام بن عروة عن ابيه عن عائشة قالت ما شبع آل محمد صلى الله عليه
... وسلم من خبز ولحم الا وهو عندها فاسلات نفسه حدثنا احمد بن منيع نا الحسن
... بن موسى نا شيبان عن فراس عن عامر قال سمعت مسروقا قال سمعت رسول الله صلى الله عليه وسلم
... يقول ما اصبح عند آل محمد صاع حنطة ولا صاع حب وان لهم يومئذ لنسعة
... اصوع حدثنا محمد بن يحيى نا ابو المغيرة نا عتبة بن ابي حكيم عن عبد الله
... بن علي بن حسين عن ابيه عن ابي رافع عن عبد الله قال قال رسول الله صلى الله عليه
... وسلم ما اصبح في آل محمد اسوة من طعام او ما اصبح في آل محمد طعام حدثنا نصر
... بن علي نا ابو احمد نا اسرائيل عن سعيد بن ابي سعيد عن ابيه وعن اخ له كبير عن ابيه عن
... علي قال اما انا رسول الله صلى الله عليه وسلم فكنا ثلاث ليال لا نجد
... الا جهاء حدثنا يزيد بن سنان نا علي بن مسهر عن الاعمش عن ابي صالح عن
... ابي هريرة ان رسول الله صلى الله عليه وسلم توفي وما شبع هو وكان اكثر دهره
... صائما حدثنا محمد بن عبد الله بن نمير نا ابو معاوية عن هشام بن عروة عن ابيه عن عائشة
... قالت ما شبع رسول الله صلى الله عليه وسلم ادما حشوه ليف حدثنا واصل بن
... عبد الاعلى نا محمد بن فضيل عن عطاء بن السائب عن ابيه عن علي رضي الله عنه ان رسول
... الله صلى الله عليه وسلم اتانا وفاطمة رضي الله عنها وانا في جبل لنا والخمل لنا فاطمة
... تطحن بالرحى حتى مجلت يداها وقامت بالقربة حتى اثرت في صدرها وكنست البيت
... بالمكنسة حتى اغبرت ثيابها وكانت تؤتى بالطعام فقدمت اليه خبزا ولحما فقال له
... فاطمة ما هذا فقالت عندنا خبز ولحم فقال ما كان رسول الله صلى الله عليه وسلم ليقدم
... ادما على ادم حتى يحدث عنه حدثنا محمد بن بشار نا عمرو بن يونس نا سفيان بن عيينة عن عمار الدهني
... عن ابي جحيفة قال حدثني عمر بن الخطاب قال دخلت على رسول
... الله صلى الله عليه وسلم وهو على حصير قال فجلست واذا عليه ازار وليس عليه غيره واذا
... الحصير قد اثر في جنبيه واذا انا بقبضة من شعير نحو الصاع وقرظ في ناحية في الغرفة واذا
... اهاب معلق فابتدرت عيناي فقال ما يبكيك يا ابن الخطاب فقلت يا نبي الله ومالي لا ابكي
... وهذا الحصير قد اثر في جنبيك وهذه خزانتك لا ارى فيها الا ما ارى وذلك كسرى وقيصر

في النار والا لقار فأنت بنى الله فصفوتهم وهذه خزانتك قال يا بن الخطاب إما ترضى ان تكون
لنا الاخرة ولهم الدنيا قلت بلى فحدثنا محمد بن طريف وابو سعيد بن ابراهيم بن حبيب قالا ثنا
محمد بن فضيل عن مجاهد عن عامر عن الحسن بن علي رضي الله عنهما أهديت إلى رسول الله
صلى الله عليه وسلم إلى فاكان فراشا لليلة أهديت إليك كبش هدى
وعيشة اصحاب النبي صلى الله عليه وسلم رضي الله عنهم . حدثنا محمد بن عبد الله
بن نمير وابو كريب قالا ثنا ابو اسامة عن زائدة عن الاعمش عن ابي سفيان عن مسروق قال كان رسول
الله صلى الله عليه وسلم يأمرنا بالصدقة فينطلق احدنا فيحامل حتى يجيء بالمد وان لاحدهم
مائة الف . قال اسحق بمرض يستفيئه . حدثنا ابو كريب ثنا وكيع عن ابي سفيان سمعه من خالد
بن عمير قال خطبنا عتبة بن غزوان على المنبر فقال لقد رأيتني سابع سبعة مع رسول الله صلى
الله عليه وسلم مالنا طعام ما كلة الا ورق السمر حتى قرحت اشداقنا . حدثنا ابو كريب
عنده عن سفيان عن عباس الجشمي قال سمعت ابا سفيان يحدث عن ابي هريرة انه اتاه جوع
وهو بسفح قال فاعطاني النبي صلى الله عليه وسلم سبع تمرات . حدثنا
محمد بن يحيى عن ابي غسان الهذلي ثنا سفيان عن محمد بن عمرو عن عيسى بن عبد الرحمن بن ساعد
عن عبد الله بن الزبير بن العوام عن ابيه قال لما نزلت ثم لتسألن يومئذ عن النعيم
قال الزبير وأي نعيم نسأل عنه وانما هو الاسودان الماء والتمر قال انه سيكون
. حدثنا عثمان بن ابي شيبة ثنا عبدة عن سليمان عن هشام بن عروة عن ابيه عن كثير
عن عامر بن عبد الله قال بعثنا رسول الله صلى الله عليه وسلم وعلى ثلثمائة نحمل الزاد فنا
على رفاتنا فمشى الرفاة حتى كان يكون بالرجل تمرة فما فعل يا ابا عبد الله وان تقع
التمرة من الرجل فقال لقد وجدنا فقدناها حين فقدناها اتينا على [illegible] حدثنا ابو كريب
ثنا ابو معاوية عن الاعمش عن ابي اسحق عن عبد الله بن عمرو قال مرعانا رسول الله
صلى الله عليه وسلم ونحن نخالج خصاصنا فقال ما هذا قلنا خصاصنا وهي خصل
صلحه فقال رسول الله صلى الله عليه وسلم ما رأى الامر الا مخالجا من دلان . حدثنا
العباس بن عثمان الدمشقي ثنا الوليد بن مسلم ثنا عيسى بن عبد الاعلى عن ابي وهب
قال حدثني اسحق بن ابي طلحة عن انس قال رسول الله صلى الله عليه وسلم بعثة على باب
حائط من الانصار فقال ما هذه فقالوا لفتيه بنا فلان فقال رسول الله صلى الله عليه
وسلم كل مال لا يكون هكذا فهو وبال على صاحبه يوم القيمة فبلغ الانصاري فقال
هو صدقة لما بلغه عنه فقال يرحمه الله يرحمه الله . حدثنا محمد بن يحيى ثنا ابو نعيم
ثنا اسحق بن سعيد بن عمرو بن سعيد بن العاص عن ابيه سعيد عن ابن عمر قال لقد
رأيتني مع رسول الله صلى الله عليه وسلم بنيت بيتا يكنني من المطر ويكنني من الشمس
قال ما اعاني عليه خلق من خلق الله تعالى . حدثنا اسمعيل بن موسى ثنا شريك عن ابي اسحق
عن عمارة بن مغرب قال اتينا خبابا نعوده فقال لقد طال سقمي ولولا اني سمعت رسول
الله صلى الله عليه وسلم يقول لا تتمنوا الموت لتمنيته . وقال ابان العبد ليؤجر في
نفقته كلها الا في التراب او قال في البناء التوكل وابو بكر بن حدثنا حرملة بن يحيى
ثنا عبد الله بن وهب قال اخبرني بن لهيعة عن ابي هبيرة عن ابي تميم الجيشاني

قال سمعت عمر يقول سمعت رسول الله صلى الله عليه وسلم يقول لو انكم توكلتم على
الله حق توكله لرزقكم كما يرزق الطير تغدو خماصا وتروح بطانا حدثنا ابو بكر ثنا
ابو معاوية عن الاعمش عن سلام ابي الاحوص عن حبيب وسويد ابني غفلة قالا دخلنا على النبي
صلى الله عليه وسلم وهو يعالج شيئا فاعناه عليه فقال لا تيئسا من الرزق ما تهززت
رأسك فان الانسان تلده امه احمر ليس عليه قشر ثم يرزقه الله عز وجل حدثنا
حسين بن منصور ثنا ابو شعيب صالح بن رزيق العطار ثنا سعيد بن عبد الرحمن المخزومي عن موسى
بن علي بن رباح عن ابيه عن عمرو بن العاص قال قال رسول الله صلى الله عليه وسلم
ان من سادة الكل زاد نفقته فمن اتبع فاسد الشعب كفاه الله يا بني زاد اهلك
ومن توكل على الله كفاه الله الشعب حدثنا محمد بن ظريف ثنا ابو معاوية عن الاعمش
عن ابي سفيان عن جابر قال سمعت رسول الله صلى الله عليه وسلم يقول لا يموتن احدكم
الا وهو يحسن الظن بالله عز وجل حدثنا محمد بن الصباح قالا انا سفيان بن عيينة
عن سلمة بن كهيل عن ابي الزعراء عن ابي هريرة يبلغ به النبي صلى الله عليه وسلم المؤمن القوي
خير واحب الى الله من المؤمن الضعيف وفي كل خير احرص على ما ينفعك ولا تعجز فان
غلبك امر فقل قدر الله وما شاء الله وابان واللوفان اللو يفتح عمل الشيطان
حدثنا عبد الرحمن بن عبد الوهاب ثنا عبد الله بن نمير عن ابراهيم
بن مسلم عن سعيد المقبري عن ابي هريرة قال قال رسول الله صلى الله عليه وسلم
خير ما سألته المؤمن حسنة ما وجدها فهو احوجها حدثنا العباس بن عبد العظيم
العنبري ثنا مروان عن عيسى عن عبد الله بن سعيد بن ابي هند عن ابيه قال سمعت
ابن عباس يقول قال رسول الله صلى الله عليه وسلم عينان محزونان يحبهما الله
عز وجل الصحة والفراغ حدثنا محمد بن زياد ثنا الفضل بن سكين ثنا عبد الله بن
بشار بن حبيش قال حدثني عثمان بن حبيش مولى ابي ايوب عن ابي ايوب رضي الله عنه قال
قال رسول الله صلى الله عليه وسلم اذا قمت في صلاتك فصل صلاة
حدثنا الحكم بن موسى ثنا يحيى بن حمزة عن الاوزاعي عن يحيى بن ابي كثير عن ابي سلمة
عن علي بن زيد عن اوس بن خالد عن ابي هريرة قال قال رسول الله
صلى الله عليه وسلم مثل الذي يجلس يستمع الحكمة ثم لا تحدث عن صاحبه الا بشر ما سمع
مثل رجل اتى راعيا فقال ناولني احد شاتيك من صوفها قال اذهب حتى
حدثنا ابراهيم
حدثنا علي بن ميمون الرقي ثنا شعيب بن مسلم جميعا عن الاعمش عن ابي صالح عن ابي
هريرة قال قال رسول الله صلى الله عليه وسلم لا يحل لامرأة ان تصوم
ولا يأذن في بيته الا باذنه وما انفقت من نفقة عن غير امره فان نصف اجره
حدثنا
عن ابي الزناد عن الاعرج عن ابي هريرة قال قال رسول الله صلى الله عليه وسلم
حدثنا

بقول الله تعالى الكبرياء ردائي والعظمة إزاري فمن نازعني واحدا منهما ألقيته في النار
حدثنا حرملة بن يحيى ثنا ابن وهب قال حدثني عمرو بن الحارث أن دراجا حدثه عن أبي
الهيثم عن أبي سعيد الخدري عن النبي صلى الله عليه وسلم قال من تواضع لله درجة يرفعه
الله بها درجة ومن تكبر على الله درجة يضعه الله بها درجة حتى يجعل في أسفل السافلين
حدثنا نصر بن علي ثنا عبد الصمد وسالم بن قتيبة قالا ثنا شعبة عن علي بن زيد عن
أنس بن مالك قال كانت الأمة من أهل المدينة لتأخذ بيد رسول الله صلى الله عليه
وسلم فما ينزع يده منها حتى تذهب به حيث شاءت من المدينة في حاجتها حدثنا
عمرو بن رافع ثنا جرير عن مسلم الأعور عن أنس بن مالك قال كان رسول الله صلى الله عليه وسلم
يعود المريض ويشيع الجنازة ويجيب دعوة المملوك ويركب الحمار وكان يوم قريظة والنضير
على حمار وليفة حبل على حمار مخطوم بحبل من ليف وتحته أكاف من ليف حدثنا أحمد
بن سعيد ثنا علي بن الحسين ابن واقد ثنا أبي عن أبيه ظ عن قتادة عن أبي ظ عن
عياض بن حماد عن النبي صلى الله عليه وسلم أنه خطبهم فقال إن الله عز وجل
أوحى إلي أن تواضعوا حتى لا يبغي أحد على أحد ولا [illegible] حدثنا محمد بن
بشار ثنا يحيى بن سعيد وعبد الرحمن بن مهدي قالا ثنا شعبة عن قتادة عن عبد الله
بن قتيبة مولى لأنس بن مالك عن أبي سعيد الخدري قال كان رسول الله صلى الله عليه
وسلم أشد حياء من عذراء في خدرها وكان إذا كره شيئا رؤي ذلك في وجهه حدثنا
يعقوب بن عبد الله الزهري ثنا يحيى بن يونس عن معاوية بن يحيى عن الزهري عن أنس قال
قال رسول الله صلى الله عليه وسلم إن لكل دين خلقا وخلق الإسلام الحياء حدثنا محمد بن
عبيد ثنا يعقوب بن محمد الزهري ثنا صالح بن حسان عن محمد بن كعب القرظي عن ابن عمر
قال قال رسول الله صلى الله عليه وسلم إن لكل دين خلقا وإن خلق الإسلام الحياء حدثنا
أبو بكر بن أبي شيبة ثنا هريم عن منصور عن ربعي بن حراش عن حذيفة عن عمر أو مسعود قال قال رسول الله
صلى الله عليه وسلم إن مما أدرك الناس من كلام النبوة الأولى إذا لم تستح فاصنع ما
شئت حدثنا إبراهيم بن موسى ثنا جرير عن منصور والحسن عن أبي بكرة قال قال
رسول الله صلى الله عليه وسلم الحياء من الإيمان والإيمان في الجنة والبذاء من الجفاء
والجفاء في النار حدثنا الحسن بن علي الحلال ثنا عبد الرزاق ثنا معمر عن ثابت عن
أنس أن رسول الله صلى الله عليه وسلم قال ما كان الفحش في شيء إلا شانه وما كان
الحياء في شيء قط إلا زانه الجلد حدثنا هلال بن بحيى ثنا عبد الله بن وهب
قال حدثني سعيد بن أبي أيوب عن أبي مرحوم عن سهل بن معاذ بن أنس عن أبيه أن رسول
الله صلى الله عليه وسلم قال من كظم غيظا وهو قادر على أن ينفذه دعاه الله على
رؤوس الخلائق يوم القيامة حتى يخيره في أي الحور شاء حدثنا أبو كريب محمد بن العلاء
حدثنا ابن أبي فديك عن يعقوب بن إبراهيم بن سعد عن عمارة الصيرفي ثنا أبو سعيد
الخدري قال كنا جلوسا عند رسول الله صلى الله عليه وسلم قال أتدرون وفود عبد القيس
وما ذاك أعطاهم فسألوه عن كذا فإذا جاءوا فنزلوا فأتى رسول الله صلى الله عليه وسلم وبقي
الأشج العصري فجاء بعد فنزل متنزلا فأناخ راحلته ووضع ثيابه جانبا ثم جاء إلى رسول
الله صلى الله عليه وسلم فقال له يا رسول الله صلى الله عليه وسلم يا أشج إن فيك خصلتين

الله أيفة أبه قال ومن يتق الله يجعل له مخرجا باب الثناء الحسن حدثنا أبو بكر بن أبي شيبة ثنا يزيد بن هارون قال انا نافع بن عمر الجمحي عن أمية بن صفوان عن أبي بكر بن أبي زهير الثقفي عن أبيه قال خطبنا رسول الله صلى الله عليه وسلم بالبنا أو البناوة من الطائف قال توشكون أن تعرفوا أهل الجنة من أهل النار فقالوا بم ذاك يا رسول الله قال بالثناء الحسن والثناء السيئ انتم شهداء بعضكم على بعض حدثنا أبو بكر قال نا أبو معاوية عن الأعمش عن جامع بن شداد عن كلثوم الخزاعي قال قال النبي صلى الله عليه وسلم لرجل فقال يا رسول الله كيف لي أن أعلم إذا أحسنت أني قد أحسنت وإذا أسأت أني قد أسأت فقال رسول الله صلى الله عليه وسلم إذا قال جيرانك إنك قد أحسنت فقد أحسنت وإذا قالوا إنك قد أسأت فقد أسأت حدثنا محمد بن يحيى ثنا عبد الرزاق قال أنا معمر عن منصور عن أبي وائل عن عبد الله قال قال رجل لرسول الله صلى الله عليه وسلم كيف لي أن أعلم إذا أحسنت وإذا أسأت قال رسول الله صلى الله عليه وسلم إذا سمعت جيرانك يقولون قد أحسنت فقد أحسنت وإذا سمعتهم يقولون قد أسأت فقد أسأت حدثنا محمد بن يحيى ويزيد بن هارون قالا ثنا سليمان بن إبراهيم قالا ثنا أبو هلال ثنا قتادة بن دعامة عن أبي الحوراء عن ابن عباس قال قال رسول الله صلى الله عليه وسلم أهل الجنة من ملأ أذنيه من ثناء الناس بخير وهو يسمع وأهل النار من ملأ أذنيه من ثناء الناس بشر وهو يسمع حدثنا محمد بن بشار ثنا محمد بن جعفر ثنا شعبة عن أبي عمران الجوني عن عبد الله بن الصامت عن أبي ذر عن النبي صلى الله عليه وسلم قال قلت لرجل يا فلان والله إنك لمؤمن فقال إن كنت لتراني مؤمنا فإن عملي لمؤمن حدثنا محمد بن بشار ثنا أبو داود ثنا شعبة عن سيار أبو الحكم الشيباني عن خيثمة عن أبي ذر قال قلت يا رسول الله إني لأعمل العمل فيطلع فيثني علي فيعجبني قال ذلك عاجل بشرى المؤمن

باب الثناء الحسن حدثنا أبو بكر بن أبي شيبة ثنا يزيد بن هارون ح وحدثنا محمد بن يحيى ثنا الحسن بن محمد قال أنا يحيى بن سعيد عن محمد بن إبراهيم التيمي أخبره أنه سمع علقمة بن وقاص الليثي سمع عمر بن الخطاب وهو يخطب الناس يقول سمعت رسول الله صلى الله عليه وسلم يقول إنما الأعمال بالنية ولكل امرئ ما نوى فمن كانت هجرته إلى الله ورسوله فهجرته إلى الله ورسوله ومن كانت هجرته لدنيا يصيبها أو امرأة ينكحها فهجرته إلى ما هاجر إليه حدثنا أبو بكر قال ثنا محمد بن عبيد ثنا وكيع ثنا الأعمش عن سالم بن أبي الجعد عن أبي كبشة الأنماري قال قال رسول الله صلى الله عليه وسلم ثلاثة أقسم عليهن وأحدثكم حديثا فاحفظوه فأما الذي أقسم عليه فما نقص مال عبد صدقة ولا مظلمة يظلمها عبد فيصبر عليها إلا زاده الله عزا ولا فتح عبد باب مسألة إلا فتح الله له باب فقر أو كلمة نحوها وأما الذي أحدثكم فاعملوا به فإنما الدنيا لأربعة نفر عبد رزقه الله مالا وعلما فهو يتقي ربه في ماله ويصل به رحمه ويعلم لله فيه حقا فهذا بأفضل المنازل وعبد رزقه الله علما ولم يرزقه مالا وهو يقول لو كان لي مال لعملت فيه بعمل فلان فهو بنيته فأجرهما سواء وعبد رزقه الله مالا ولم يرزقه علما فهو يخبط في ماله بغير علم لا يتقي فيه ربه ولا يصل فيه رحمه ولا يعلم لله فيه حقا فهذا بأخبث المنازل وعبد لم يرزقه الله مالا ولا علما وهو يقول لو كان لي مال لعملت فيه بعمل فلان فهو بنيته فوزرهما سواء حدثنا أحمد بن منصور الرمادي ثنا عبد الرزاق قال أنا معمر عن منصور عن سالم بن أبي الجعد عن أبي كبشة عن أبيه عن النبي صلى الله عليه وسلم نحوه حدثنا محمد بن إسماعيل بن أبي فديك ثنا أبو أسامة عن مفضل بن منصور عن سالم بن أبي الجعد عن أبي كبشة عن أبيه عن النبي صلى الله عليه وسلم نحوه حدثنا أحمد بن سنان ومحمد بن يحيى

قال حدثنا يزيد بن هارون عن شريك عن ليث عن طاوس عن ابي هريرة قال قال رسول الله صلى الله عليه وسلم
اما يخشى الناس على بنيانه حدثنا زهير بن محمد قال انا زكريا بن عدي قال اخبرنا شريك
عن الاعمش عن ابي سفيان عن جابر قال قال رسول الله صلى الله عليه وسلم يحشر الناس
على نيامهم باب الامل والاجل حدثنا ابو بشير بكر بن خلف وابو بكر بن خلاد الباهلي
قالا حدثنا يحيى بن سعيد حدثنا سفيان قال حدثني ابي عن ابي يعلى عن الربيع بن خثيم عن عبد الله
رضي الله عنه قال خط لنا النبي صلى الله عليه وسلم خطا مربعا وخط وسط الخط المربع خطوطا
وخط خطا خارجا من الذي في وسط الخط المربع وخط خططا صغارا الى جنب الخط المربع من جانبه الذي في وسط الخط المربع
فقال اتدرون ما هذا قالوا الله ورسوله اعلم قال هذا الانسان الخط الاوسط وهذه الخطوط
التي حوله الاعراض ان شهشه هذا نهشه من كل مكان فان اخطأ هذا اصابه هذا والخط المربع
الامل المحيط والخط الخارج الامل حدثنا اسحق بن منصور حدثنا النضر بن شميل قال انا
حماد بن سلمة عن عبد الله بن ابي بكر قال سمعت انس بن مالك يقول قال رسول الله صلى
الله عليه وسلم هذا ابن ادم وهذا اجله عند قفاه فاذا بسط يده امامه قال وتوامله
حدثنا مروان بن محمد بن عثمان العثماني حدثنا عبد العزيز بن ابي حازم عن العلاء عن عبد الرحمن
عن ابي هريرة ان رسول الله صلى الله عليه وسلم قال قال الشيخ شاب في
حبه اثنتان وكراهية اثنتان حدثنا بشر بن معاذ العقدي حدثنا ابو عوانة عن قتادة
عن انس قال قال رسول الله صلى الله عليه وسلم يهرم ابن ادم وتشب معه خصلتان
الحرص على المال والحرص على العمر حدثنا ابو مروان العثماني حدثنا عبد العزيز بن ابي
حازم عن عبد الرحمن عن ابيه عن ابي هريرة ان رسول الله صلى الله عليه وسلم
قال لا يكون المؤمن جبانا [illegible]
[illegible] حدثنا الحسن بن [illegible] قال حدثنا [illegible]
[illegible] عن ابي هريرة ان رسول الله صلى الله عليه وسلم
[illegible] حدثنا ابو بكر بن ابي شيبة
[illegible] صلى الله عليه وسلم
[illegible] حدثنا ابو الاحوص عن سماك
[illegible] عن ابي هريرة
[illegible] حدثنا ابو اسامة عن هشام عن ابيه عن عائشة
[illegible] عن عائشة قالت جاء عمي من الرضاعة فدخل علي النبي صلى الله عليه وسلم فدخل عليه
[illegible] فذكر من هذا بعض فقال النبي صلى الله عليه وسلم مه عليك ما
[illegible] فقلت يا رسول الله انما ارضعتني المرأة ولم يرضعني الرجل فقال انه عمك
[illegible] حدثنا ابو بكر بن ابي شيبة حدثنا الفضل بن دكين عن سفيان عن الجريري عن ابي عثمان عن حنظلة
[illegible] حدثنا ابو بكر حدثنا اسحق بن يوسف الازرق عن سفيان عن الجريري عن ابي عثمان عن حنظلة
الاسيدي قال كنا عند رسول الله صلى الله عليه وسلم فذكرنا الجنة
[illegible] قال فذكرت
[illegible] فقلت ما لك يا ابن ابي بكر فقلت نافقت نافقت فقال ابو بكر انا لنفعل
[illegible] فجئت فلقيت ابا بكر فقلت نافقت نافقت فقال ابو بكر انا لنفعل
[illegible] فذكرته للنبي صلى الله عليه وسلم فقال يا حنظلة لو كنتم كما تكونون عندي
[illegible] لصافحتكم الملائكة على فرشكم وعلى طرقكم يا حنظلة ساعة وساعة حدثنا العباس بن

عثمان الدمشقي ثنا الوليد بن مسلم ثنا ابن لهيعة ثنا عبد الرحمن الاعرج قال سمعت ابا هريرة يقول قال رسول الله صلى الله عليه وسلم اكلفوا من العمل ما تطيقون فان خير العمل ادومه وان قل حدثنا عمرو بن رافع ثنا يعقوب بن عبد الله الاشعري عن عيسى بن عارئة عن جابر بن عبد الله قال مر رسول الله صلى الله عليه وسلم برجل يصلي على حجرة فاتى ناحيته فلكث طويلا ثم انصرف فوجد الرجل يصلي على حاله فقام فجمع يديه ثم قال ايها الناس عليكم بما تطيقون فان الله عز وجل لن يمل حتى تملوا

حدثنا محمد بن عبد الله بن نمير ثنا وكيع وابي عن الاعمش عن عبد الله قلنا يا رسول الله ارأيت ما كنا نعمل في الجاهلية فقال رسول الله صلى الله عليه وسلم من احسن في الاسلام لم يؤاخذ بما كان في الجاهلية ومن اساء اخذ بالاول والآخر حدثنا ابو بكر بن ابي شيبة ثنا خالد بن مخلد حدثني سليمان بن بلال قال سمعت عامر بن عبد الله بن الزبير يقول حدثني عمرو بن الحارث عن عائشة قالت قال رسول الله صلى الله عليه وسلم اياكم ومحقرات الاعمال فان لها من الله طالبا حدثنا هشام بن عمار ثنا عامر بن اسماعيل والوليد بن مسلم قالا ثنا محمد بن مهاجر عن الضحاك بن حكيم عن اوس بن ابي اوس عن ابي هريرة ان رسول الله صلى الله عليه وسلم قال ان الموسوس الخناس اذا وسوس في قلب العبد فان ذكر الله عز وجل خنس وان نسي التقم قلبه فذلك الذي ذكر الله عز وجل في كتابه الا بذكر الله تطمئن القلوب حدثنا عيسى بن يونس الرملي ثنا عقبة بن علقمة بن خديج المغافري عن ارطاة بن المنذر عن ابي عامر الهوزني عن ثوبان عن النبي صلى الله عليه وسلم انه قال لا يعلم احد من شيء يكون به احصنه حصانة كما يثار حبال ثمامة بها فيجتمعها الحصن وهو هش ضعيف قال ثوبان يا رسول الله صيلهم لنا علهم لنا ان لا يكون منهم فنحن لا علة قال اما انتم اليوم كثير ولكنكم غثاء كغثاء السيل كما ناعقة من الغنم ولكني انزع المهابة من صدور عدوكم ويقذف في قلوبكم الوهن

حدثنا غازي بن ايمن وعبد الله بن سعيد قالا ثنا عبد الله بن ادريس عن ليث عن مجاهد عن ابي هريرة قال سئل النبي صلى الله عليه وسلم ما اكثر ما يدخل الجنة من امتك وحسن الخلق وسئل عن اكثر ما يدخل النار فقال الاجوفان الفم والفرج

ذكر النهي حدثنا ابو بكر بن ابي شيبة ثنا سفيان بن عيينة وابو معاوية عن الاعمش عن ابي صالح عن ابي هريرة عن النبي صلى الله عليه وسلم قال ان الله عز وجل اذا فرح بتوبة احدكم بعبده او بعبدته اذا وجدها حدثنا يعقوب بن حميد المدني ثنا ابو معاوية ثنا هشام بن عروة قال حدثني ابي عن بريدة وضمرة عن ابي هريرة ان النبي صلى الله عليه وسلم قال لو احصاء حتى ساع حطابكم السعلاة لرميتها بالنبل عليكم حدثنا سفيان بن وكيع ثنا ابي عن فضيل بن مرزوق عن عطية عن ابي سعيد قال قال رسول الله صلى الله عليه وسلم لله ابرح بتوبة عبده من رجل اضل راحلته بفلاة من الارض فانسيها وهو قائم فجي بتوبة فيها هو كذلك اذ بصم وحمة الراحلة حيث عقدها فكشف التوبين وهيها واهوى اليها حدثنا احمد بن سعيد الدارمي ثنا محمد بن عبد الله الرقاشي ثنا وهيب بن خالد ثنا عمرو عن عبد الله بن ابي هند عن ابي هند بن عبد الله عن ابيه قال قال رسول الله صلى الله عليه وسلم ان ابيت من الذنب كل ثلاث لم تلم حدثنا احمد بن منيع ثنا يزيد بن الحباب ثنا علي بن مسعدة عن قتادة عن انس قال قال رسول الله صلى

رسول الله صلى الله عليه وسلم الكيس من دان نفسه وعمل لما بعد الموت والعاجز
من اتبع نفسه هواها ثم تمنى على الله ، حدثنا عبد الله بن المكرم ابن ابي زياد شا سيار
شا جعفر عن ثابت عن انس ان النبي صلى الله عليه وسلم دخل على شاب وهو في الموت
فقال كيف تجدك قال ارجو الله يا رسول الله واخافه قال فقال رسول الله صلى الله
عليه وسلم لا يجتمعان في قلب عبد في مثل هذا الموطن الا اعطاه الله ما يرجو وامنه
ما يخاف ، حدثنا ابو بكر بن ابي شيبة شا شبابة عن ابن ابي ذئب عن محمد بن عمرو بن
عطاء عن سعيد بن سارة عن ابي هريرة عن النبي صلى الله عليه وسلم قال الميت تحضره
الملائكة اذا كان صالحا قالوا اخرجي ايتها النفس الطيبة كانت في الجسد الطيب
اخرجي حميدة واشري بروح وريحان ورب غير غضبان فلا يزال يقال ذلك حتى يقال
ثم اين به الى السماء فيفتح فيقال من هذا فيقال فلان فيقال مرحبا بالنفس الطيبة
كانت في الجسد الطيب ادخلي حميدة واشري بروح وريحان ورب غير غضبان فلا يزال
يقال ذلك حتى ينتهي به الى السماء التي فيها الله ، واما الكافر اذا حضرته الملائكة
قالوا اخرجي ايتها النفس الخبيثة كانت في الجسد الخبيث اخرجي ذميمة واشري
بحميم وغساق واخر من شكله ازواج فلا يزال يقال ذلك حتى يقال اين به الى السماء
فيستفتح فلا يفتح فيقال من هذا فيقال فلان فيقال لا مرحبا بالنفس الخبيثة كانت في الجسد الخبيث
ارجعي ذميمة فانه لا يفتح لك ابواب السماء فيرسل به من السماء ثم صيرة الى القبر
، حدثنا احمد بن ثابت الجحدري وعمر بن شبة عن عبيدة قالا شا ابو علي قال احترق
اسعد بن زرارة فقال ابو امامة لبنيه ما يمنعكم ان تعزوا اخاكم فقالوا يا ابا امامة
وما يعزينا عن اسعد وقد احترق فقال ابو امامة ان اسعد لم يمت موتا ولكن خرج
كما خرج رسول الله صلى الله عليه وسلم من بين اظهرنا ، حدثنا احمد بن منيع شا
هشيم عن ابي بشر عن سعيد بن جبير عن ابن عباس ان رسول الله صلى الله عليه وسلم
عاد اعرابيا فقال لا بأس طهور ان شاء الله فقال طهور كلا بل هي حمى تفور على شيخ
كبير تزيره القبور فقال رسول الله صلى الله عليه وسلم فنعم اذا ، حدثنا ابو بكر بن
ابي شيبة شا ابو معاوية عن الاعمش عن ابي سفيان عن ابي هريرة قال قال رسول الله صلى الله عليه وسلم ليس شيء من
الانسان الا يبلى الا عظما واحدا وهو عجب الذنب ومنه يركب الخلق يوم القيامة
، حدثنا محمد بن اسحق قال حدثني يحيى بن عبيد شا هشام بن يوسف عن عبيد الله
بن عمير عن مولى لعثمان قال كان عثمان بن عفان اذا وقف على قبر بكى حتى يبل
لحيته فقيل له تذكر الجنة والنار ولا تبكي وتبكي من هذا فقال ان رسول الله صلى الله
عليه وسلم قال ان القبر اول منازل الاخرة فان نجا منه فما بعده ايسر منه وان لم ينج

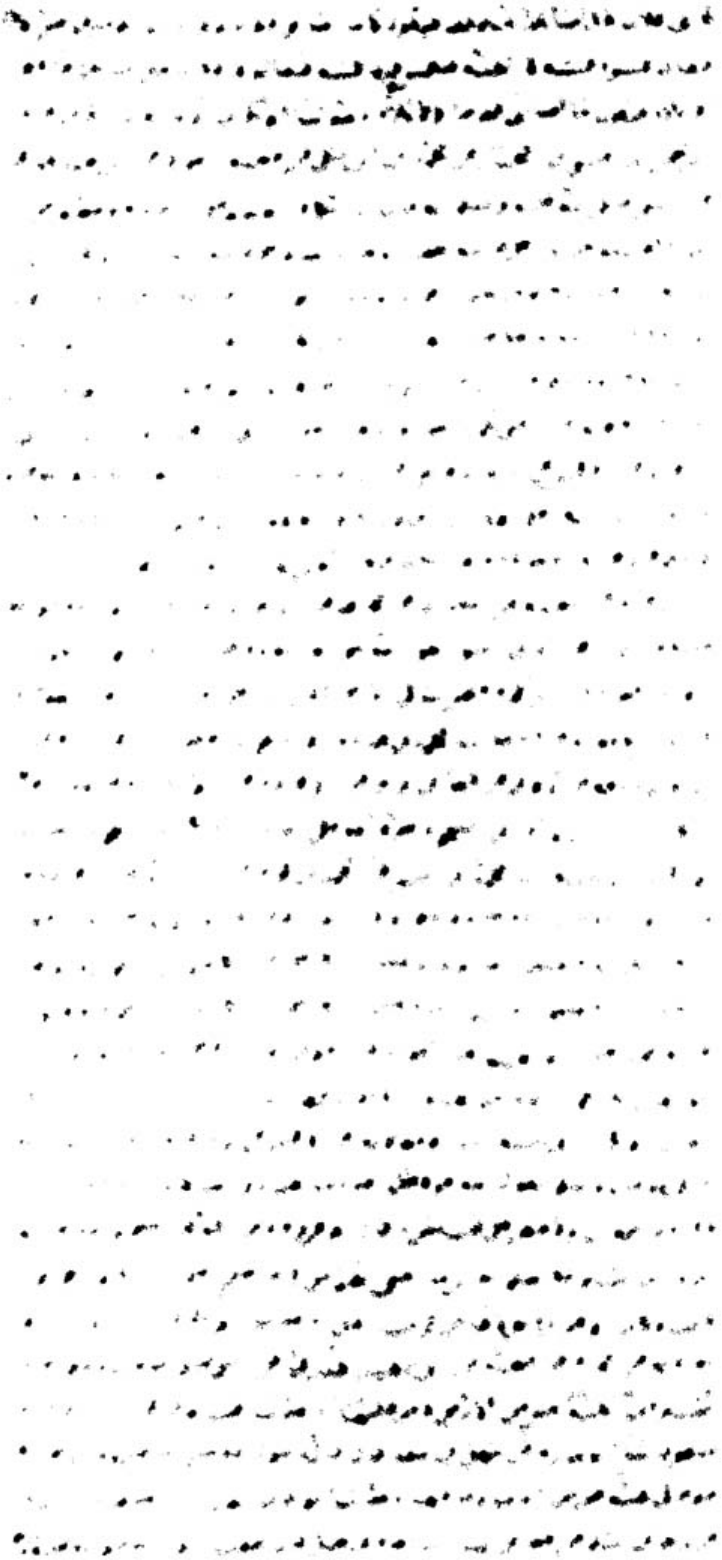

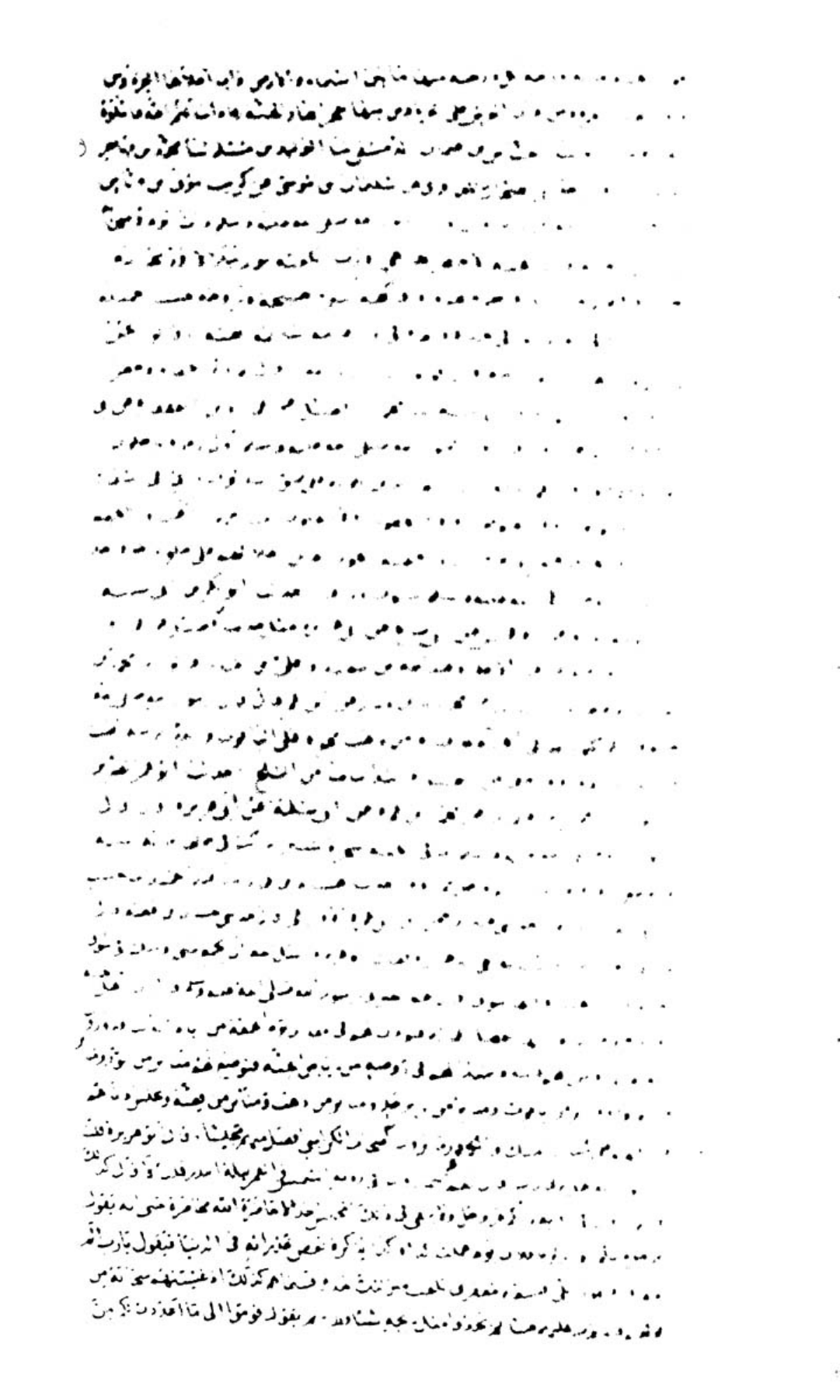

الكرامة فخذوا ما اشتهيتم قال فنأتي سوقا قد حفت به الملائكة ما لم تنظر العين إلى مثله
ولم تسمع الآذان ولم يخطر على القلوب قال فيحمل لنا ما اشتهينا ليس يباع فيه شيء ولا يشترى
وفي ذلك السوق يلقى أهل الجنة بعضهم بعضا قال فيقبل الرجل ذو المنزلة الرفيعة فيلقى من
هو دونه وما فيه ذي فتروعه ما عليه من اللباس فما ينقضي آخر ما عليه حتى يتمثل عليه أحسن
منه وذلك أنه لا ينبغي لأحد أن يحزن فيها قال ثم ننصرف إلى منازلنا فيتلقانا أزواجنا فيقلن
مرحبا وأهلا لقد جئت وإن بك من الجمال والطيب أفضل مما فارقنا عليه فنقول إنا جالسنا
اليوم ربنا الجبار ويحق أن ننقلب بمثل ما انقلبنا
مروان بن معاوية الفزاري عن أبي مالك الأشعري عن حذيفة بن اليمان عن أبي مالك
قال رسول الله صلى الله عليه وسلم إن أدنى أهل الجنة منزلة الله لمن ينظر إلى جنانه وأزواجه ونعيمه
وخدمه مسيرة ألف سنة وأكرمهم عليه من ينظر إليه غدوة وعشية ثم قرأ وجوه يومئذ ناضرة إلى ربها
ناظرة وعن أبي مالك الأشعري عن حذيفة بن اليمان قال
الأحوص عن أبي إسحاق عن أبي سفيان الحميري قال
مؤمن إلا سيخلو الله به يوم القيامة كما يرى القمر ليلة البدر ليس دونه سحاب ولا
أبي سنة نا عبد الرحمن عن أبيه عن عبيدة عن عبد الله بن مسعود قال
صلى الله عليه وسلم إن أعلى أهل الجنة درجة وآخر أهل الجنة دخولا الجنة رجلا يجيء
من النار حبوا فيقال له اذهب فادخل الجنة فيأتيها فيخيل إليه أنها ملأى فيرجع فيقول يا رب وجدتها
ملأى فيقول الله عز وجل اذهب فادخل الجنة فيأتيها فيخيل إليه أنها ملأى فيرجع فيقول يا رب وجدتها
ملأى فيقول الله له اذهب فادخل الجنة فيخيل إليه أنها ملأى فيرجع فيقول يا رب وجدتها
فيقول الله عز وجل اذهب فادخل الجنة فإن لك مثل الدنيا وعشرة أمثال الدنيا عشرة
أمثال الدنيا قال فيقول أتسخر أو تضحك بي وأنت الملك قال فلقد رأيت رسول الله صلى الله
عليه وسلم ضحك حتى بدت نواجذه فكان يقال هذا أدنى أهل الجنة منزلة
نا أبو الأحوص عن أبي إسحاق عن يزيد بن أبي مريم عن أنس بن مالك قال قال رسول الله صلى الله
عليه وسلم إن الله ليعطي أهل الجنة ثلاثا مثل الدنيا عشر مرات فإنه يتجلى لهم فيما
أبي شيبة وأحمد بن سنان قالا نا أبو معاوية عن الأعمش عن أبي صالح عن أبي هريرة رضي الله عنه
قال قال رسول الله صلى الله عليه وسلم ما منكم من أحد إلا وله منزلان منزل في الجنة ومنزل
في النار فإذا مات فدخل النار ورث أهل الجنة منزله وذلك قوله عز وجل أولئك هم
الوارثون آخر كتاب الشكر للإمام أبي عبد الله محمد بن يزيد بن ماجه القزويني

نفعنا الله تعالى به وغفر له ولوالديه ولكل المسلمين أجمعين وصلى الله
تعالى على سيدنا محمد وعلى آله وصحبه أجمعين